

RÉGION AUTONOME VALLÉE D'AOSTE
Conseil régional

Procès-verbal de la séance du 20 décembre 2019 (après-midi)

L'an deux mille dix-neuf, le vingt du mois de décembre, à quinze heures et trente-huit minutes, le Conseil de la Région autonome Vallée d'Aoste s'est réuni en session extraordinaire et urgente, à Aoste, dans la salle du Conseil.

Les Conseillers suivants sont présents:

- | | |
|-----------------------|-------------------------|
| 1) AGGRAVI Stefano | 17) MARQUIS Pierluigi |
| 2) BACCEGA Mauro | 18) MINELLI Chiara |
| 3) BAROCCO Giovanni | 19) MORELLI Patrizia |
| 4) BERTIN Alberto | 20) MOSSA Luciano |
| 5) BERTSCHY Luigi | 21) NASSO Manuela |
| 6) CERTAN Chantal | 22) NOGARA Alessandro |
| 7) CHATRIAN Albert | 23) PEINETTI Flavio |
| 8) COGNETTA Roberto | 24) PULZ Daria |
| 9) DAUDRY Jean-Claude | 25) RESTANO Claudio |
| 10) DISTORT Luca | 26) RINI Emily |
| 11) FARCOZ Joël | 27) RUSSO Maria Luisa |
| 12) FERRERO Stefano | 28) SAMMARITANI Paolo |
| 13) GERANDIN Elso | 29) SPELGATTI Nicoletta |
| 14) LUBOZ Roberto | 30) TESTOLIN Renzo |
| 15) LUCIANAZ Diego | 31) VESAN Luigi |
| 16) MANFRIN Andrea | |

La conseillère néo élue Mme Alessia FAVRE participe à la séance après la validation de son élection (au cours de la discussion sur l'objet n° 1166/XV).

Le conseiller néo élu M. Carlo MARZI participe à la séance après la validation de son élection (au cours de la discussion sur l'objet n° 1167/XV).

La conseillère néo élue Mme Luisa Anna TRIONE participe à la séance après la validation de son élection (au cours de la discussion sur l'objet n° 1168/XV).

Le conseiller néo élu M. Erik LAVEVAZ participe à la séance après la validation de son élection (au cours de la discussion sur l'objet n° 1169/XV).

La séance est présidée par Mme Emily RINI, président, et par MM. Joël FARCOZ et Luca DISTORT, vice-présidents.

M. Jean-Claude DAUDRY, conseiller, remplit les fonctions de secrétaire.

Mme Christine PERRIN, secrétaire général du Conseil, assiste à la séance. Mme Silvia MENZIO assure le secrétariat.

Après en avoir constaté la validité, le président Mme Emily RINI déclare ouverte la séance et l'Assemblée procède à l'examen des points de l'ordre du jour indiqués dans la lettre du 19 décembre 2019, réf. n° 9576.

Le Conseil adopte les actes suivants:

Oggetto n. 1171/XV del 20/12/2019

RAZIONALIZZAZIONE PERIODICA DELLE PARTECIPAZIONI PUBBLICHE EX ARTICOLO 20, D.LGS. 19 AGOSTO 2016, N. 175. INDIVIDUAZIONE DELLE PARTECIPAZIONI DA MANTENERE E DA RAZIONALIZZARE E FISSAZIONE DEGLI OBIETTIVI SPECIFICI SUL COMPLESSO DELLE SPESE DI FUNZIONAMENTO DELLE SOCIETÀ CONTROLLATE, EX ARTICOLO 19 DEL MEDESIMO DECRETO.

Il Presidente RINI dichiara aperta la discussione sulla proposta indicata in oggetto e iscritta al punto 6 dell'ordine del giorno dell'adunanza.

Illustra il Presidente della Regione TESTOLIN.

Si dà atto che dalle ore 19,25 assume la presidenza il Vicepresidente DISTORT.

Interviene il Consigliere AGGRAVI.

Replica il Presidente della Regione TESTOLIN.

Prende la parola, per dichiarazione di voto, il Consigliere AGGRAVI (astensione).

Si dà atto che dalle ore 19,38 riassume la presidenza il Presidente RINI.

IL CONSIGLIO

Richiamato il d.lgs. 19 agosto 2016, n. 175 (Testo unico in materia di Società a partecipazione Pubblica) (di seguito indicato con "TUSP"), emanato in attuazione dell'articolo 18 della legge 7 agosto 2015, n. 124, come integrato e modificato dal d.lgs. 16 giugno 2017, n. 100 (di seguito indicato con "Decreto correttivo");

Rilevato che, a norma dell'articolo 20 del TUSP, le amministrazioni pubbliche effettuano annualmente, entro il termine del 31 dicembre di ogni anno, con proprio provvedimento, un'analisi dell'assetto complessivo delle società in cui detengono partecipazioni, dirette o indirette, predisponendo, ove ricorrano i presupposti di cui al comma 2, un piano di riassetto per la loro razionalizzazione, fusione o soppressione, anche mediante messa in liquidazione o cessione;

Precisato che, ai fini di cui sopra, i presupposti di cui all'articolo 20, comma 2, sono i seguenti:

- a) partecipazioni societarie che non rientrino in alcuna delle categorie di cui all'articolo 4;
- b) società che risultino prive di dipendenti o abbiano un numero di amministratori superiore a quello dei dipendenti;
- c) partecipazioni in società che svolgono attività analoghe o simili a quelle svolte da altre società partecipate o da enti pubblici strumentali;
- d) partecipazioni in società che, nel triennio precedente, abbiano conseguito un fatturato medio non superiore a un milione di euro;

- e) partecipazioni in società diverse da quelle costituite per la gestione di un servizio d'interesse generale che abbiano prodotto un risultato negativo per quattro dei cinque esercizi precedenti;
- f) necessità di contenimento dei costi di funzionamento;
- g) necessità di aggregazione di società aventi ad oggetto le attività consentite all'articolo 4;

Dato conto che, ai sensi dell'articolo 4, comma 1, del TUSP le *"Amministrazioni pubbliche non possono, direttamente o indirettamente, costituire società aventi per oggetto attività di produzione di beni e servizi non strettamente necessarie per il perseguimento delle proprie finalità istituzionali né acquisire o mantenere partecipazioni anche di minoranza, in tali società"*;

Atteso che la Regione, fermo restando quanto sopra indicato, può mantenere partecipazioni in società:

- esclusivamente per lo svolgimento delle attività indicate dall'articolo 4, comma 2, del TUSP, ovvero:
 - a) produzione di un servizio di interesse generale, ivi inclusa la realizzazione e la gestione delle reti e degli impianti funzionali ai servizi medesimi;
 - b) progettazione e realizzazione di un'opera pubblica sulla base di un accordo di programma fra amministrazioni pubbliche, ai sensi dell'articolo 193 del decreto legislativo n. 50 del 2016;
 - c) realizzazione e gestione di un'opera pubblica ovvero organizzazione e gestione di un servizio d'interesse generale attraverso un contratto di partenariato di cui all'articolo 180 del decreto legislativo n. 50 del 2016, con un imprenditore selezionato con le modalità di cui all'articolo 17, commi 1 e 2;
 - d) autoproduzione di beni o servizi strumentali all'ente o agli enti pubblici partecipanti, nel rispetto delle condizioni stabilite dalle direttive europee in materia di contratti pubblici e della relativa disciplina nazionale di recepimento;
 - e) servizi di committenza, ivi incluse le attività di committenza ausiliarie, apprestati a supporto di enti senza scopo di lucro e di amministrazioni aggiudicatrici di cui all'articolo 3, comma 1, lettera a), del decreto legislativo 50/2016;
- ovvero, ai sensi del comma 3, al solo scopo di ottimizzare e valorizzare l'utilizzo di beni immobili facenti parte del proprio patrimonio, "in società aventi per oggetto sociale esclusivo la valorizzazione del patrimonio (...), tramite il conferimento di beni immobili allo scopo di realizzare un investimento secondo criteri propri di un qualsiasi operatore di mercato";
- ovvero, ai sensi del comma 7, "sono, altresì, ammesse le partecipazioni nelle società aventi per oggetto sociale prevalente la gestione di spazi fieristici e l'organizzazione di eventi fieristici, la realizzazione e la gestione di impianti di trasporto a fune per la mobilità turistico-sportiva eserciti in aree montane, nonché la produzione di energia da fonti rinnovabili";

Dato atto che, con riguardo alla società CASINO DE LA VALLÉE S.P.A., il comma 12-sexies all'articolo 26, in deroga all'articolo 4, prevede la possibilità di mantenere partecipazioni in società che, alla data di entrata in vigore del decreto correttivo, risultano già costituite e autorizzate alla gestione delle case da gioco ai sensi della legislazione vigente e che a tali società non si applicano le disposizioni di cui all'articolo 20, comma 2, lettere a) ed e), e le disposizioni di cui all'articolo 14, comma 5, si applicano a decorrere dal 31 maggio 2018;

Considerato che la ricognizione delle partecipazioni riguarda tutte le partecipazioni, anche quelle di maggioranza, e che la legge regionale 10 aprile 1997, n. 12, "Regime dei beni della

Regione autonoma Valle d'Aosta", e in particolare l'articolo 32, comma 2, stabilisce che per le partecipazioni superiori al cinquanta per cento è competente il Consiglio regionale;

Evidenziato, altresì, che le disposizioni del TUSP, ai sensi dell'articolo 1, comma 2, devono essere applicate avendo riguardo all'efficiente gestione delle partecipazioni pubbliche, alla tutela e promozione della concorrenza e del mercato, nonché alla razionalizzazione e riduzione della spesa pubblica;

Richiamata la "Revisione straordinaria delle partecipazioni" di cui all'articolo 24 TUSP, approvata con deliberazione del Consiglio regionale, oggetto n. 2939/XIV del 21 settembre 2017, e trasmessa alla competente sezione regionale di controllo della Corte dei conti, che ha approvato, con i tempi e modi ivi indicati nella citata revisione straordinaria, la cessione delle seguenti partecipazioni:

- SIT VALLÉE S.C.R.L., (partecipata diretta al 25%, cessione da effettuarsi nel rispetto dell'articolo 10, TUSP, in quanto Società non indispensabile per il perseguimento delle finalità dell'Ente);
- AIR VALLÉE S.P.A., (partecipata indiretta al 0,11%, cessione da effettuarsi nel rispetto dell'articolo 10, TUSP, in quanto Società non indispensabile per il perseguimento delle finalità dell'Ente);
- REGIONAL AIRPORT S.R.L. (partecipata indiretta al 0,11%, cessione da effettuarsi nel rispetto dell'articolo 10, TUSP, in quanto Società non indispensabile per il perseguimento delle finalità dell'Ente);

Richiamata la "*Razionalizzazione periodica delle partecipazioni pubbliche ex articolo 20, d.lgs. 19 agosto 2016, n. 175. Individuazione delle partecipazioni da mantenere e da razionalizzare e fissazione degli obiettivi specifici sul complesso delle spese di funzionamento delle società controllate, ex articolo 19 del medesimo decreto.*", approvata con deliberazione del Consiglio regionale, oggetto n. 234/XV del 19 dicembre 2018, che ha approvato, con i tempi e modi ivi indicati nella citata razionalizzazione periodica, le seguenti azioni di razionalizzazione:

AZIONE	SOCIETÀ
Mantenimento della partecipazione con azioni di razionalizzazione della società	STRUTTURA VALLE D'AOSTA – VALLÉE D'AOSTE STRUCTURE S.R.L.
Cessione delle partecipazioni a titolo oneroso	BANCA DI CREDITO COOPERATIVO VALDOSTANA S.C.
	COOPERATIVA FORZA E LUCE DI AOSTA S.C.
	AIR ZERMATT AG
	SOCIETÀ SPORTIVA DILETTANTISTICA GOLF CLUB DEL CERVINO S.P.A.
	MAISON CLY S.R.L.
Fusione per unione	NUV S.R.L.
	COUP S.R.L.
Studio di fattibilità su un'eventuale operazione di fusione	Tra SERVIZI PREVIDENZIALI VALLE D'AOSTA S.P.A. e FINAOSTA S.P.A. stessa o in subordine con IN.VA. S.P.A.
Studio di fattibilità su un'eventuale operazione di fusione	Tra le società esercenti IMPIANTI A FUNE in considerazione dei comprensori territoriali

Dato atto che il provvedimento di razionalizzazione periodica deve anche contenere una descrizione delle attività compiute dalla Regione in attuazione dei citati provvedimenti di revisione straordinaria e razionalizzazione periodica adottati rispettivamente ai sensi degli articoli 24 e 20 del TUSP, si rende noto quanto segue:

- SIT VALLÉE S.C.R.L.: è stata avviata la procedura di recesso con nota prot. n. 3447/fin del 20 marzo 2018. La società, dal canto suo, ha comunicato con nota prot. n. 15/18 del 31 agosto 2018 che, trascorso il periodo di preavviso previsto dallo Statuto per il recesso, avrebbe provveduto con le deliberazioni necessarie per la liquidazione della quota. L'assemblea dei soci del 21 febbraio 2019 ha riconosciuto e confermato valide le motivazioni del recesso del socio Regione Autonoma Valle d'Aosta e definito in euro 18.806,44 il valore della quota da liquidare al socio recedente. Tale somma è stata introitata nel corso dell'anno 2019, come risulta dal provvedimento dirigenziale n. 3234 assunto dalla struttura società partecipate, credito e previdenza integrativa in data 6 giugno 2019, accertamento n. 4456/2019;
- AIR VALLÉE S.P.A. e REGIONAL AIRPORT S.R.L.: FINAOSTA S.P.A. ha comunicato di aver pubblicato sul proprio sito istituzionale e su quello dell'Amministrazione regionale, per una durata di 30 giorni, un bando per la cessione delle partecipazioni anzidette, ad un valore pari rispettivamente a € 2.792,19 e € 101,33. Tuttavia, entro la data di scadenza, il 17 settembre 2018, non è pervenuta alcuna offerta. Il Tribunale di Rimini, con sentenza n. 50/2018 dell'11 settembre 2018, ha dichiarato il fallimento dell'impresa. FINAOSTA S.P.A. ha informato inoltre la Regione che il curatore fallimentare ha comunicato l'impossibilità di procedere alla liquidazione della quota, atteso che, stante l'ammontare del passivo della procedura, il valore della partecipazione risulta totalmente azzerato. Per REGIONAL AIRPORT S.R.L., FINAOSTA S.P.A. ha pertanto provveduto a richiedere la liquidazione delle quote detenute, ai sensi del TUSP;
- STRUTTURA VALLE D'AOSTA-VALLÉE D'AOSTE STRUCTURE S.R.L. è stato costituito, con deliberazione della Giunta regionale n. 1159 del 21 settembre 2018, il gruppo di lavoro con l'obiettivo di individuare, anche mediante la comparazione con realtà analoghe, SOLUZIONI che consentano di revisionare, se necessario con eventuali modifiche legislative, il modello di organizzazione, amministrazione e controllo della società STRUTTURA VALLE D'AOSTA-VALLÉE D'AOSTE STRUCTURE S.R.L. garantendo il perseguimento delle finalità di pubblico interesse sottese alla costituzione della società di cui trattasi, secondo criteri di efficacia, efficienza ed economicità. Con deliberazione di Giunta regionale n. 582 in data 3 maggio 2019 è stata approvata la relazione conclusiva elaborata dal citato gruppo di lavoro e contestualmente sono stati incaricati:
 - a) FINAOSTA S.P.A. di effettuare, entro il 31 luglio 2019, il necessario approfondimento tecnico-economico al fine di evidenziare e quantificare i possibili impatti delle alternative individuate nella Relazione, così da fornire elementi forti a sostegno dello scenario da preferire tra quelli prospettati, ovvero la revisione del Piano, di cui alla deliberazione del Consiglio regionale n. 3342/XIV del 27 marzo 2018, nonché l'analisi di eventuali ulteriori scenari, che possano modificare, o meno, le conclusioni rappresentate. La FINAOSTA S.P.A. ha comunicato che ha pubblicato un avviso di manifestazione di interesse pubblico, al quale hanno risposto nove operatori economici. Successivamente la società ha approvato il ricorso alla procedura per l'affidamento del servizio in oggetto mediante procedura negoziata, invitando gli operatori economici che hanno manifestato l'interesse a partecipare alla procedura. La Commissione giudicatrice ha stilato in data 14 novembre la graduatoria provvisoria delle offerte presentate;
 - b) STRUTTURA VALLE D'AOSTA – VALLÉE D'AOSTE STRUCTURE S.R.L. di procedere alla rivisitazione del Piano di risanamento, di cui alla deliberazione del Consiglio regionale n. 3342/XIV del 27 marzo 2018, attraverso un approfondimento tecnico, economico e

finanziario, avvalendosi di una consulenza di elevato livello specialistico in grado di supportare la Società in tale attività. La società ha comunicato di aver pubblicato l'avviso di manifestazione di interesse a partecipare alla procedura negoziata, il cui termine di presentazione è scaduto il 14/06/2019. Successivamente la società ha avviato la procedura negoziata con il criterio dell'offerta economicamente più vantaggiosa per l'aggiudicazione del servizio invitando cinque operatori. A metà settembre è stato aggiudicato il servizio e sottoscritto il disciplinare di incarico, il quale prevede la consegna della prima stesura del Piano di risanamento rivisitato entro novembre, inizio dicembre 2019;

- BANCA DI CREDITO COOPERATIVO VALDOSTANA S.C.: la società STRUTTURA VALLE D'AOSTA – VALLÉE D'AOSTE STRUCTURE S.R.L. ha inviato comunicazione ufficiale alla BCC VALDOSTANA S.C. di richiesta di dismissione della partecipazione azionaria ed è in attesa di un riscontro da parte della Banca. La società CERVINO S.P.A. ha deliberato di porre in essere tutte le azioni per la dismissione delle partecipazioni BCC VALDOSTANA S.C.;
- COOPERATIVA FORZA E LUCE DI AOSTA S.C.: la società PILA S.P.A. ha provveduto ad inviare richiesta di recesso alla società; quest'ultima ha riscontrato la nota comunicando che il rimborso sarà effettuato entro 180 giorni dall'approvazione del bilancio dell'esercizio nel quale lo scioglimento è diventato effettivo, come previsto dallo statuto. La SOCIETÀ COMPAGNIA VALDOSTANA DELLE ACQUE S.p.A. (CVA) ha comunicato che la propria controllata e componente dell'omonimo gruppo, CVA TRADING S.R.L. (CVT), detiene nella COOPERATIVA FORZA E LUCE DI AOSTA S.C. un'azione del valore nominale di 25 euro. La CVA ritiene il suddetto titolo funzionale ai contratti di bilanciamento e compravendita di energia elettrica stipulati tra CVT S.R.L. e la società cooperativa. Pertanto la società evidenzia come i contratti riflettano le prescrizioni della deliberazione ARERA (Autorità di Regolazione per Energia, Reti e Ambiente) 46/2012/R/eel (testo integrato delle cooperative elettriche) nonché l'attività svolta da CVT S.R.L. per le proprie finalità (di sviluppo sostenibile nel territorio rurale regionale con la somministrazione di energia da fonte rinnovabile prodotta dalle cooperative stesse) e perseguano gli scopi mutualistici previsti dagli statuti delle cooperative. In conclusione la società CVT S.R.L. ritiene per le motivazioni espresse di poter continuare a mantenere la partecipazione nella società in esame;
- AIR ZERMATT AG: la società CERVINO S.P.A., azionista della società in esame, ha comunicato a FINAOSTA S.P.A. di ritenere strategica la propria partecipazione, di diritto svizzera, in quanto *"garantisce un rapporto privilegiato con una società d'oltralpe che svolge servizi importanti per il soccorso con elicotteri, attività strumentale all'attività caratteristica della Cervino S.p.A."*. La società CERVINO S.P.A. inoltre segnala come *"i rapporti con la società sono sempre stati ottimi e caratterizzati da una collaborazione reciproca che in diverse occasioni ha consentito di risolvere situazioni di soccorso particolarmente delicate"*, e a titolo esemplificativo cita il guasto alla telecabina Plan Maison-Cime Bianche del dicembre 2016, risolto anche grazie alla collaborazione della società in esame. La società CERVINO S.P.A. ritiene pertanto di mantenere la partecipazione, al fine di garantirsi l'eventuale collaborazione e supporto per le attività di soccorso che si dovessero rendere necessarie nella sua attività caratteristica di gestione del comprensorio sciistico. Alla luce delle nuove informazioni e motivazioni, la Regione riconosce la strategicità della partecipazione nella società AIR ZERMATT AG e pertanto ne propone il mantenimento, rivedendo pertanto la propria posizione espressa con la deliberazione di Consiglio regionale n. 234/XV del 19/12/2018;
- SOCIETÀ SPORTIVA DILETTANTISTICA GOLF CLUB DEL CERVINO S.P.A.: la società CERVINO S.P.A. ha comunicato alla società FINAOSTA S.P.A. la volontà di attivare le procedure per

l'esercizio del diritto di recesso relativamente alle quote possedute nella società in esame.
Si attendono nuovi riscontri;

- MAISON CLY S.R.L: la società CERVINO S.P.A. ha comunicato a FINAOSTA S.P.A. che tale partecipazione è stata acquisita a seguito della fusione per incorporazione della CHAMOIS IMPIANTI S.P.A., che ha comportato, tra l'altro, anche l'acquisizione di una fideiussione a garanzia del debito contratto dalla società in esame con FINAOSTA S.P.A. di importo considerevole. La società CERVINO S.P.A. si è attivata per chiedere al socio di maggioranza di acquisire la propria quota di partecipazione, ma senza successo. Vista la presenza della sopraccitata fideiussione societaria di CERVINO S.P.A. a favore di FINAOSTA S.P.A., il Consiglio di Amministrazione della CERVINO S.P.A. ha ritenuto di non procedere alla dismissione della partecipazione, ritenendo *"importante essere presenti nella società per poter controllare l'andamento, verificare le strategie e i risultati gestionali"*. La società CERVINO S.P.A. ricorda inoltre come *"sono state introdotte nuove strategie per migliorare i conti della società e la località di Chamois verrà interessata nei prossimi anni da un progetto di riqualificazione importante che dovrebbe portare un nuovo impulso al miglioramento della frequentazione turistica della località, con conseguente miglioramento dei conti economici dell'albergo"*.

Considerato che l'attività svolta dalla società MAISON CLY S.R.L. non rientra in alcuna categoria di cui agli articoli 4 e 26 del TUSP, la Regione invita nuovamente la società CERVINO S.P.A. a procedere alla dismissione della relativa partecipazione posseduta anche attraverso le procedure di evidenza pubblica e, qualora in assenza di interesse da parte del mercato, a riverificare con il socio di maggioranza e/o con la società una possibile dismissione delle azioni con pagamento differito nel tempo;

- NUV S.R.L. e COUP SRL: FINAOSTA S.P.A. ha comunicato con apposita nota, al fine di rendicontare i risultati del mandato a essa conferito, che:

- a) sono state consegnate alla Regione le bozze del progetto di fusione con allegato il testo dello statuto della nuova società e un cronoprogramma delle attività da porre in essere per addivenire al perfezionamento della fusione;

- b) in data 11 ottobre 2019 sono stati depositati, per l'iscrizione al registro delle imprese, i progetti di fusione;

La Regione in data 8 novembre 2019 ha richiesto a FINAOSTA S.P.A. di pubblicare un nuovo invito per la presentazione di candidature per la carica di Amministratore unico della nuova società, denominata "Société Infrastructures Valdôtaines - SIV S.r.l.";

- IPLA S.P.A.: i competenti uffici della Regione sta procedendo con le attività volte alla sua dismissione. In particolare si rende noto che dopo ripetute richieste di liquidazione della quota, la Regione ha provveduto a indire una manifestazione di interesse al fine di alienare la quota, ma la procedura è andata deserta. Nel corso dell'anno 2019, la Regione ha chiesto nuovamente alla società la liquidazione delle azioni detenute;

- SERVIZI PREVIDENZIALI VALLE D'AOSTA S.P.A.: FINAOSTA S.P.A. ha comunicato con apposita nota, al fine di rendicontare i risultati del mandato a essa conferito, che:

- a) la Regione ha avviato nei primi mesi dell'anno un gruppo di lavoro informale per esplorare, in via prioritaria, la possibilità alternativa di modificare la normativa regionale in materia di previdenza complementare e addivenire alla liquidazione della SERVIZI PREVIDENZIALI VALLE D'AOSTA S.P.A.;

- b) nel corso della riunione del 24 settembre 2019 la Regione ha accantonato la possibilità di procedere nel senso sopra indicato, confermando la necessità di addivenire allo studio di fattibilità per un'ipotetica operazione di fusione;

- c) avendo escluso, in esito a incontri informali con Banca d'Italia, la possibilità di una fusione per incorporazione tra SERVIZI PREVIDENZIALI VALLE D'AOSTA S.P.A. e

FINAOSTA S.P.A., la stessa ha pertanto avviato i primi incontri ufficiali con i responsabili aziendali delle società SERVIZI PREVIDENZIALI VALLE D'AOSTA S.P.A. e INVA S.P.A..

FINAOSTA SPA in conclusione comunica che lo studio di fattibilità richiesto sarà consegnato entro la data prevista dall'incarico ricevuto, ovvero entro il 31/12/2019;

- SOCIETÀ ESERCENTI IMPIANTI a FUNE: FINAOSTA S.P.A. ha comunicato di aver predisposto lo studio di fattibilità su un'eventuale operazione di fusione tra le società in esame e che lo stesso è stato discusso e approvato dal proprio consiglio di amministrazione in data 21 ottobre 2019. Dallo stesso risulta quanto segue:

sono state ipotizzate tre aree: Bassa Valle, Media Valle e Alta Valle:

- a) per quanto riguarda la Bassa Valle, per ciò che concerne l'ipotetica futura area comprensoriale Ayas/Valtournenche, lo studio rimanda alle conclusioni della prima analisi di "fattibilità del collegamento funiviario tra i comprensori di Ayas-Gressoney e Breuil-Cervinia-Valtournenche". Il Gruppo di lavoro all'uopo costituito ha concluso che: *"l'ipotesi di fusione è stata considerata, per ora, ininfluyente sull'andamento economico della società, in quanto alcuni risparmi che la stessa andrà a generare si presume vengano compensati da maggiori costi legati alla gestione della società unica. Le due Società, nella configurazione attuale, operano in comprensori sostanzialmente indipendenti tra di loro e per i quali, senza il collegamento, non avrebbe alcun senso ipotizzare una politica commerciale unitaria"*;
- b) per quanto concerne la Media Valle, non sono stati presi in considerazione ulteriori possibili interventi di razionalizzazione *"in considerazione dei comprensori territoriali"*;
- c) per quanto riguarda l'Alta Valle, FINAOSTA S.P.A. ritiene che l'operazione di fusione tra le tre società coinvolte (COURMAYEUR MONT BLANC FUNIVIE S.P.A., FUNIVIE MONTE BIANCO S.P.A. e FUNIVIE PICCOLO SAN BERNARDO S.P.A.) potrebbe anche essere realizzata in due momenti successivi, per consentire un progressivo adeguamento degli assetti organizzativi. L'operazione, sempre a parere di FINAOSTA S.P.A., risulterebbe essere fattibile e presenterebbe vari aspetti positivi, in termini organizzativi e commerciali, oltre che di ottimizzazione delle risorse finanziarie. FINAOSTA S.P.A. segnala come l'operazione necessiterebbe di una preventiva concertazione con i soci di minoranza (di rilievo) delle varie società, in modo da rendere maggiormente condiviso l'eventuale iter di fusione. FINAOSTA S.P.A. riterrebbe anche utile l'eventuale stipulazione di patti parasociali con i principali soci di minoranza per disciplinare ad esempio la concertazione a livello di azionisti delle scelte strategiche, delle politiche di dividendo e della rappresentanza negli organi sociali. L'iter procedurale, disciplinato dal Codice Civile, che può essere stimato in circa 6/7 mesi, richiederebbe preventivamente la verifica sulla necessità o meno di istruttorie autorizzative da parte di organi di settore (ad esempio Antitrust, obblighi derivanti dal d.lgs. 175/2016 per la sottoscrizione di patti parasociali) e, successivamente, la concertazione con i soci di minoranza. La delibera del processo è di stretta competenza assembleare, e quindi dei soci;

Richiamata la deliberazione n. 22/SEZAUT//INPR in data 21 dicembre 2018 con la quale sono state adottate le linee di indirizzo per la revisione ordinaria delle partecipazioni, con annesso il modello standard di atto di ricognizione e relativi esiti, per il corretto adempimento, da parte degli Enti territoriali, delle disposizioni di cui all'articolo 20 del d.lgs. 175/2016, con la precisazione che le suddette indicazioni sono rivolte anche alle Regioni e agli Enti locali operanti nel territorio delle Regioni a statuto speciale e delle Province autonome, nei limiti della compatibilità con gli specifici ordinamenti;

Richiamato in particolare l'allegato 3 della precedente deliberazione della Sezione Autonomie della Corte dei Conti con la quale viene fornito l'esempio di formato del

provvedimento di razionalizzazione periodica adottato ai sensi dell'articolo 20 del TUSP che le pubbliche amministrazioni *"possono utilizzare per rendere il citato provvedimento completo e di agevole comprensione"*, prevedendone pertanto un utilizzo facoltativo e non obbligatorio dei formati allegati;

Richiamata la deliberazione della Corte dei Conti – sezione di controllo per la Regione Valle d'Aosta n. 6/2019 avente per oggetto *"parere in merito alla trasmissione, unitamente alla deliberazione di approvazione della revisione ordinaria delle partecipazioni, delle schede predisposte dagli enti sui modelli resi disponibili dal Dipartimento del Tesoro, ovvero se debba essere utilizzato il modello allegato alla deliberazione della Sezione delle autonomie n. 22/SEZAUT/2018/INPR"*, tra l'altro inviata all'Amministrazione regionale, con la quale la stessa ritiene che *"ancorché suggerito e dunque sprovvisto del carattere della tassatività, il modello da allegare agli atti deliberativi degli enti locali e da inviare a questa Sezione, sia quello standard di atto di ricognizione all'uopo predisposto dalla Sezione delle autonomie, proprio al fine di agevolare l'attività di controllo di stretta competenza della Corte dei conti"*;

Ritenuto pertanto di effettuare la razionalizzazione periodica delle partecipazioni pubbliche ai sensi dell'articolo 20 del d.lgs. 175/2016, utilizzando il modello allegato alla deliberazione della Sezione delle Autonomie n. 22/SEZAUT/2018/INPR opportunamente rivisto in alcune parti, al fine di rendere maggiormente intelligibile il documento stesso;

Verificato che dalla ricognizione predetta è emerso che devono essere sottoposte ad azioni di razionalizzazione le seguenti società:

- STRUTTURA VALLE D'AOSTA - VALLÉE D'AOSTE STRUCTURE S.R.L. (partecipata indiretta al 100% per il tramite di FINAOSTA S.P.A.), che ha prodotto un risultato negativo nei cinque esercizi precedenti, ricadendo nell'ipotesi dell'articolo 20, comma 2, lettera e), e che gli interventi saranno individuati nel Piano di risanamento che sarà oggetto di approvazione da parte del Consiglio regionale;
- MAISON CLY S.R.L. (partecipata indiretta al 15% per il tramite di CERVINO S.P.A.), in quanto esercente un'attività non ricompresa fra quelle di cui agli articoli 4 e 26 del TUSP secondo le modalità indicate precedentemente;

Ritenuto di rinviare qualsiasi determinazione in ordine ad un'eventuale operazione di fusione tra le società esercenti impianti a fune alla valutazione che sarà effettuata sulla base dello studio di fattibilità inviato dalla FINAOSTA S.P.A.;

Ritenuto inoltre di incaricare, ai sensi della l.r. 16/1982 la società FINAOSTA S.P.A. di proseguire le attività intraprese con la società INVA S.P.A. finalizzate alla fusione entro la fine dell'anno 2020 della società SERVIZI PREVIDENZIALI VALLE D'AOSTA S.P.A. in seno alla società INVA S.P.A.;

Visto inoltre che il comma 5 dell'articolo 1 del TUSP, il quale prevede che le disposizioni del decreto stesso si applichino, solo se espressamente previsto, alle società quotate, come definite dall'articolo 2, comma 1, lettera p), nonché alle società da esse partecipate, salvo che queste ultime siano, non per il tramite di società quotate, controllate o partecipate da amministrazioni pubbliche;

Ritenuto, pertanto, di approvare la ricognizione delle partecipazioni possedute dalla Regione autonoma Valle d'Aosta/Vallée d'Aoste alla data del 31 dicembre 2018, accertandole come da allegato A - "Razionalizzazione periodica", parte integrante e sostanziale della presente deliberazione;

Richiamato l'articolo 19, comma 5, del TUSP, ai sensi del quale le amministrazioni socie fissano, con propri provvedimenti, obiettivi specifici annuali e pluriennali, sul complesso delle spese di funzionamento, ivi comprese quelle per il personale, delle società controllate, anche attraverso il contenimento degli oneri contrattuali e delle assunzioni di personale e tenuto conto, inoltre, di quanto stabilito all'articolo 25, circa le eventuali disposizioni che stabiliscono, a loro carico, divieti o limitazioni alle assunzioni di personale, tenendo conto del settore in cui ciascun soggetto opera;

Richiamata, altresì, la legge regionale 14 novembre 2016, n. 20 (Disposizioni in materia di rafforzamento dei principi di trasparenza, contenimento dei costi e razionalizzazione della spesa nella gestione delle società partecipate dalla Regione), e in particolare l'articolo 8;

Visti in particolare gli obiettivi sul complesso delle spese di funzionamento e su quelle del costo del personale dettati con la precedente deliberazione n. 234/XV del 19 dicembre 2018 del Consiglio regionale nei confronti delle società in house e di quelle controllate, la cui rendicontazione troverà spazio in seno alla relazione sulla gestione relativa al bilancio di esercizio, chiuso al 31 dicembre 2019, predisposta da parte delle società interessate;

Valutato opportuno, alla luce di quanto sopra, prevedere che i presenti obiettivi sul complesso delle spese di funzionamento non trovino applicazione nei confronti di CASINÒ DE LA VALLÉE S.p.A. e STRUTTURA VALLE D'AOSTA – VALLÉE D'AOSTE STRUCTURE S.R.L. in quanto la prima è sottoposta alla procedura concordataria in continuità, mentre la seconda sta predisponendo apposito piano di risanamento, che verrà approvato con deliberazione di Consiglio regionale, e quindi risultano già essere destinatari di misure di definizione/contenimento di costi;

Ritenuto pertanto di individuare per l'anno 2020 e per il successivo triennio 2020-2022 gli obiettivi specifici annuali e pluriennali, sul complesso delle spese di funzionamento, ivi comprese quelle per il personale, tenendo conto anche dei settori in cui le società operano:

- SETTORE SOCIETÀ IN HOUSE

(FINAOSTA S.P.A., INVA S.P.A., SOCIETÀ DI SERVIZI S.P.A., con esclusione di NUV S.R.L., COUP S.R.L. e SERVIZI PREVIDENZIALI VALLE D'AOSTA S.P.A. in quanto oggetto di apposite misure di razionalizzazione come sopra esplicitate).

Nei confronti del Settore Società in house è richiesto:

- Il mantenimento del rapporto tra le spese di funzionamento e il valore della produzione, intendendo come:
 - a) *spese di funzionamento* il totale dei costi della produzione di cui alla lettera B, punti 6,7,8,9 e 14 del Conto economico come da schema di bilancio articolo 2425 del Codice Civile e le spese per il personale, facenti parte delle spese di funzionamento, quelle di cui alla voce B del conto economico punto 9, ex articolo 2425 del Codice Civile;
 - b) *valore della produzione* il totale dei ricavi di cui alla lettera A del Conto economico come da schema di bilancio, articolo 2425 del Codice Civile;
- l'esclusione dei costi di entità o rilevazione di natura eccezionale di cui all'articolo 2427, comma 1, numero 13, del Codice Civile e indicati in Nota integrativa, in modo tale da consentire l'invarianza della loro incidenza;
- che le assunzioni di nuovo personale siano possibili, solo qualora l'aumento del personale stesso possa giustificarsi a fronte di una stabile crescita, dell'attività svolta e/o del fatturato, crescita non realizzabile mediante l'impiego del personale già in servizio e comunque nel rispetto del principio di efficienza e con la realizzazione di economie di scala. Sarà in ogni caso consentito procedere alle sostituzioni di personale cessato, in quanto le stesse non comportano variazioni nella dotazione organica. A tal proposito si richiede di riportare nel

documento strategico POST la dotazione organica (articolata per profili) relativamente ad ogni anno di rappresentazione dello stesso;

- SETTORE GRUPPO CVA, IMPIANTI A FUNE, VIABILITÀ

Nei confronti del settore GRUPPO CVA, IMPIANTI A FUNE, SITRASB S.P.A., per le motivazioni seguenti:

- necessari e rilevanti investimenti compiuti dal Gruppo CVA per assicurare la sicurezza e l'efficienza dei propri impianti, nonché per il raggiungimento degli obiettivi climatici;
- strategicità degli investimenti effettuati dalle società esercenti impianti a fune finalizzati al miglioramento dell'offerta e dell'aumento dell'appetibilità dei comprensori, con conseguenti ricadute positive sul turismo valdostano in termini di presenze, nonché alla realizzazione di nuove linee funiviarie destinate a migliorare l'offerta sciistica e l'immagine dello sci nella Valle;
- significatività degli interventi di miglioramento funzionale e manutentivi dell'infrastruttura sostenuti e da sostenere dalla società Sitrasb S.p.A., volti ad accrescere gli standard di sicurezza della Galleria di Servizio e di Sicurezza e più in generale per l'ammodernamento del Traforo,

è richiesto:

- il mantenimento di un livello *spese di funzionamento*, ivi comprese quelle per il *personale*, delle società che garantisca in ogni caso il rispetto dell'equilibrio economico e di bilancio;

- SETTORE ALTRE SOCIETÀ CONTROLLATE

Nei confronti del Settore Altre Società controllate, è richiesto:

- il mantenimento del rapporto tra le spese di funzionamento e il valore della produzione, intendendo come:
 - a) *spese di funzionamento* il totale dei costi della produzione di cui alla lettera B, punti 6,7,8,9 e 14 del Conto economico come da schema di bilancio articolo 2425 del Codice Civile e le spese per il personale, facenti parte delle spese di funzionamento, quelle di cui alla voce B del conto economico punto 9, ex articolo 2425 del Codice Civile;
 - b) *valore della produzione* il totale dei ricavi di cui alla lettera A del Conto economico come da schema di bilancio, articolo 2425 del Codice Civile;
- l'esclusione dei costi di entità o rilevanza di natura eccezionale di cui all'articolo 2427, comma 1, numero 13, del Codice Civile e indicati in Nota integrativa, in modo tale da consentire l'invarianza della loro incidenza;

Ritenuto inoltre di stabilire che tutte le società dei diversi settori individuati dovranno evidenziare le azioni intraprese e i risultati ottenuti in relazione agli obiettivi posti in forza dell'articolo 19, comma 5, del d.lgs 175/2016 nella Relazione sulla gestione allegata al bilancio di esercizio;

Richiamata la deliberazione della Giunta regionale n. 1672 in data 28 dicembre 2018, concernente l'approvazione del documento tecnico di accompagnamento al bilancio e del bilancio finanziario gestionale per il triennio 2019/2021, come adeguato con DGR n. 377 in data 29 marzo 2019, e delle connesse disposizioni applicative;

Visto il parere favorevole di legittimità sulla proposta della presente deliberazione rilasciato dal dirigente della Struttura società partecipate, credito e previdenza integrativa ai sensi dell'articolo 3, comma 4, della legge regionale 23 luglio 2010, n. 22;

Visto il parere della II Commissione consiliare permanente;

Con voti favorevoli diciannove (presenti: trentacinque; votanti: diciannove; astenuti: sedici, i Consiglieri AGGRAVI, COGNETTA, DISTORT, FERRERO, GERANDIN, LUBOZ, LUCIANAZ, MANFRIN, MOSSA, NASSO, PULZ, RESTANO, RUSSO, SAMMARITANI, SPELGATTI e VESAN);

DELIBERA

- 1) di approvare, per le motivazioni esposte in premessa, la ricognizione di tutte le partecipazioni possedute dalla Regione alla data del 31 dicembre 2018, ai sensi dell'articolo 20 del TUSP, accertandole come risulta dall'allegato A - "Razionalizzazione periodica", della presente deliberazione, che ne costituisce parte integrante e sostanziale;
- 2) di approvare, in particolare, il mantenimento senza interventi di razionalizzazione delle seguenti partecipazioni avendone verificato il permanere del perseguimento delle proprie finalità istituzionali, come meglio esplicitato nelle singole schede dell'allegato A):
 - FINAOSTA S.P.A. (partecipata direttamente al 100%);
 - SOCIETÀ DI SERVIZI VALLE D'AOSTA S.p.A. (partecipata direttamente al 100%);
 - CASINO DE LA VALLÉE S.P.A. (partecipata direttamente al 99,96%);
 - IN.VA. S.P.A. (partecipata direttamente al 75%);
 - SITRASB S.P.A. SOCIETÀ ITALIANA PER IL TRAFORO DEL GRAN SAN BERNARDO (partecipata direttamente al 63,50%);
 - AVDA S.P.A. (partecipata direttamente al 49%);
 - R.A.V. S.P.A. – RACCORDO AUTOSTRADALE VALLE D'AOSTA S.P.A. (partecipata direttamente al 42%);
 - S.A.V. S.P.A. – SOCIETÀ AUTOSTRADE VALDOSTANE S.P.A. (partecipata direttamente al 28,72%);
 - VALECO S.P.A. (partecipata direttamente al 20%);
 - SOCIETÀ ITALIANA PER AZIONI PER IL TRAFORO DEL MONTE BIANCO - SITMB S.P.A. (partecipata direttamente al 10,63%);
 - CONSORZIO TOPIX – TORINO E PIEMONTE EXCHANGE POINT (partecipata direttamente al 0,31%);
 - AOSTA FACTOR S.P.A. (partecipata indirettamente al 79,31% per il tramite di FINAOSTA S.P.A.);
 - AUTOPORTO VALLE D'AOSTA S.P.A. (partecipata indirettamente al 98% per il tramite di FINAOSTA S.P.A.);
 - CERVINO S.P.A. (partecipata indirettamente al 86,33% per il tramite di FINAOSTA S.P.A.);
 - COMPAGNIA VALDOSTANA DELLE ACQUE - C.V.A. S.P.A. (partecipata indirettamente al 100% per il tramite di FINAOSTA S.P.A.);
 - COURMAYEUR MONT BLANC FUNIVIE - C.M.B.F. S.P.A. (partecipata indirettamente al 92,47% per il tramite di FINAOSTA S.P.A.);
 - FUNIVIE MONTE BIANCO S.P.A. (partecipata indirettamente al 50,001% per il tramite di FINAOSTA S.P.A.);
 - FUNIVIE PICCOLO SAN BERNARDO S.P.A. (partecipata indirettamente al 68,72% per il tramite di FINAOSTA S.P.A.);
 - ISECO S.P.A. (partecipata indirettamente al 20% per il tramite di FINAOSTA S.P.A.);

- MONTEROSA S.P.A. (partecipata indirettamente al 91,70% per il tramite di FINAOSTA S.P.A., al 0,0327% dalla CERVINO S.P.A., al 0,0256% dalla COURMAYEUR MONT BLANC FUNIVIE S.P.A.);
- PILA S.P.A. (partecipata indirettamente al 84,69% per il tramite di FINAOSTA S.P.A., al 1,7035% dalla COURMAYEUR MONT BLANC FUNIVIE S.P.A., al 2,98% dalla MONTEROSA S.P.A., al 4,0438% dalla CERVINO S.P.A., al 2,0733% da FUNIVIE PICCOLO SAN BERNARDO S.P.A., al 0,17% dalle FUNIVIE MONTE BIANCO S.P.A.);
- PROGETTO FORMAZIONE S.C.R.L. (partecipata indirettamente al 91,77% per il tramite di FINAOSTA S.P.A.) ai sensi dell'articolo 4, comma 9, del TUSP – decreto del Presidente della Regione 654/2018;
- SIMA S.P.A. (partecipata indirettamente al 49% per il tramite di FINAOSTA S.P.A.) ai sensi dell'articolo 4, comma 9, del TUSP decreto del Presidente della Regione 654/2018;
- VALFIDIS.C. (partecipata indirettamente al 2,62% per il tramite di FINAOSTA S.P.A. e al 0,0183% dalla CERVINO S.P.A.) richiedendo alla stessa di presentare a Finaosta apposito piano pluriennale dal quale è desumibile un riequilibrio economico dei conti;
- S.I.S.E.X. S.A. (partecipata indirettamente al 31,75% per il tramite di SITRASB S.P.A.);
- REVEAL LA THUILE S.C.R.L. (partecipazione indiretta di 3° livello pari al 40%, detenuta da FUNIVIE PICCOLO SAN BERNARDO S.P.A.);
- COOPERATIVA FORZA E LUCE DI AOSTA S.C. (partecipazione indiretta di 3° livello pari al 0,014%, detenuta CVA TRADING S.R.L.);
- AIR ZERMATT AG (partecipazione indiretta di 3° livello pari allo 0,434%, detenuta da CERVINO S.P.A.);
- CVA TRADING S.R.L. (partecipata indirettamente al 100% per il tramite di CVA S.P.A.);
- CVA VENTO S.R.L. (partecipata indirettamente al 100% per il tramite CVA S.P.A.);
- DEVAL S.P.A. (partecipata indirettamente al 100% per il tramite di CVA S.P.A.);
- LE BRASIER S.R.L. (partecipata indirettamente al 13,70% per il tramite di CVA S.P.A.);
- TELCHA S.R.L. (partecipata indirettamente al 30,32% per il tramite di CVA S.P.A.);
- VALDIGNE S.R.L. (partecipata indirettamente al 75% per il tramite di CVA S.P.A.);
- CVA SMART ENERGY S.R.L. (partecipata indirettamente al 100% per il tramite di CVA S.P.A.);
- WIND FARM MONTEVERDE S.R.L. (partecipata indirettamente al 100% per il tramite di CVA S.P.A.);
- SOCIETÀ COOPERATIVA ELETTRICA GIGNOD S.C. (partecipazione indiretta di 3° livello pari al 0,0089%, detenuta CVA TRADING S.R.L.);

3) di approvare la dismissione delle seguenti partecipazioni:

- IPLA S.P.A. (partecipazione diretta, pari allo 2,58%), AIR VALLÉE S.P.A. (partecipazione indiretta di 2° livello pari allo 0,11%, detenuta da FINAOSTA S.P.A.), REGIONAL AIRPORT S.R.L. (partecipazione indiretta di 2° livello pari allo 0,11%, detenuta da FINAOSTA S.P.A.) come già disposto con precedenti deliberazioni 234/XV del 19 dicembre 2018;

- BANCA DI CREDITO COOPERATIVO VALDOSTANA S.C. (partecipazione indiretta di 3° livello, pari allo 0,0039%, detenuta da CERVINO S.P.A. e allo 0,011% detenuta da STRUTTURA VALLE D'AOSTA – VALLÉE D'AOSTE STRUCTURE S.R.L.);
 - COOPERATIVA FORZA E LUCE DI AOSTA S.C. (partecipazione indiretta di 3° livello pari allo 0,006%, detenuta da Pila S.p.A.);
 - SOCIETÀ SPORTIVA DILETTANTISTICA GOLF CLUB DEL CERVINO S.P.A. (partecipazione indiretta di 3° livello pari allo 8,7007%, detenuta da CERVINO S.P.A.);
 - MAISON CLY S.R.L. (partecipazione indiretta di 3° livello pari al 15%, detenuta da CERVINO S.P.A.);
- 4) di approvare, per le seguenti partecipazioni mantenute, le azioni di razionalizzazione di cui in premessa, con i tempi e modi indicati nell'allegato A - "Razionalizzazione periodica":
- SERVIZI PREVIDENZIALI VALLE D'AOSTA S.P.A. (partecipata direttamente al 50% e indirettamente per il restante 50% per il tramite di FINAOSTA S.P.A.);
 - COMPLESSO OSPEDALIERO UMBERTO PARINI - COUP. S.R.L. (partecipata indirettamente al 100%, per il tramite di FINAOSTA S.P.A.);
 - NUOVA UNIVERSITÀ VALDOSTANA - NUV S.R.L. (partecipata indirettamente al 100%, per il tramite di FINAOSTA S.P.A.);
 - STRUTTURA VALLE D'AOSTA – VALLÉE D'AOSTE STRUCTURE S.R.L. (partecipata indiretta al 100%, per il tramite di FINAOSTA S.P.A.);
- 5) ritenuto pertanto di individuare per l'anno 2020 e per il successivo triennio 2020-2022 gli obiettivi specifici annuali e pluriennali, sul complesso delle spese di funzionamento, ivi comprese quelle per il personale, tenendo conto anche dei settori in cui le società operano:
- SETTORE SOCIETÀ IN HOUSE
(FINAOSTA S.P.A., INVA S.P.A., SOCIETÀ DI SERVIZI VALLE D'AOSTA S.P.A., con esclusione di NUV S.R.L., COUP S.R.L. e SERVIZI PREVIDENZIALI VALLE D'AOSTA S.P.A. in quanto oggetto di apposite misure di razionalizzazione come sopra esplicitate).
Nei confronti del Settore Società in house è richiesto:
 - il mantenimento del rapporto tra le spese di funzionamento e il valore della produzione, intendendo come:
 - a) *spese di funzionamento* il totale dei costi della produzione di cui alla lettera B, punti 6,7,8,9 e 14 del Conto economico come da schema di bilancio articolo 2425 del Codice Civile e le spese per il personale, facenti parte delle spese di funzionamento, quelle di cui alla voce B del conto economico punto 9, ex articolo 2425 del Codice Civile;
 - b) *valore della produzione* il totale dei ricavi di cui alla lettera A del Conto economico come da schema di bilancio, articolo 2425 del Codice Civile;
 - l'esclusione dei costi di entità o rilevazione di natura eccezionale di cui all'articolo 2427, comma 1, numero 13, del Codice Civile e indicati in Nota integrativa, in modo tale da consentire l'invarianza della loro incidenza;
 - che le assunzioni di nuovo personale siano possibili, solo qualora l'aumento del personale stesso possa giustificarsi a fronte di una stabile crescita, dell'attività svolta e/o del fatturato, crescita non realizzabile mediante l'impiego del personale già in servizio e comunque nel rispetto del principio di efficienza e con la realizzazione di economie di scala. Sarà in ogni caso consentito procedere alle sostituzioni di personale cessato in quanto le stesse non comportano variazioni nella dotazione organica. A tal proposito si richiede di riportare nel documento strategico POST la

dotazione organica (articolata per profili) relativamente ad ogni anno di rappresentazione dello stesso;

- SETTORE GRUPPO CVA, IMPIANTI A FUNE, VIABILITÀ

Nei confronti settore GRUPPO CVA, Impianti a fune, SITRASB, individuato per le motivazioni in premessa, è richiesto:

- il mantenimento di un livello spese di funzionamento, ivi comprese quelle per il personale, delle società che garantisca in ogni caso il rispetto dell'equilibrio economico e di bilancio;

- SETTORE ALTRE SOCIETÀ CONTROLLATE

Nei confronti del Settore Altre Società controllate, è richiesto:

- il mantenimento del rapporto tra le spese di funzionamento e il valore della produzione, intendendo come:

a) *spese di funzionamento* il totale dei costi della produzione di cui alla lettera B, punti 6,7,8,9 e 14 del Conto economico come da schema di bilancio articolo 2425 del Codice Civile e le spese per il personale, facenti parte delle spese di funzionamento, quelle di cui alla voce B del conto economico punto 9, ex articolo 2425 del Codice Civile;

b) *valore della produzione* il totale dei ricavi di cui alla lettera A del Conto economico come da schema di bilancio, articolo 2425 del Codice Civile;

- l'esclusione dei costi di entità o rilevazione di natura eccezionale di cui all'articolo 2427, comma 1, numero 13, del Codice Civile e indicati in Nota integrativa, in modo tale da consentire l'invarianza della loro incidenza;

- 6) di stabilire che tutte le società dei diversi settori individuati dovranno evidenziare le azioni intraprese e i risultati ottenuti in relazione agli obiettivi posti in forza dell'articolo 19, comma 5, del d.lgs 175/2016 nella Relazione sulla gestione allegata al bilancio di esercizio;
 - 7) di incaricare la società FINAOSTA S.P.A. ai sensi della legge della legge regionale 16 marzo 2006, n. 7, senza oneri aggiuntivi a carico della Regione:
 - di terminare l'operazione di fusione delle due società COUP S.R.L. E NUV S.R.L.;
 - di proseguire le attività intraprese con la società INVA S.P.A. finalizzate alla fusione entro la fine dell'anno 2020 della società SERVIZI PREVIDENZIALI VALLE D'AOSTA S.P.A. in seno alla società INVA S.P.A.;
 - 8) di rinviare qualsiasi determinazione in ordine ad un'eventuale operazione di fusione tra le società esercenti impianti a fune alla valutazione che sarà effettuata sulla base dello studio di fattibilità inviato dalla FINAOSTA S.P.A.;
 - 9) di incaricare i competenti uffici di effettuare le comunicazioni obbligatorie del presente provvedimento, secondo quanto previsto all'articolo 20 del TUSP e di inviare copia della presente deliberazione alla competente Sezione regionale di controllo della Corte dei Conti e alla struttura del MEF di cui all'articolo 15 del TUSP, nonché a tutte le società partecipate anche ai fini dell'adempimento dell'indirizzo di cui al punto 5 che precede;
 - 10) di dare atto che la presente deliberazione non comporta oneri a carico del bilancio regionale.
-



Allegato A

RAZIONALIZZAZIONE PERIODICA DELLE PARTECIPAZIONI PUBBLICHE

Situazione al 31.12.2018

(art. 20 d.lgs.175/2016)

Elenco delle tavole

- 02.01 Ricognizione delle società a partecipazione DIRETTA
- 02.02 Ricognizione delle società a partecipazione INDIRETTA
- 02.03 Grafico delle relazioni tra partecipazioni
- 03.01 Requisiti testo unico delle società a partecipazione pubblica
Finalità perseguite e attività ammesse (articoli 1, 4 e 26)
 - 03.01_Dir_1_FINANZIARIA REGIONALE VALLE D'AOSTA - FINAOSTA S.P.A.
 - 03.01_Dir_2_SOCIETA' DI SERVIZI VALLE D'AOSTA S.P.A.
 - 03.01_Dir_3_CASINO DE LA VALLEE S.P.A.
 - 03.01_Dir_4_IN.VA. S.P.A.
 - 03.01_Dir_5_SITRASB S.P.A.
 - 03.01_Dir_6_SERVIZI PREVIDENZIALI VALLE D'AOSTA S.P.A.
 - 03.01_Dir_7_AEROPORTO VALLE D'AOSTA S.P.A.
 - 03.01_Dir_8_R.A.V. - RACCORDO AUTOSTRADALE VALLE D'AOSTA - S.P.A.
 - 03.01_Dir_9_SOCIETA' AUTOSTRADE VALDOSTANE - S.A.V. S.P.A.
 - 03.01_Dir_10_VALECO S.P.A.
 - 03.01_Dir_11_ISTITUTO PER LE PIANTE DA LEGNO E L'AMBIENTE S.P.A. - IPLA S.P.A
 - 03.01_Dir_12_SOCIETA' ITALIANA PER AZIONI PER IL TRAFORO DEL MONTE BIANCO S.P.A.
 - 03.01_Dir_13_S.I.T. VALLEE' SOC. CONS. A R.L.
 - 03.01_Dir_14_CONSORZIO TOPIX - TORINO E PIEMONTE EXCHANGE POINT
 - 03.01_Ind_1_AIR VALLEE S.P.A.
 - 03.01_Ind_2_AOSTA FACTOR S.P.A.
 - 03.01_Ind_3_AUTOPORTO VALLE D'AOSTA S.P.A.
 - 03.01_Ind_4_CERVINO S.P.A.
 - 03.01_Ind_5_COMPAGNIA VALDOSTANA DELLE ACQUE - C.V.A. S.P.A.
 - 03.01_Ind_6_COMPLEXO OSPEDALIERO UMBERTO PARINI S.R.L.
 - 03.01_Ind_7_COURMAYEUR MONT BLANC FUNIVIE S.P.A.
 - 03.01_Ind_8_FUNIVIE MONTE BIANCO S.P.A.
 - 03.01_Ind_9_FUNIVIE PICCOLO SAN BERNARDO S.P.A.
 - 03.01_Ind_10_INDUSTRIA SERVIZI ECOLOGICI S.P.A. - ISECO
 - 03.01_Ind_11_MONTEROSA S.P.A.
 - 03.01_Ind_12_NUOVA UNIVERSITA VALDOSTANA S.R.L.
 - 03.01_Ind_13_PILA S.P.A.
 - 03.01_Ind_14_PROGETTO FORMAZIONE S.C.R.L.
 - 03.01_Ind_15_REGIONAL AIRPORT S.R.L.
 - 03.01_Ind_16_SIMA S.P.A.
 - 03.01_Ind_17_STRUTTURA VALLE D'AOSTA S.R.L.
 - 03.01_Ind_18_Società Cooperativa di Garanzia Collettiva dei Fidi tra Imprese della Valle d'Aosta - VALFIDI
 - 03.01_Ind_19_SERVIZI PREVIDENZIALI VALLE D'AOSTA S.P.A.
 - 03.01_Ind_20_"SISEX S.A. Société italo-suisse d'exploitation du Tunnel du Grand-Saint-Bernard"
 - 03.01_Ind_21_BANCA DI CREDITO COOPERATIVO VALDOSTANA - S.C.
 - 03.01_Ind_22_COOPERATIVA FORZA E LUCE S.C.
 - 03.01_Ind_23_REVEAL LA THUILE S.C.R.L.

03.01_Ind_24_AIR ZERMATT A.G.
03.01_Ind_25_SOCIETA' SPORTIVA DILETTANTISTICA GOLF CLUB DEL CERVINO S.p.A.
03.01_Ind_26_MAISON CLY S.r.l.
03.01_Ind_27_CVA Trading S.r.l.
03.01_Ind_28_CVA Vento S.r.l.
03.01_Ind_29_DEVAL S.p.A.
03.01_Ind_30_Le Brasier s.r.l.
03.01_Ind_31_TELCHA S.R.L.
03.01_Ind_32_Valdigne Energie S.r.l.
03.01_Ind_33_CVA SMART ENERGY S.r.l.
03.01_Ind_34_WIND FARM MONTEVERDE S.r.l.
03.01_Ind_35_SOCIETA' COOPERATIVA ELETTRICA GIGNOD

03.02 Requisiti testo unico delle società a partecipazione pubblica Condizioni art. 20, co. 2

03.02_Dir_1_FINANZIARIA REGIONALE VALLE D'AOSTA - FINAOSTA S.P.A.
03.02_Dir_2_SOCIETA' DI SERVIZI VALLE D'AOSTA S.P.A.
03.02_Dir_3_CASINO DE LA VALLEE S.P.A.
03.02_Dir_4_IN.VA. S.P.A.
03.02_Dir_5_SITRASB S.P.A.
03.02_Dir_6_SERVIZI PREVIDENZIALI VALLE D'AOSTA S.P.A.
03.02_Dir_7_AEROPORTO VALLE D'AOSTA S.P.A.
03.02_Dir_8_R.A.V. - RACCORDO AUTOSTRADALE VALLE D'AOSTA - S.P.A.
03.02_Dir_9_SOCIETA' AUTOSTRADE VALDOSTANE - S.A.V. S.P.A.
03.02_Dir_10_VALECO S.P.A.
03.02_Dir_11_ISTITUTO PER LE PIANTE DA LEGNO E L'AMBIENTE S.P.A. - IPLA S.P.A.
03.02_Dir_12_SOCIETA' ITALIANA PER AZIONI PER IL TRAFORO DEL MONTE BIANCO S.P.A.
03.02_Dir_13_S.I.T. VALLEE' SOC. CONS. A R.L.
03.02_Dir_14_CONSORZIO TOPIX - TORINO E PIEMONTE EXCHANGE POINT
03.02_Ind_1_AIR VALLEE S.P.A.
03.02_Ind_2_AOSTA FACTOR S.P.A.
03.02_Ind_3_AUTOPORTO VALLE D'AOSTA S.P.A.
03.02_Ind_4_CERVINO S.P.A.
03.02_Ind_5_COMPAGNIA VALDOSTANA DELLE ACQUE - C.V.A. S.P.A.
03.02_Ind_6_COMPLEXO OSPEDALIERO UMBERTO PARINI S.R.L.
03.02_Ind_7_COURMAYEUR MONT BLANC FUNIVIE S.P.A.
03.02_Ind_8_FUNIVIE MONTE BIANCO S.P.A.
03.02_Ind_9_FUNIVIE PICCOLO SAN BERNARDO S.P.A.
03.02_Ind_10_INDUSTRIA SERVIZI ECOLOGICI S.P.A. - ISECO
03.02_Ind_11_MONTEROSA S.P.A.
03.02_Ind_12_NUOVA UNIVERSITA VALDOSTANA S.R.L.
03.02_Ind_13_PILA S.P.A.
03.02_Ind_14_PROGETTO FORMAZIONE S.C.R.L.
03.02_Ind_15_REGIONAL AIRPORT S.R.L.
03.02_Ind_16_SIMA S.P.A.
03.02_Ind_17_STRUTTURA VALLE D'AOSTA S.R.L.
03.02_Ind_18_Società Cooperativa di Garanzia Collettiva dei Fidi tra Imprese della Valle d'Aosta - VALFIDI
03.02_Ind_19_SERVIZI PREVIDENZIALI VALLE D'AOSTA S.P.A.

03.02_Ind_20_"SISEX S.A. Société italo-suisse d'exploitation du Tunnel du Grand-Saint-Bernard"
03.02_Ind_21_BANCA DI CREDITO COOPERATIVO VALDOSTANA - S.C.
03.02_Ind_22_COOPERATIVA FORZA E LUCE S.C.
03.02_Ind_23_REVEAL LA THUILE S.C.R.L.
03.02_Ind_24_AIR ZERMATT A.G.
03.02_Ind_25_SOCIETA' SPORTIVA DILETTANTISTICA GOLF CLUB DEL CERVINO S.p.A.
03.02_Ind_26_MAISON CLY S.r.l.
03.02_Ind_27_CVA Trading S.r.l.
03.02_Ind_28_CVA Vento S.r.l.
03.02_Ind_29_DEVAL S.p.A.
03.02_Ind_30_Le Brasier s.r.l.
03.02_Ind_31_TELCHA S.R.L.
03.02_Ind_32_Valdigne Energie S.r.l.
03.02_Ind_33_CVA SMART ENERGY S.r.l.
03.02_Ind_34_WIND FARM MONTEVERDE S.r.l.
03.02_Ind_35_SOCIETA' COOPERATIVA ELETTRICA GIGNOD

- 03.02 Requisiti testo unico delle società a partecipazione pubblica
- 04. Mantenimento senza interventi di razionalizzazione - Società Partecipate DIRETTAMENTE
- 04. Mantenimento senza interventi di razionalizzazione - Società Partecipate INDIRETTAMENTE
- 05.05 AZIONI DI RAZIONALIZZAZIONE – Riepilogo

02. RICOGNIZIONE DELLE SOCIETÀ PARTECIPATE

Se l'ente partecipa al capitale di una società sia direttamente sia indirettamente, compilare sia la scheda 02.01. sia la scheda 02.02.

02.01. Ricognizione delle società a partecipazione diretta

Progressivo A	Codice fiscale società B	Denominazione società C	Anno di costituzione D	Stato E	Anno di inizio della procedura F	% Quota di partecipazione G	Attività svolta H	Partecipazione di controllo I	Società in house J	Quotata (ai sensi del d.lgs. n. 175/2016) K	Holding pura L
Dir_1	00415280072	FINANZIARIA REGIONALE VALLE D'AOSTA - FINAOSTA S.P.A.	1982	Attiva		100,00	concorrere, nel quadro di una politica di programmazione regionale, a promuovere e a compiere tutte quelle attività o a porre in essere tutti quegli interventi che favoriscono lo sviluppo socio-economico del territorio regionale, in armonia con le direttive della regione autonoma Valle d'Aosta	SI	SI	NO	NO
Dir_2	01156380071	SOCIETA' DI SERVIZI VALLE D'AOSTA S.P.A.	2011	Attiva		100,00	svolgimento dei servizi di interesse generale diretti alla promozione della coesione sociale mediante il supporto alle attività e alle funzioni che istituzionalmente competono all'amministrazione regionale	SI	SI	NO	NO
Dir_3	01045790076	CASINO DE LA VALLEE S.P.A.	2002	Sono in corso procedure concorsuali (fallimento, amministrazione straordinaria, ecc.)	2018	99,96	gestione della casa da gioco di Saint Vincent e del complesso aziendale del Grand Hotel Billia in ottemperanza a quanto previsto dalla legge regionale 30 novembre 2001, n. 36	SI	NO	NO	NO
Dir_4	00521690073	IN.VA. S.P.A.	1988	Attiva		75,00	realizzazione e gestione del sistema informativo dei soci e svolgimento delle funzioni di centrale unica di committenza e di soggetto aggregatore regionale, ai sensi dell'art. 9, comma 1, del decreto legge n. 66/2014	SI	SI	NO	NO
Dir_5	00508120011	SOCIETA' ITALIANA TRAFORO DEL GRAN SAN BERNARDO S.P.A. - SITRASB S.P.A.	1957	Attiva		63,50	gestione dell'esercizio del traforo del Gran San Bernardo e dei suoi annessi, quali i servizi accessori al funzionamento del traforo	SI	NO	NO	NO
Dir_6	00658140074	SERVIZI PREVIDENZIALI VALLE D'AOSTA S.P.A.	1998	Attiva		50,00	prestazione di servizi e di consulenze tecniche connesse alla gestione amministrativa, contabile ed operative dei fondi pensione	SI	SI	NO	NO
Dir_7	91046840079	AEROPORTO VALLE D'AOSTA S.P.A.	2004	Attiva		49,00	attività di sviluppo, realizzazione, adeguamento, gestione, manutenzione e uso degli impianti e delle infrastrutture per l'esercizio dell'attività aeroportuale	NO	NO	NO	NO
Dir_8	05995720587	R.A.V. - RACCORDO AUTOSTRADALE VALLE D'AOSTA - S.P.A.	1983	Attiva		42,00	promozione, progettazione, costruzione ed esercizio dell'autostrada Sarre (Ao) - Traforo del Monte Bianco	NO	NO	NO	NO
Dir_9	00040490070	SOCIETA' AUTOSTRADE VALDOSTANE - S.A.V. S.P.A.	1962	Attiva		28,72	progettazione, costruzione ed esercizio dell'autostrada Quincinetto - Aosta	NO	NO	NO	NO

02. RICOGNIZIONE DELLE SOCIETÀ PARTECIPATE

Se l'ente partecipa al capitale di una società sia direttamente sia indirettamente, compilare sia la scheda 02.01. sia la scheda 02.02.

02.01. Ricognizione delle società a partecipazione diretta

Progressivo A	Codice fiscale società B	Denominazione società C	Anno di costituzione D	Stato E	Anno di inizio della procedura F	% Quota di partecipazione G	Attività svolta H	Partecipazione di controllo I	Società in house J	Quotata (ai sensi del d.lgs. n. 175/2016) K	Holding pura L
Dir_10	00522700079	VALECO S.P.A.	1989	Attiva		20,00	gestione di tutte le tipologie di rifiuti nelle diverse fasi di raccolta, trasporto, cernita, stoccaggio, smaltimento finale, e recupero, compreso il controllo delle suddette operazioni, nonché il controllo delle discariche e degli impianti di smaltimento dopo la loro chiusura	NO	NO	NO	NO
Dir_11	02581260011	ISTITUTO PER LE PIANTE DA LEGNO E L'AMBIENTE S.P.A. - IPLA S.P.A	1979	Attiva		2,58	studio e sperimentazione fitopatologica e produttiva sulle specie arboree, per la conservazione del patrimonio forestale	NO	NO	NO	NO
Dir_12	00081600074	SOCIETA' ITALIANA PER AZIONI PER IL TRAFORO DEL MONTE BIANCO S.P.A.	1957	Attiva		10,63	costruzione e gestione della galleria stradale attraverso il massiccio del monte bianco per la parte prevista dalla convenzione fra l'Italia e la Francia e relativo annesso	NO	NO	NO	NO
Dir_13	01007330077	S.I.T. VALLEE' SOC. CONS. A R.L.	2000	QUOTA NON PIU' DETENUTA alla data della ricognizione	2018	25,00	gestione del sistema integrato di bigliettazione di cui all'art. 20 della legge regionale n. 29/1997 ed elaborazione dei dati relativi all'esercizio dei servizi di trasporto pubblico locale	NO	NO	NO	NO
Dir_14	08445410015	CONSORZIO TOPIX - TORINO E PIEMONTE EXCHANGE POINT	2002	Attiva		0,31	creazione e gestione di un internet exchange - ix per lo scambio del traffico internet nell'area del nord ovest	NO	NO	NO	NO

Le società a partecipazione diretta (quotate e non quotate) sono sempre oggetto di ricognizione, anche se non controllate dall'ente.

Colonna B: Inserire codice di 11 cifre per le società aventi sede in Italia; codice di 11 cifre seguito da "E" per le società aventi sede all'estero.

Colonna C: Inserire la ragione sociale comprensiva della forma giuridica.

Colonna F: Selezionare l'anno dal menù a tendina solo se nel campo "stato" è stata selezionata una delle seguenti opzioni: "cessata"; "sospesa"; "Sono in corso procedure concorsuali"; "Sono in corso procedure di liquidazione volontaria o scioglimento".

Colonna G: Inserire valori comprensivi di decimali.

Colonna H: Inserire una descrizione sintetica della/e attività effettivamente svolta/e.

Colonna I: Indicare se la partecipazione detenuta dall'amministrazione è di controllo ai sensi dell'art. 2359 c.c.

Colonna J: Indicare "SI" se l'Amministrazione esercita il controllo analogo o più Amministrazioni esercitano il controllo analogo congiunto.

Colonna K: Indicare "SI" se la società emette azioni quotate in mercati regolamentati; se ha emesso strumenti finanziari quotati in mercati regolamentati;

se sia partecipata da società quotate o che hanno emesso strumenti finanziari quotati.

Colonna L: Indicare "SI" se la società ha come oggetto sociale esclusivo la gestione delle partecipazioni societarie per conto dell'Amministrazione.

02. RICOGNIZIONE DELLE SOCIETÀ PARTECIPATE

02.02. Ricognizione delle società a partecipazione indiretta

Progressivo	Codice fiscale società	Denominazione società	Anno di costituzione	Stato	Anno di inizio della procedura	Denominazione società/organismo tramite	% Quota di partecipazione società/organismo tramite	% Quota di partecipazione indiretta Amministrazione	Attività svolta	Partecipazione di controllo	Società in house	Quotata (ai sensi del d.lgs. n. 175/2016)
A	B	C	D	E	F	G	H	I	J	K	L	M
Ind_1	00497790071	AIR VALLEE S.P.A.	1987	La società è fallita a settembre 2018. Da comunicazione del Curatore fallimentare il valore della partecipazione risulta totalmente azzerato	2018	FINAOSTA S.P.A.	0,11	0,11	trasporto aereo	NO	NO	NO
Ind_2	00549000073	AOSTA FACTOR S.P.A.	1991	Attiva		FINAOSTA S.P.A.	79,31	79,31	factoring	SI	NO	NO
Ind_3	00040450074	AUTOPORTO VALLE D'AOSTA S.P.A.	1969	Attiva		FINAOSTA S.P.A.	98,00	98,00	valorizzazioni del patrimonio immobiliare attraverso l'infrastrutturazione, la riconversione e la gestione dell'area autoportuale di Pollein - Brissogne (Aosta)	SI	NO	NO
Ind_4	00041720079	CERVINO S.P.A.	1934	Attiva		FINAOSTA S.P.A.	86,33	86,33	gestione di impianti di trasporto a fune per la mobilità turistico- sportiva eserciti in aree montane	SI	NO	NO
Ind_5	01013130073	COMPAGNIA VALDOSTANA DELLE ACQUE - C.V.A. S.P.A.	2000	Attiva		FINAOSTA S.P.A.	100,00	100,00	produzione di energia elettrica da fonti rinnovabili	SI	NO	NO
Ind_6	01139430076	COMPLESSO OSPEDALIERO UMBERTO PARINI S.R.L.	2009	sono in corso procedure di UNIONE con altra società	2018	FINAOSTA S.P.A.	100,00	100,00	realizzazione del presidio unico ospedaliero	SI	SI	NO
Ind_7	00040720070	COURMAYEUR MONT BLANC FUNIVIE S.P.A.	1969	Attiva		FINAOSTA S.P.A.	92,47	92,47	gestione di impianti di trasporto a fune per la mobilità turistico- sportiva eserciti in aree montane	SI	NO	NO
Ind_8	02425670961	FUNIVIE MONTE BIANCO S.P.A.	1994	Attiva		FINAOSTA S.P.A.	50,001	50,001	gestione di impianti di trasporto a fune per la mobilità turistico- sportiva eserciti in aree montane	SI	NO	NO
Ind_9	00076340074	FUNIVIE PICCOLO SAN BERNARDO S.P.A.	1948	Attiva		FINAOSTA S.P.A.	68,72	68,72	gestione di impianti di trasporto a fune per la mobilità turistico- sportiva eserciti in aree montane	SI	NO	NO
Ind_10	00500940077	INDUSTRIA SERVIZI ECOLOGICI S.P.A. - ISECO	1987	Attiva		FINAOSTA S.P.A.	20,00	20,00	gestione centro trattamento siero di latte e costruzione, gestione e manutenzione di impianti di depurazione acque	NO	NO	NO
Ind_11	00627050073	MONTEROSA S.P.A.	1996	Attiva		FINAOSTA S.P.A. CERVINO SPA COURMAYEUR MONT BLANC SPA	91,70 0,0327 0,0256	91,752	gestione di impianti di trasporto a fune per la mobilità turistico- sportiva eserciti in aree montane	SI	NO	NO
Ind_12	01139220071	NUOVA UNIVERSITA VALDOSTANA S.R.L.	2009	sono in corso procedure di UNIONE con altra società	2018	FINAOSTA S.P.A.	100,00	100,00	realizzazione polo universitario	SI	SI	NO
Ind_13	00035130079	PILA S.P.A.	1945	Attiva		FINAOSTA S.P.A. COURMAYEUR MONT BLANC FUNIVIE SPA MONTEROSA SPA CERVINO SPA FUNIVIE PICCOLO SAN BERNARDO SPA FUNIVIE MONTE BIANCO SPA	84,69 1,7035 2,98 4,0438 2,0733 0,17	93,999	gestione di impianti di trasporto a fune per la mobilità turistico- sportiva eserciti in aree montane	SI	NO	NO
Ind_14	00642960074	PROGETTO FORMAZIONE S.C.R.L.	1997	Attiva		FINAOSTA S.P.A.	91,77	91,77	formazione e aggiornamento professionale	SI	NO	NO

02. RICOGNIZIONE DELLE SOCIETÀ PARTECIPATE

02.02. Ricognizione delle società a partecipazione indiretta

Progressivo	Codice fiscale società	Denominazione società	Anno di costituzione	Stato	Anno di inizio della procedura	Denominazione società/organismo tramite	% Quota di partecipazione società/organismo tramite	% Quota di partecipazione indiretta Amministrazione	Attività svolta	Partecipazione di controllo	Società in house	Quotata (ai sensi del d.lgs. n. 175/2016)
A	B	C	D	E	F	G	H	I	J	K	L	M
Ind_15	01174640076	REGIONAL AIRPORT S.R.L.	2012	Sono in corso procedure di recesso	2018	FINAOSTA S.P.A.	0,11	0,11	l'esercizio del trasporto aereo	NO	NO	NO
Ind_16	00194560074	SIMA S.P.A.	1989	Attiva		FINAOSTA S.P.A.	49,00	49,00	locazione di beni immobili e mobili; acquisto, cessione e conferimento di complessi aziendali o porzione di essi	NO	NO	NO
Ind_17	03690180488	STRUTTURA VALLE D'AOSTA S.R.L.	1985	Attiva		FINAOSTA S.P.A.	100,00	100,00	la valorizzazione del patrimonio immobiliare a destinazione civile, industriale, artigianale, commerciale, direzionale e agricola	SI	NO	NO
Ind_18	91002410073	SOCIETA' COOPERATIVA DI GARANZIA COLLETTIVA DEI FIDI TRA IMPRESE DELLA VALLE D'AOSTA - VALFIDI	1996	Attiva	2018	FINAOSTA S.P.A. CERVINO SPA	2,61 0,0183	2,626	garanzia fidi	NO	NO	NO
Ind_19	00658140074	SERVIZI PREVIDENZIALI VALLE D'AOSTA S.P.A.	1998	Attiva		FINAOSTA S.P.A.	50,00	50,00	prestazione di servizi e di consulenze tecniche connesse alla gestione amministrativa, contabile ed operative dei fondi pensione	SI	SI	NO
Ind_20	CHE103646222	SISEX S.A. Société italo-suisse d'exploitation du Tunnel du Grand-Saint-Bernard	1963	Attiva		SITRASB SPA	50,00	31,75	la Société Italo-Suisse d'Exploitation du Tunnel du Grand-Saint-Bernard (Sisex SA) assume il ruolo di gestore unico del traforo ed è responsabile della gestione della sicurezza, dell'esercizio e della manutenzione del traforo.	NO	NO	NO
Ind_21	00365360072	BANCA DI CREDITO COOPERATIVO VALDOSTANA - S.C.	1981	Sono in corso procedure di DISMISSIONE	2019	CERVINO S.p.A. STRUTTURA VALLE D'AOSTA S.R.L.	0,0039 0,011	0,014	banca	NO	NO	NO
Ind_22	0005778007	COOPERATIVA FORZA E LUCE S.C.	1895	Sono in corso procedure di DISMISSIONE	2019	C.V.A. TRADING S.r.l. PILA SPA	0,014 0,006	0,019	produzione approvvigionamento trasporto trasformazione distribuzione e vendita di energia elettrica	NO	NO	NO
Ind_23	01120180078	REVEAL LA THUILE S.C.R.L.	2008	Attiva		FUNIVIE PICCOLO SAN BERNARDO S.p.A.	40,00	27,488	Organizzazione di manifestazioni ed eventi, sportivi e di altro genere aventi quali finalità principale la promozione dell'immagine della Regione Valle d'Aosta e in particolare della destinazione turistica di La Thuile	NO	NO	NO
Ind_24	105759819 E	AIR ZERMATT A.G.	1968	Attiva		CERVINO S.p.A.	0,434	0,375	elicotteri a Zermatt	NO	NO	NO
Ind_25	01082040070	SOCIETA' SPORTIVA DILETTANTISTICA GOLF CLUB DEL CERVINO S.p.A.	2005	Sono in corso procedure di DISMISSIONE	2019	CERVINO S.p.A.	8,7007	7,511	campo golf a Cervinia	NO	NO	NO
Ind_26	00197170079	MAISON CLY S.r.l.	1996	Attiva		CERVINO S.p.A.	15,00	12,95	albergo e ristorante a Chamois	NO	NO	NO
Ind_27	01032450072	CVA Trading S.r.l.	2002	Attiva		C.V.A. S.p.A.	100,00	100,00	commercializzazione di energia elettrica e di altri prodotti energetici, fornitura di servizi connessi	SI	NO	NO
Ind_28	10718570012	CVA Vento S.r.l.	2012	Attiva		C.V.A. S.p.A.	100,00	100,00	produzione, distribuzione, commercializzazione, trasmissione e vendita di energia elettrica da fonti rinnovabili o assimilate	SI	NO	NO
Ind_29	01013210073	DEVAL S.p.A.	2000	Attiva		C.V.A. S.p.A.	100,00	100,00	servizio di distribuzione energia elettrica	SI	NO	NO

02. RICOGNIZIONE DELLE SOCIETÀ PARTECIPATE

02.02. Ricognizione delle società a partecipazione indiretta

Progressivo	Codice fiscale società	Denominazione società	Anno di costituzione	Stato	Anno di inizio della procedura	Denominazione società/organismo tramite	% Quota di partecipazione società/organismo tramite	% Quota di partecipazione indiretta Amministrazione	Attività svolta	Partecipazione di controllo	Società in house	Quotata (ai sensi del d.lgs. n. 175/2016)
A	B	C	D	E	F	G	H	I	J	K	L	M
Ind_30	00646410076	Le Brasier s.r.l.	1997	Attiva		C.V.A. S.p.A.	13,70	13,70	progettazione, costruzione, gestione impianti termici, elettrici e di teleriscaldamento	NO	NO	NO
Ind_31	01110000070	TELCHA S.R.L.	2007	Attiva		C.V.A. S.p.A.	30,32	30,32	progettazione, costruzione, gestione impianti di teleriscaldamento	NO	NO	NO
Ind_32	01077040077	Valdigne Energie S.r.l.	2005	Attiva		C.V.A. S.p.A.	75,00	75,00	produzione di energia elettrica, prevalentemente da fonti rinnovabili, mediante centrali appositamente costruite	SI	NO	NO
Ind_33	01231500073	CVA SMART ENERGY S.r.l.	2018	INATTIVA		C.V.A. S.p.A.	100,00	100,00	servizi integrati per la realizzazione e l'eventuale successiva gestione di interventi di risparmio energetico, nonché l'esercizio di attività di gestione energetica attraverso lo studio, il monitoraggio dei consumi e la predisposizione d'interventi sugli impianti, mirati all'aumento dell'efficienza energetica e alla riduzione dei consumi di ogni tipo di energia	SI	NO	NO
Ind_34	03655320715	WIND FARM MONTEVERDE S.r.l.	2009 - Acquisita da C.V.A. S.P.A. IN DATA 25/07/2018	Attiva		C.V.A. S.p.A.	100,00	100,00	produzione da fonti rinnovabili o assimilate, la realizzazione, la gestione e la manutenzione delle relative centrali e la vendita dell'energia elettrica prodotta dalle stesse	SI	NO	NO
Ind_35	00035870070	SOCIETA' COOPERATIVA ELETTRICA GIGNOD	1927	Attiva		CVA Trading S.r.l.	0,0089	0,0089	produzione, trasmissione e distribuzione di energia elettrica	NO	NO	NO

Le società a partecipazione indiretta (quotate e non quotate) sono oggetto di ricognizione solo se detenute dall'ente per il tramite di una società/organismo sottoposto a controllo da parte dello stesso.

Colonna B: Inserire codice di 11 cifre per le società aventi sede in Italia; codice di 11 cifre seguito da "E" per le società aventi sede all'estero.

Colonna C: Inserire la ragione sociale comprensiva della forma giuridica.

Colonna E: Selezionare l'anno dal menù a tendina solo se nel campo "stato" è stata selezionata una delle seguenti opzioni: "cessata"; "sospesa"; "Sono in corso procedure concorsuali"; "Sono in corso procedure di liquidazione volontaria o scioglimento".

Colonna G: Inserire la denominazione delle società/organismi (1 o +) attraverso le quali l'ente partecipa alle medesime. Per le indirette di livello successivo, inserire la denominazione delle società/organismi partecipanti (1 o +) del livello immediatamente precedente.

Colonna H: Indicare separatamente ciascuna quota di partecipazione (comprensiva di decimali) qualora la partecipazione sia detenuta attraverso 2 o + società/organismi tramite.

Colonna I: Indicare una unica quota di partecipazione (comprensiva di decimali) determinata in proporzione alla quote di partecipazione dei livelli precedenti.

Colonna J: Inserire una descrizione sintetica della/e attività effettivamente svolta/e.

Colonna K: Indicare se la partecipazione detenuta dall'amministrazione è di controllo ai sensi dell'art. 2359 c.c.

Colonna L: Indicare "SI" se l'Amministrazione esercita il controllo analogo o più Amministrazioni esercitano il controllo analogo congiunto.

Colonna M: Indicare "SI" se la società emette azioni quotate in mercati regolamentati; se ha emesso strumenti finanziari quotati in mercati regolamentati; se sia partecipata da società quotate o che hanno emesso strumenti finanziari quotati.

02. RICOGNIZIONE DELLE SOCIETÀ PARTECIPATE

02.03. Grafico delle relazioni tra partecipazioni

Rappresentazione grafica della struttura delle società partecipate direttamente e indirettamente al 31.12.2018

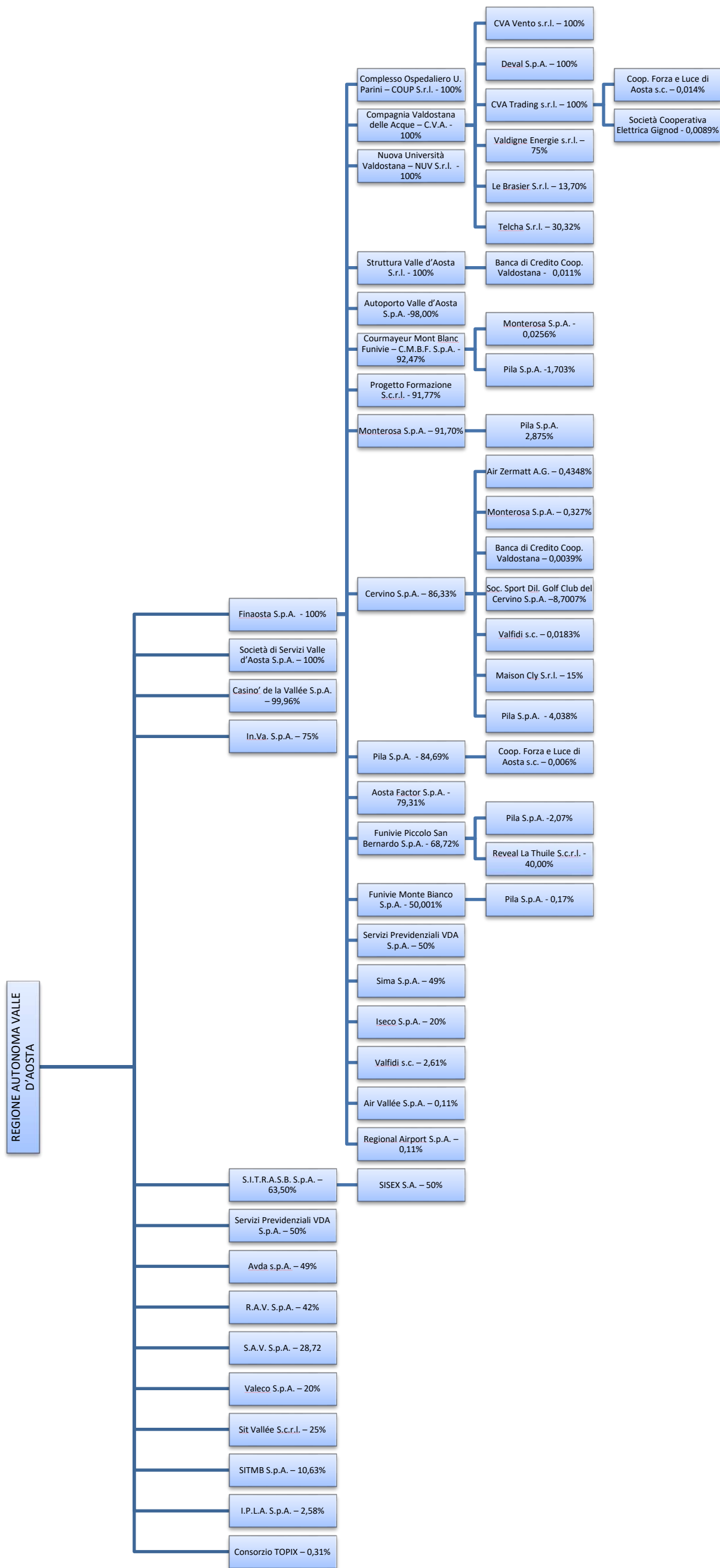

03. REQUISITI TESTO UNICO DELLE SOCIETÀ A PARTECIPAZIONE PUBBLICA

03.01. Finalità perseguite e attività ammesse (articoli 1, 4 e 26)

Compilare una scheda per ciascuna società

Progressivo società partecipata: (a)

Denominazione società partecipata: (b)

Tipo partecipazione: (c)

Attività svolta: (d)

indicare se la società:

- È a partecipazione pubblica di diritto singolare (art. 1 co. 4)
- Rientra nell'Allegato "A" del d.lgs. n. 175/2016 (art. 26, co. 2)
- Ha come oggetto esclusivo la gestione di fondi europei per conto dello Stato o delle Regioni, ovvero la realizzazione di progetti di ricerca finanziati dalle istituzioni dell'Unione Europea (art. 26, co. 2)
- È stata esclusa, con deliberazione adottata ai sensi dell'art. 4 co. 9, secondo periodo, dall'applicazione totale o parziale delle disposizioni del medesimo articolo (solo per le società partecipate dalle Regioni/Prov. Aut.)
- È destinataria dei provvedimenti di cui al d.lgs. n. 159/2011 (art. 26, co. 12-bis)
- È autorizzata alla gestione delle case da gioco, ai sensi della legislazione vigente (art. 26, co. 12-sexies)
- Qualora non sia stata selezionata alcuna delle opzioni indicate ai punti precedenti, indicare se la società:**
- È costituita in attuazione dell'art. 34 del regolamento CE n. 13/2013 - Gruppi d'Azione Locale (art. 4, co. 6)
- Ha per oggetto sociale prevalente la gestione di spazi fieristici e l'organizzazione di eventi fieristici (art. 4, co. 7)
- Ha per oggetto sociale prevalente la realizzazione e la gestione di impianti di trasporto a fune per la mobilità turistico-sportiva in aree montane (art. 4, co. 7)
- Ha per oggetto sociale prevalente la produzione di energia da fonti rinnovabili (art. 4, co. 7)
- Ha caratteristiche di spin off o di start up universitario, o analoghe a quelle degli enti di ricerca, ovvero gestisce aziende agricole con funzioni didattiche (art. 4, co. 8)
- Produce un servizio di interesse generale a rete (di cui all'art. 3-bis del d.l. 138/2011) fuori dall'ambito territoriale di riferimento, con affidamento dei servizi, in corso e nuovi, tramite procedure ad evidenza pubblica (art. 4, co. 9-bis)
- Produce beni e servizi strettamente necessari per il perseguimento delle finalità istituzionali dell'ente (art. 4, co. 1)
- Produce un servizio di interesse generale (art. 4, co. 2, lett. a)
- Progetta e realizza un'opera pubblica sulla base di un accordo di programma fra amministrazioni pubbliche (art. 4, co. 2, lett. b)
- Realizza e gestisce un'opera pubblica ovvero organizza e gestisce un servizio di interesse generale attraverso un contratto di partenariato pubblico/privato (art. 4, co. 2, lett. c)
- Produce beni o servizi strumentali all'ente o agli enti pubblici partecipanti o alla svolgimento delle loro funzioni (art. 4, co. 2, lett. d)
- Svolge servizi di committenza (art. 4, co. 2, lett. e)
- Valorizza il patrimonio immobiliare dell'amministrazione partecipante (art. 4, co. 3)

Indicare le motivazioni della riconducibilità o meno ai vincoli di scopo di cui al co. 1 o ad una delle attività di cui ai commi 2 e 3, anche con riferimento alle società che svolgono le attività di cui ai commi 6, 7, 8:

La Regione ha promosso la costituzione della società con la legge regionale n. 16/1982, definendone in legge l'oggetto sociale. La società, come previsto dalla legge regionale 7/2006, che ha abrogato la legge di cui sopra, agisce, in considerazione delle finalità perseguite e per l'attuazione di indirizzi e strategie di interesse regionale, in qualità di ente strumentale della Regione autonoma Valle d'Aosta.

FINAOSTA S.p.A. esercita nei confronti del pubblico l'attività di concessione di finanziamenti sotto qualsiasi forma e le altre attività consentite dalla legge, nonché quelle connesse o strumentali, nel rispetto delle disposizioni dettate dalla Banca d'Italia, secondo quanto stabilito dall'articolo 106 del decreto legislativo 1° settembre 1993, n. 385 (il Testo Unico Bancario). FINAOSTA S.p.A. ha lo scopo di concorrere, nel quadro di una politica di programmazione regionale, a promuovere e a compiere tutte quelle attività o a porre in essere tutti quegli interventi che, direttamente o indirettamente, favoriscano lo sviluppo socio-economico del territorio regionale, in armonia con le direttive della Regione autonoma Valle d'Aosta. Tali finalità vengono perseguite, principalmente, con forme di intervento tendenti a favorire la nascita, lo sviluppo, l'ammodernamento, il consolidamento economico e la mutua collaborazione di imprese pubbliche e private e di enti pubblici con organizzazione operativa e prevalente attività nel territorio regionale.

La società è contenuta nell'allegato A) del decreto legislativo 175/2016. Ai sensi dell'art. 26, comma 2 del medesimo decreto, l'articolo 4 non è applicabile alle società contenute nell'allegato A).

In ogni caso, la partecipazione societaria è necessaria per il perseguimento delle finalità istituzionali dell'ente in relazione alla stretta corrispondenza tra dette finalità, così come individuate nelle leggi regionali 16/1982 e 7/2006, ed il contenuto dell'oggetto sociale della società stessa. Non ricorrono le condizioni di cui all'articolo 20 comma 2.

(a): *Inserire uno dei progressivi già indicati nelle schede di ricognizione (02.01; 02.02).*

(b): *Inserire la ragione sociale come indicata nelle schede di ricognizione (02.01; 02.02).*

(c): *Indicare il tipo di partecipazione distinguendo i casi in cui la società sia partecipata direttamente, indirettamente (tramite altra società/organismo), ovvero in parte direttamente e in parte indirettamente.*

(d): *Inserire l'attività come indicata nelle schede di ricognizione (02.01; 02.02).*

03. REQUISITI TESTO UNICO DELLE SOCIETÀ A PARTECIPAZIONE PUBBLICA

03.01. Finalità perseguite e attività ammesse (articoli 1, 4 e 26)

Compilare una scheda per ciascuna società

Progressivo società partecipata: Dir_2 (a)

Denominazione società partecipata: SOCIETA' DI SERVIZI VALLE D'AOSTA S.P.A. (b)

Tipo partecipazione: Diretta (c)

Attività svolta: svolgimento dei servizi di interesse generale diretti alla promozione della coesione sociale mediante il supporto alle attività e alle funzioni che istituzionalmente competono all'amministrazione regionale (d)

indicare se la società:

- È a partecipazione pubblica di diritto singolare (art. 1 co. 4)
- Rientra nell'Allegato "A" del d.lgs. n. 175/2016 (art. 26, co. 2)
- Ha come oggetto esclusivo la gestione di fondi europei per conto dello Stato o delle Regioni, ovvero la realizzazione di progetti di ricerca finanziati dalle istituzioni dell'Unione Europea (art. 26, co. 2)
- È stata esclusa, con deliberazione adottata ai sensi dell'art. 4 co. 9, secondo periodo, dall'applicazione totale o parziale delle disposizioni del medesimo articolo (solo per le società partecipate dalle Regioni/Prov. Aut.)
- È destinataria dei provvedimenti di cui al d.lgs. n. 159/2011 (art. 26, co. 12-bis)
- È autorizzata alla gestione delle case da gioco, ai sensi della legislazione vigente (art. 26, co. 12-sexies)
- Qualora non sia stata selezionata alcuna delle opzioni indicate ai punti precedenti, indicare se la società:**
- È costituita in attuazione dell'art. 34 del regolamento CE n. 13/2013 - Gruppi d'Azione Locale (art. 4, co. 6)
- Ha per oggetto sociale prevalente la gestione di spazi fieristici e l'organizzazione di eventi fieristici (art. 4, co. 7)
- Ha per oggetto sociale prevalente la realizzazione e la gestione di impianti di trasporto a fune per la mobilità turistico-sportiva in aree montane (art. 4, co. 7)
- Ha per oggetto sociale prevalente la produzione di energia da fonti rinnovabili (art. 4, co. 7)
- Ha caratteristiche di spin off o di start up universitario, o analoghe a quelle degli enti di ricerca, ovvero gestisce aziende agricole con funzioni didattiche (art. 4, co. 8)
- Produce un servizio di interesse generale a rete (di cui all'art. 3-bis del d.l. 138/2011) fuori dall'ambito territoriale di riferimento, con affidamento dei servizi, in corso e nuovi, tramite procedure ad evidenza pubblica (art. 4, co. 9-bis)
- Produce beni e servizi strettamente necessari per il perseguimento delle finalità istituzionali dell'ente (art. 4, co. 1)
- Produce un servizio di interesse generale (art. 4, co. 2, lett. a)
- Progetta e realizza un'opera pubblica sulla base di un accordo di programma fra amministrazioni pubbliche (art. 4, co. 2, lett. b)
- Realizza e gestisce un'opera pubblica ovvero organizza e gestisce un servizio di interesse generale attraverso un contratto di partenariato pubblico/privato (art. 4, co. 2, lett. c)
- Produce beni o servizi strumentali all'ente o agli enti pubblici partecipanti o alla svolgimento delle loro funzioni (art. 4, co. 2, lett. d)
- Svolge servizi di committenza (art. 4, co. 2, lett. e)
- Valorizza il patrimonio immobiliare dell'amministrazione partecipante (art. 4, co. 3)

Indicare le motivazioni della riconducibilità o meno ai vincoli di scopo di cui al co. 1 o ad una delle attività di cui ai commi 2 e 3, anche con riferimento alle società che svolgono le attività di cui ai commi 6, 7, 8:

La Regione ha promosso la costituzione della società con la legge regionale n. 44/2010, definendone in legge anche l'oggetto sociale. La società svolge servizi di interesse generale diretti alla promozione della coesione sociale mediante il supporto alle attività e alle funzioni che istituzionalmente competono all'Amministrazione regionale ed in particolare nei seguenti ambiti:

- a) l'assistenza e il sostegno, anche educativo, delle persone affette da patologie fisiche o psicologiche, ai disabili e agli anziani, comprese le attività erogate sul territorio per il tramite degli enti locali;
- b) l'assistenza a favore di individui, comunità e famiglie allo scopo di prevenire e risolvere situazioni di bisogno e di favorire la piena autonomia, attivando relazioni di aiuto personale e sociale oltre che organizzando e promuovendo prestazioni e servizi;
- c) lo svolgimento di attività di formazione ed aggiornamento nel campo dei servizi alla persona;
- d) l'organizzazione e l'assistenza nelle attività di valorizzazione e custodia dei beni culturali, nonché nella gestione di attività culturali o fieristiche;
- e) il supporto nelle attività di progettazione e di direzione tecnico-amministrativa relative ai lavori nei settori della forestazione, della sentieristica e delle sistemazioni montane, affidati a ditte esterne o eseguiti in amministrazione diretta.

Come da statuto, la società riveste le caratteristiche della società in house. Si conferma il mantenimento della società in quanto la stessa continua a perseguire le finalità istituzionali previste dalla citata legge regionale. La società rientra nella categoria di cui alla lettera d) dell'art. 4 del TUSP.

(a): Inserire uno dei progressivi già indicati nelle schede di ricognizione (02.01; 02.02).

(b): Inserire la ragione sociale come indicata nelle schede di ricognizione (02.01; 02.02).

(c): Indicare il tipo di partecipazione distinguendo i casi in cui la società sia partecipata direttamente, indirettamente (tramite altra società/organismo), ovvero in parte direttamente e in parte indirettamente.

(d): Inserire l'attività come indicata nelle schede di ricognizione (02.01; 02.02).

03. REQUISITI TESTO UNICO DELLE SOCIETÀ A PARTECIPAZIONE PUBBLICA

03.01. Finalità perseguite e attività ammesse (articoli 1, 4 e 26)

Compilare una scheda per ciascuna società

Progressivo società partecipata: Dir_3 (a)

Denominazione società partecipata: CASINO DE LA VALLEE S.P.A. (b)

Tipo partecipazione: Diretta (c)

Attività svolta: (d)

gestione della casa da gioco di Saint Vincent e del complesso aziendale del Grand Hotel Billia in ottemperanza a quanto previsto dalla legge regionale 30 novembre 2001, n. 36

indicare se la società:

- È a partecipazione pubblica di diritto singolare (art. 1 co. 4)
 - Rientra nell'Allegato "A" del d.lgs. n. 175/2016 (art. 26, co. 2)
 - Ha come oggetto esclusivo la gestione di fondi europei per conto dello Stato o delle Regioni, ovvero la realizzazione di progetti di ricerca finanziati dalle istituzioni dell'Unione Europea (art. 26, co. 2)
 - È stata esclusa, con deliberazione adottata ai sensi dell'art. 4 co. 9, secondo periodo, dall'applicazione totale o parziale delle disposizioni del medesimo articolo (solo per le società partecipate dalle Regioni/Prov. Aut.)
 - È destinataria dei provvedimenti di cui al d.lgs. n. 159/2011 (art. 26, co. 12-bis)
 - È autorizzata alla gestione delle case da gioco, ai sensi della legislazione vigente (art. 26, co. 12-sexies)
- #### Qualora non sia stata selezionata alcuna delle opzioni indicate ai punti precedenti, indicare se la società:
- È costituita in attuazione dell'art. 34 del regolamento CE n. 13/2013 - Gruppi d'Azione Locale (art. 4, co. 6)
 - Ha per oggetto sociale prevalente la gestione di spazi fieristici e l'organizzazione di eventi fieristici (art. 4, co. 7)
 - Ha per oggetto sociale prevalente la realizzazione e la gestione di impianti di trasporto a fune per la mobilità turistico-sportiva in aree montane (art. 4, co. 7)
 - Ha per oggetto sociale prevalente la produzione di energia da fonti rinnovabili (art. 4, co. 7)
 - Ha caratteristiche di spin off o di start up universitario, o analoghe a quelle degli enti di ricerca, ovvero gestisce aziende agricole con funzioni didattiche (art. 4, co. 8)
 - Produce un servizio di interesse generale a rete (di cui all'art. 3-bis del d.l. 138/2011) fuori dall'ambito territoriale di riferimento, con affidamento dei servizi, in corso e nuovi, tramite procedure ad evidenza pubblica (art. 4, co. 9-bis)
 - Produce beni e servizi strettamente necessari per il perseguimento delle finalità istituzionali dell'ente (art. 4, co. 1)
 - Produce un servizio di interesse generale (art. 4, co. 2, lett. a)
 - Progetta e realizza un'opera pubblica sulla base di un accordo di programma fra amministrazioni pubbliche (art. 4, co. 2, lett. b)
 - Realizza e gestisce un'opera pubblica ovvero organizza e gestisce un servizio di interesse generale attraverso un contratto di partenariato pubblico/privato (art. 4, co. 2, lett. c)
 - Produce beni o servizi strumentali all'ente o agli enti pubblici partecipanti o alla svolgimento delle loro funzioni (art. 4, co. 2, lett. d)
 - Svolge servizi di committenza (art. 4, co. 2, lett. e)
 - Valorizza il patrimonio immobiliare dell'amministrazione partecipante (art. 4, co. 3)

Indicare le motivazioni della riconducibilità o meno ai vincoli di scopo di cui al co. 1 o ad una delle attività di cui ai commi 2 e 3, anche con riferimento alle società che svolgono le attività di cui ai commi 6, 7, 8:

Con specifico riferimento alle società pubbliche di gestione delle case da gioco, l'articolo 26, comma 12-sexies, del decreto legislativo n. 175/2016 con disposizione dal contenuto ricognitivo della situazione normativa delle case da gioco operanti nel territorio nazionale stabilisce che le pubbliche amministrazioni possono acquisire o mantenere partecipazioni nelle società, che alla data di entrata in vigore del decreto stesso, risultano già costituite e autorizzate alla gestione delle case da gioco ai sensi della legislazione vigente. L'articolo 26, comma 12-sexies, del decreto legislativo 175/2016 esclude espressamente le società per la gestione della case da gioco dalle disposizioni cui all'articolo 20, comma 2, lettere a) ed e).

(a): Inserire uno dei progressivi già indicati nelle schede di ricognizione (02.01; 02.02).

(b): Inserire la ragione sociale come indicata nelle schede di ricognizione (02.01; 02.02).

(c): Indicare il tipo di partecipazione distinguendo i casi in cui la società sia partecipata direttamente, indirettamente (tramite altra società/organismo), ovvero in parte direttamente e in parte indirettamente.

(d): Inserire l'attività come indicata nelle schede di ricognizione (02.01; 02.02).

03. REQUISITI TESTO UNICO DELLE SOCIETÀ A PARTECIPAZIONE PUBBLICA

03.01. Finalità perseguite e attività ammesse (articoli 1, 4 e 26)

Compilare una scheda per ciascuna società

Progressivo società partecipata:	Dir_4	(a)
Denominazione società partecipata:	IN.VA. S.P.A.	(b)
Tipo partecipazione:	Diretta	(c)
Attività svolta:	realizzazione e gestione del sistema informativo dei soci e svolgimento delle funzioni di centrale unica di committenza e di soggetto aggregatore regionale, ai sensi dell'art. 9, comma 1, del decreto legge n. 66/2014	(d)

indicare se la società:

- È a partecipazione pubblica di diritto singolare (art. 1 co. 4)
- Rientra nell'Allegato "A" del d.lgs. n. 175/2016 (art. 26, co. 2)
- Ha come oggetto esclusivo la gestione di fondi europei per conto dello Stato o delle Regioni, ovvero la realizzazione di progetti di ricerca finanziati dalle istituzioni dell'Unione Europea (art. 26, co. 2)
- È stata esclusa, con deliberazione adottata ai sensi dell'art. 4 co. 9, secondo periodo, dall'applicazione totale o parziale delle disposizioni del medesimo articolo (solo per le società partecipate dalle Regioni/Prov. Aut.)
- È destinataria dei provvedimenti di cui al d.lgs. n. 159/2011 (art. 26, co. 12-bis)
- È autorizzata alla gestione delle case da gioco, ai sensi della legislazione vigente (art. 26, co. 12-sexies)
- Qualora non sia stata selezionata alcuna delle opzioni indicate ai punti precedenti, indicare se la società:**
- È costituita in attuazione dell'art. 34 del regolamento CE n. 13/2013 - Gruppi d'Azione Locale (art. 4, co. 6)
- Ha per oggetto sociale prevalente la gestione di spazi fieristici e l'organizzazione di eventi fieristici (art. 4, co. 7)
- Ha per oggetto sociale prevalente la realizzazione e la gestione di impianti di trasporto a fune per la mobilità turistico-sportiva in aree montane (art. 4, co. 7)
- Ha per oggetto sociale prevalente la produzione di energia da fonti rinnovabili (art. 4, co. 7)
- Ha caratteristiche di spin off o di start up universitario, o analoghe a quelle degli enti di ricerca, ovvero gestisce aziende agricole con funzioni didattiche (art. 4, co. 8)
- Produce un servizio di interesse generale a rete (di cui all'art. 3-bis del d.l. 138/2011) fuori dall'ambito territoriale di riferimento, con affidamento dei servizi, in corso e nuovi, tramite procedure ad evidenza pubblica (art. 4, co. 9-bis)
- Produce beni e servizi strettamente necessari per il perseguimento delle finalità istituzionali dell'ente (art. 4, co. 1)
- Produce un servizio di interesse generale (art. 4, co. 2, lett. a)
- Progetta e realizza un'opera pubblica sulla base di un accordo di programma fra amministrazioni pubbliche (art. 4, co. 2, lett. b)
- Realizza e gestisce un'opera pubblica ovvero organizza e gestisce un servizio di interesse generale attraverso un contratto di partenariato pubblico/privato (art. 4, co. 2, lett. c)
- Produce beni o servizi strumentali all'ente o agli enti pubblici partecipanti o alla svolgimento delle loro funzioni (art. 4, co. 2, lett. d)
- Svolge servizi di committenza (art. 4, co. 2, lett. e)
- Valorizza il patrimonio immobiliare dell'amministrazione partecipante (art. 4, co. 3)

Indicare le motivazioni della riconducibilità o meno ai vincoli di scopo di cui al co. 1 o ad una delle attività di cui ai commi 2 e 3, anche con riferimento alle società che svolgono le attività di cui ai commi 6, 7, 8:

La Regione ha promosso la costituzione della società con la legge regionale n. 81/1987. Nella legge, come successivamente modificata, è definito l'oggetto sociale, come segue:

- realizzazione e gestione del sistema informativo dei soci;
- e lo svolgimento delle funzioni di centrale unica di committenza in favore dei soggetti che hanno acquisito la qualità di soci azionisti di INVA

Lo statuto della società sancisce la natura di società in house della stessa. Si conferma il mantenimento della società in quanto la stessa continua a perseguire le finalità istituzionali previste dalla citata legge regionale. La società rientra nella categorie di cui alle lettere d) ed e) dell'art. 4 del TUSP.

(a): *Inserire uno dei progressivi già indicati nelle schede di ricognizione (02.01; 02.02).*

(b): *Inserire la ragione sociale come indicata nelle schede di ricognizione (02.01; 02.02).*

(c): *Indicare il tipo di partecipazione distinguendo i casi in cui la società sia partecipata direttamente, indirettamente (tramite altra società/organismo), ovvero in parte direttamente e in parte indirettamente.*

(d): *Inserire l'attività come indicata nelle schede di ricognizione (02.01; 02.02).*

03. REQUISITI TESTO UNICO DELLE SOCIETÀ A PARTECIPAZIONE PUBBLICA

03.01. Finalità perseguite e attività ammesse (articoli 1, 4 e 26)

Compilare una scheda per ciascuna società

Progressivo società partecipata: Dir_5 (a)

Denominazione società partecipata: SOCIETA' ITALIANA TRAFORO
DEL GRAN SAN BERNARDO S.P.A.
- SITRASB S.P.A. (b)

Tipo partecipazione: Diretta (c)

Attività svolta: gestione dell'esercizio del traforo del
Gran San Bernardo e dei suoi
annessi, quali i servizi accessori al
funzionamento del traforo (d)

indicare se la società:

- È a partecipazione pubblica di diritto singolare (art. 1 co. 4)
- Rientra nell'Allegato "A" del d.lgs. n. 175/2016 (art. 26, co. 2)
- Ha come oggetto esclusivo la gestione di fondi europei per conto dello Stato o delle Regioni, ovvero la realizzazione di progetti di ricerca finanziati dalle istituzioni dell'Unione Europea (art. 26, co. 2)
- È stata esclusa, con deliberazione adottata ai sensi dell'art. 4 co. 9, secondo periodo, dall'applicazione totale o parziale delle disposizioni del medesimo articolo (solo per le società partecipate dalle Regioni/Prov. Aut.)
- È destinataria dei provvedimenti di cui al d.lgs. n. 159/2011 (art. 26, co. 12-bis)
- È autorizzata alla gestione delle case da gioco, ai sensi della legislazione vigente (art. 26, co. 12-sexies)
- Qualora non sia stata selezionata alcuna delle opzioni indicate ai punti precedenti, indicare se la società:**
- È costituita in attuazione dell'art. 34 del regolamento CE n. 13/2013 - Gruppi d'Azione Locale (art. 4, co. 6)
- Ha per oggetto sociale prevalente la gestione di spazi fieristici e l'organizzazione di eventi fieristici (art. 4, co. 7)
- Ha per oggetto sociale prevalente la realizzazione e la gestione di impianti di trasporto a fune per la mobilità turistico-sportiva in aree montane (art. 4, co. 7)
- Ha per oggetto sociale prevalente la produzione di energia da fonti rinnovabili (art. 4, co. 7)
- Ha caratteristiche di spin off o di start up universitario, o analoghe a quelle degli enti di ricerca, ovvero gestisce aziende agricole con funzioni didattiche (art. 4, co. 8)
- Produce un servizio di interesse generale a rete (di cui all'art. 3-bis del d.l. 138/2011) fuori dall'ambito territoriale di riferimento, con affidamento dei servizi, in corso e nuovi, tramite procedure ad evidenza pubblica (art. 4, co. 9-bis)
- Produce beni e servizi strettamente necessari per il perseguimento delle finalità istituzionali dell'ente (art. 4, co. 1)
- Produce un servizio di interesse generale (art. 4, co. 2, lett. a)
- Progetta e realizza un'opera pubblica sulla base di un accordo di programma fra amministrazioni pubbliche (art. 4, co. 2, lett. b)
- Realizza e gestisce un'opera pubblica ovvero organizza e gestisce un servizio di interesse generale attraverso un contratto di partenariato pubblico/privato (art. 4, co. 2, lett. c)
- Produce beni o servizi strumentali all'ente o agli enti pubblici partecipanti o alla svolgimento delle loro funzioni (art. 4, co. 2, lett. d)
- Svolge servizi di committenza (art. 4, co. 2, lett. e)
- Valorizza il patrimonio immobiliare dell'amministrazione partecipante (art. 4, co. 3)

Indicare le motivazioni della riconducibilità o meno ai vincoli di scopo di cui al co. 1 o ad una delle attività di cui ai commi 2 e 3, anche con riferimento alle società che svolgono le attività di cui ai commi 6, 7, 8:

La Regione ha promosso la partecipazione al capitale sociale della società con le leggi regionali n.ri 7/1962, 17/1963, 7/1967, 35/1970, finalizzate a finanziare parte delle spese di costruzione del Traforo del Gran San Bernardo e del raccordo autostradale sul versante italiano. Con la legge regionale n. 38/1985 è stato autorizzato l'acquisto del 51 per cento del capitale sociale della Società Italiana per il Traforo del Gran San Bernardo, allo scopo di rendere possibile una soluzione ai problemi della viabilità del Comune di Saint-Rhémy e dell'intera vallata del Gran San Bernardo. La società, pur avendo natura di diritto privato, svolge la propria attività in regime di concessione amministrativa, rilasciata dal Ministero delle infrastrutture e dei trasporti, e persegue finalità oggettivamente pubbliche e di interesse generali, in quanto la realizzazione e la gestione delle autostrade e dei trafori costituiscono un'attività idonea a soddisfare bisogni ed interessi pubblici generali. Per tutte le società concessionarie autostradali e di trafori non si ritiene ricorrano le condizioni per qualificarne il carattere commerciale, tenuto conto che, come rilevato dall'Autorità Garante della Concorrenza e del Mercato (AS 455, del 4/7/2008), sono rinvenibili condizioni di monopolio naturale, ovvero non si tratta di prestazioni sostituibili per l'automobilista e dunque non vi è concorrenza. Si conferma il mantenimento della società in quanto la stessa continua a perseguire le finalità istituzionali che caratterizzano l'attività delle società autostradali nonché quelle previste dalla citata legge regionale. La società rientra nella categoria di cui alla lettera a) dell'art. 4 del TUSP.

(a): *Inserire uno dei progressivi già indicati nelle schede di ricognizione (02.01; 02.02).*

(b): *Inserire la ragione sociale come indicata nelle schede di ricognizione (02.01; 02.02).*

(c): *Indicare il tipo di partecipazione distinguendo i casi in cui la società sia partecipata direttamente, indirettamente (tramite altra società/organismo), ovvero in parte direttamente e in parte indirettamente.*

(d): *Inserire l'attività come indicata nelle schede di ricognizione (02.01; 02.02).*

03. REQUISITI TESTO UNICO DELLE SOCIETÀ A PARTECIPAZIONE PUBBLICA

03.01. Finalità perseguite e attività ammesse (articoli 1, 4 e 26)

Compilare una scheda per ciascuna società

Progressivo società partecipata: Dir_6 (a)

Denominazione società partecipata: SERVIZI PREVIDENZIALI VALLE D'AOSTA S.P.A. (b)

Tipo partecipazione: sia diretta che indiretta (c)

Attività svolta: prestazione di servizi e di consulenze tecniche connesse alla gestione amministrativa, contabile ed operative dei fondi pensione (d)

indicare se la società:

- È a partecipazione pubblica di diritto singolare (art. 1 co. 4)
- Rientra nell'Allegato "A" del d.lgs. n. 175/2016 (art. 26, co. 2)
- Ha come oggetto esclusivo la gestione di fondi europei per conto dello Stato o delle Regioni, ovvero la realizzazione di progetti di ricerca finanziati dalle istituzioni dell'Unione Europea (art. 26, co. 2)
- È stata esclusa, con deliberazione adottata ai sensi dell'art. 4 co. 9, secondo periodo, dall'applicazione totale o parziale delle disposizioni del medesimo articolo (solo per le società partecipate dalle Regioni/Prov. Aut.)
- È destinataria dei provvedimenti di cui al d.lgs. n. 159/2011 (art. 26, co. 12-bis)
- È autorizzata alla gestione delle case da gioco, ai sensi della legislazione vigente (art. 26, co. 12-sexies)
- Qualora non sia stata selezionata alcuna delle opzioni indicate ai punti precedenti, indicare se la società:**
- È costituita in attuazione dell'art. 34 del regolamento CE n. 13/2013 - Gruppi d'Azione Locale (art. 4, co. 6)
- Ha per oggetto sociale prevalente la gestione di spazi fieristici e l'organizzazione di eventi fieristici (art. 4, co. 7)
- Ha per oggetto sociale prevalente la realizzazione e la gestione di impianti di trasporto a fune per la mobilità turistico-sportiva in aree montane (art. 4, co. 7)
- Ha per oggetto sociale prevalente la produzione di energia da fonti rinnovabili (art. 4, co. 7)
- Ha caratteristiche di spin off o di start up universitario, o analoghe a quelle degli enti di ricerca, ovvero gestisce aziende agricole con funzioni didattiche (art. 4, co. 8)
- Produce un servizio di interesse generale a rete (di cui all'art. 3-bis del d.l. 138/2011) fuori dall'ambito territoriale di riferimento, con affidamento dei servizi, in corso e nuovi, tramite procedure ad evidenza pubblica (art. 4, co. 9-bis)
- Produce beni e servizi strettamente necessari per il perseguimento delle finalità istituzionali dell'ente (art. 4, co. 1)
- Produce un servizio di interesse generale (art. 4, co. 2, lett. a)
- Progetta e realizza un'opera pubblica sulla base di un accordo di programma fra amministrazioni pubbliche (art. 4, co. 2, lett. b)
- Realizza e gestisce un'opera pubblica ovvero organizza e gestisce un servizio di interesse generale attraverso un contratto di partenariato pubblico/privato (art. 4, co. 2, lett. c)
- Produce beni o servizi strumentali all'ente o agli enti pubblici partecipanti o alla svolgimento delle loro funzioni (art. 4, co. 2, lett. d)
- Svolge servizi di committenza (art. 4, co. 2, lett. e)
- Valorizza il patrimonio immobiliare dell'amministrazione partecipante (art. 4, co. 3)

Indicare le motivazioni della riconducibilità o meno ai vincoli di scopo di cui al co. 1 o ad una delle attività di cui ai commi 2 e 3, anche con riferimento alle società che svolgono le attività di cui ai commi 6, 7, 8:

La società è stata costituita ai sensi delle leggi regionali n. 22/1997 e n. 27/2006 in base alle quali è chiamata a svolgere le seguenti attività:

- coordinamento, gestione e sviluppo degli interventi in materia di previdenza complementare previsti in ambito regionale;
- fornire i servizi tecnici e di supporto ai fondi pensione territoriali operanti in Valle d'Aosta e convenzionati con la Società;
- attività di comunicazione, informazione e supporto nei confronti della popolazione, degli aderenti ai fondi pensione complementari, dei potenziali aderenti, delle parti sociali in genere in materia di previdenza complementare e di previdenza.

La materia della previdenza complementare rientra tra le attribuzioni della Regione come previsto dal decreto legislativo 24 aprile 2006, n. 197 "Norme di attuazione dello statuto speciale della Regione autonoma Valle d'Aosta/Vallee d'Aoste in materia di previdenza complementare". La società è pertanto rivolta al perseguimento delle finalità istituzionali dell'Ente, come anche evidenziato nello statuto, ove si precisa che la stessa ha natura di società in house e svolge le attività di cui alla lettera d) dell'articolo 4 TUSP. Posto il mancato rispetto del limite del fatturato di cui al comma 2, lettera d), dell'articolo 20 del TUSP, si ritiene di incaricare, ai sensi della legge regionale 16 marzo 2006, n. 7, la società Finaosta di proseguire le attività intraprese con la società INVA SPA finalizzate alla fusione entro la fine dell'anno 2020 della società SERVIZI PREVIDENZIALI VALLE D'AOSTA SPA in seno alla società medesima, in esito ai lavori e agli approfondimenti svolti nel corso dell'anno 2019, relativamente alla possibilità di superare le criticità collegate al mancato rispetto del requisito dell'importo minimo del fatturato richiesto dal TUSP.

(a): Inserire uno dei progressivi già indicati nelle schede di ricognizione (02.01; 02.02).

(b): Inserire la ragione sociale come indicata nelle schede di ricognizione (02.01; 02.02).

(c): Indicare il tipo di partecipazione distinguendo i casi in cui la società sia partecipata direttamente, indirettamente (tramite altra società/organismo), ovvero in parte direttamente e in parte indirettamente.

(d): Inserire l'attività come indicata nelle schede di ricognizione (02.01; 02.02).

03. REQUISITI TESTO UNICO DELLE SOCIETÀ A PARTECIPAZIONE PUBBLICA

03.01. Finalità perseguite e attività ammesse (articoli 1, 4 e 26)

Compilare una scheda per ciascuna società

Progressivo società partecipata: (a)

Denominazione società partecipata: (b)

Tipo partecipazione: (c)

Attività svolta: (d)

indicare se la società:

- È a partecipazione pubblica di diritto singolare (art. 1 co. 4)
- Rientra nell'Allegato "A" del d.lgs. n. 175/2016 (art. 26, co. 2)
- Ha come oggetto esclusivo la gestione di fondi europei per conto dello Stato o delle Regioni, ovvero la realizzazione di progetti di ricerca finanziati dalle istituzioni dell'Unione Europea (art. 26, co. 2)
- È stata esclusa, con deliberazione adottata ai sensi dell'art. 4 co. 9, secondo periodo, dall'applicazione totale o parziale delle disposizioni del medesimo articolo (solo per le società partecipate dalle Regioni/Prov. Aut.)
- È destinataria dei provvedimenti di cui al d.lgs. n. 159/2011 (art. 26, co. 12-bis)
- È autorizzata alla gestione delle case da gioco, ai sensi della legislazione vigente (art. 26, co. 12-sexies)
- Qualora non sia stata selezionata alcuna delle opzioni indicate ai punti precedenti, indicare se la società:**
- È costituita in attuazione dell'art. 34 del regolamento CE n. 13/2013 - Gruppi d'Azione Locale (art. 4, co. 6)
- Ha per oggetto sociale prevalente la gestione di spazi fieristici e l'organizzazione di eventi fieristici (art. 4, co. 7)
- Ha per oggetto sociale prevalente la realizzazione e la gestione di impianti di trasporto a fune per la mobilità turistico-sportiva in aree montane (art. 4, co. 7)
- Ha per oggetto sociale prevalente la produzione di energia da fonti rinnovabili (art. 4, co. 7)
- Ha caratteristiche di spin off o di start up universitario, o analoghe a quelle degli enti di ricerca, ovvero gestisce aziende agricole con funzioni didattiche (art. 4, co. 8)
- Produce un servizio di interesse generale a rete (di cui all'art. 3-bis del d.l. 138/2011) fuori dall'ambito territoriale di riferimento, con affidamento dei servizi, in corso e nuovi, tramite procedure ad evidenza pubblica (art. 4, co. 9-bis)
- Produce beni e servizi strettamente necessari per il perseguimento delle finalità istituzionali dell'ente (art. 4, co. 1)
- Produce un servizio di interesse generale (art. 4, co. 2, lett. a)
- Progetta e realizza un'opera pubblica sulla base di un accordo di programma fra amministrazioni pubbliche (art. 4, co. 2, lett. b)
- Realizza e gestisce un'opera pubblica ovvero organizza e gestisce un servizio di interesse generale attraverso un contratto di partenariato pubblico/privato (art. 4, co. 2, lett. c)
- Produce beni o servizi strumentali all'ente o agli enti pubblici partecipanti o alla svolgimento delle loro funzioni (art. 4, co. 2, lett. d)
- Svolge servizi di committenza (art. 4, co. 2, lett. e)
- Valorizza il patrimonio immobiliare dell'amministrazione partecipante (art. 4, co. 3)

Indicare le motivazioni della riconducibilità o meno ai vincoli di scopo di cui al co. 1 o ad una delle attività di cui ai commi 2 e 3, anche con riferimento alle società che svolgono le attività di cui ai commi 6, 7, 8:

La società è stata costituita in data 22 dicembre 2004, in applicazione delle deliberazioni di Giunta regionale n.ri 1759/2004, 2709/2004 e più in generale della legge 537/1993 e del relativo regolamento attuativo, il decreto ministeriale n. 521/1997, con cui vengono definite le modalità di costituzione della società di capitali per la gestione totale dei servizi e per la realizzazione delle infrastrutture aeroportuali. L'articolo 2 del citato D.M. prevede che le società di gestione aeroportuale siano costituite esclusivamente sotto forma di società di capitale e che possano partecipare, in qualità di soci, anche le regioni, province, comuni e gli enti locali. Il D.M. prevede inoltre che la scelta del socio privato di maggioranza avvenga sulla base di procedure ad evidenza pubblica.

La Regione, proprietaria dell'aeroporto regionale "Corrado Gex" di Saint-Christophe, ha individuato con procedura ad evidenza pubblica il socio privato di maggioranza della società.

L'Anac, con propria deliberazione n. AG 3/13 in data 20 febbraio 2013, in relazione ad una richiesta di parere presentata dall'Aeroporto di Verona Valerio Catullo in tema di qualificazione giuridica della società, ha confermato che la società stessa svolge attività di pubblico interesse privo del carattere non industriale o commerciale. La partecipazione societaria continua ad essere necessaria per il perseguimento delle finalità istituzionali dell'ente in tema di qualificazione e potenziamento delle infrastrutture di trasporto. La società rientra nella categoria di cui alla lettera a) dell'art. 4 del TUSP.

(a): *Inserire uno dei progressivi già indicati nelle schede di ricognizione (02.01; 02.02).*

(b): *Inserire la ragione sociale come indicata nelle schede di ricognizione (02.01; 02.02).*

(c): *Indicare il tipo di partecipazione distinguendo i casi in cui la società sia partecipata direttamente, indirettamente (tramite altra società/organismo), ovvero in parte direttamente e in parte indirettamente.*

(d): *Inserire l'attività come indicata nelle schede di ricognizione (02.01; 02.02).*

03. REQUISITI TESTO UNICO DELLE SOCIETÀ A PARTECIPAZIONE PUBBLICA

03.01. Finalità perseguite e attività ammesse (articoli 1, 4 e 26)

Compilare una scheda per ciascuna società

Progressivo società partecipata: Dir_8 (a)

Denominazione società partecipata: R.A.V. - RACCORDO
AUTOSTRADALE VALLE D'AOSTA
S.P.A. (b)

Tipo partecipazione: Diretta (c)

Attività svolta: promozione, progettazione,
costruzione ed esercizio
dell'autostrada Sarre (Ao) - Traforo
del Monte Bianco (d)

indicare se la società:

- È a partecipazione pubblica di diritto singolare (art. 1 co. 4)
- Rientra nell'Allegato "A" del d.lgs. n. 175/2016 (art. 26, co. 2)
- Ha come oggetto esclusivo la gestione di fondi europei per conto dello Stato o delle Regioni, ovvero la realizzazione di progetti di ricerca finanziati dalle istituzioni dell'Unione Europea (art. 26, co. 2)
- È stata esclusa, con deliberazione adottata ai sensi dell'art. 4 co. 9, secondo periodo, dall'applicazione totale o parziale delle disposizioni del medesimo articolo (solo per le società partecipate dalle Regioni/Prov. Aut.)
- È destinataria dei provvedimenti di cui al d.lgs. n. 159/2011 (art. 26, co. 12-bis)
- È autorizzata alla gestione delle case da gioco, ai sensi della legislazione vigente (art. 26, co. 12-sexies)
- Qualora non sia stata selezionata alcuna delle opzioni indicate ai punti precedenti, indicare se la società:**
- È costituita in attuazione dell'art. 34 del regolamento CE n. 13/2013 - Gruppi d'Azione Locale (art. 4, co. 6)
- Ha per oggetto sociale prevalente la gestione di spazi fieristici e l'organizzazione di eventi fieristici (art. 4, co. 7)
- Ha per oggetto sociale prevalente la realizzazione e la gestione di impianti di trasporto a fune per la mobilità turistico-sportiva in aree montane (art. 4, co. 7)
- Ha per oggetto sociale prevalente la produzione di energia da fonti rinnovabili (art. 4, co. 7)
- Ha caratteristiche di spin off o di start up universitario, o analoghe a quelle degli enti di ricerca, ovvero gestisce aziende agricole con funzioni didattiche (art. 4, co. 8)
- Produce un servizio di interesse generale a rete (di cui all'art. 3-bis del d.l. 138/2011) fuori dall'ambito territoriale di riferimento, con affidamento dei servizi, in corso e nuovi, tramite procedure ad evidenza pubblica (art. 4, co. 9-bis)
- Produce beni e servizi strettamente necessari per il perseguimento delle finalità istituzionali dell'ente (art. 4, co. 1)
- Produce un servizio di interesse generale (art. 4, co. 2, lett. a)
- Progetta e realizza un'opera pubblica sulla base di un accordo di programma fra amministrazioni pubbliche (art. 4, co. 2, lett. b)
- Realizza e gestisce un'opera pubblica ovvero organizza e gestisce un servizio di interesse generale attraverso un contratto di partenariato pubblico/privato (art. 4, co. 2, lett. c)
- Produce beni o servizi strumentali all'ente o agli enti pubblici partecipanti o alla svolgimento delle loro funzioni (art. 4, co. 2, lett. d)
- Svolge servizi di committenza (art. 4, co. 2, lett. e)
- Valorizza il patrimonio immobiliare dell'amministrazione partecipante (art. 4, co. 3)

Indicare le motivazioni della riconducibilità o meno ai vincoli di scopo di cui al co. 1 o ad una delle attività di cui ai commi 2 e 3, anche con riferimento alle società che svolgono le attività di cui ai commi 6, 7, 8:

La Regione ha promosso la partecipazione al capitale sociale della società con le leggi regionali n.ri 73/1984 e 64/1991, finalizzate a finanziare la realizzazione dell'autostrada da Aosta a Courmayeur.

La società, pur avendo natura di diritto privato, svolge la propria attività in regime di concessione amministrativa, rilasciata dal Ministero delle infrastrutture e dei trasporti, e persegue finalità oggettivamente pubbliche e di interesse generali, in quanto la realizzazione e la gestione delle autostrade e dei trafori costituiscono un'attività idonea a soddisfare bisogni ed interessi pubblici generali. Per tutte le società concessionarie autostradali e di trafori non si ritiene ricorrano le condizioni per qualificarne il carattere commerciale, tenuto conto che, come rilevato dall'Autorità Garante della Concorrenza e del Mercato (AS 455, del 4/7/2008), sono rinvenibili condizioni di monopolio naturale, ovvero non si tratta di prestazioni sostituibili per l'automobilista e dunque non vi è concorrenza. Come è desumibile dai dati sopra indicati, la società ha registrato perdite nei cinque esercizi oggetto di rilevazione, ma trattandosi di una società, che gestisce un servizio di interesse generale, non ricorrono le condizioni di cui all'art. 20, comma 2, lettera e). Si conferma il mantenimento della società in quanto la stessa continua a perseguire le finalità istituzionali che caratterizzano l'attività delle società autostradali nonché quelle previste dalla citata legge regionale. La società rientra nella categoria di cui alla lettera a) dell'art. 4 del TUSP.

(a): *Inserire uno dei progressivi già indicati nelle schede di ricognizione (02.01; 02.02).*

(b): *Inserire la ragione sociale come indicata nelle schede di ricognizione (02.01; 02.02).*

(c): *Indicare il tipo di partecipazione distinguendo i casi in cui la società sia partecipata direttamente, indirettamente (tramite altra società/organismo), ovvero in parte direttamente e in parte indirettamente.*

(d): *Inserire l'attività come indicata nelle schede di ricognizione (02.01; 02.02).*

03. REQUISITI TESTO UNICO DELLE SOCIETÀ A PARTECIPAZIONE PUBBLICA

03.01. Finalità perseguite e attività ammesse (articoli 1, 4 e 26)

Compilare una scheda per ciascuna società

Progressivo società partecipata: Dir_9 (a)

Denominazione società partecipata: SOCIETA' AUTOSTRADE VALDOSTANE - S.A.V. S.P.A. (b)

Tipo partecipazione: Diretta (c)

Attività svolta: progettazione, costruzione ed esercizio dell'autostrada Quincinetto - Aosta (d)

indicare se la società:

- È a partecipazione pubblica di diritto singolare (art. 1 co. 4)
- Rientra nell'Allegato "A" del d.lgs. n. 175/2016 (art. 26, co. 2)
- Ha come oggetto esclusivo la gestione di fondi europei per conto dello Stato o delle Regioni, ovvero la realizzazione di progetti di ricerca finanziati dalle istituzioni dell'Unione Europea (art. 26, co. 2)
- È stata esclusa, con deliberazione adottata ai sensi dell'art. 4 co. 9, secondo periodo, dall'applicazione totale o parziale delle disposizioni del medesimo articolo (solo per le società partecipate dalle Regioni/Prov. Aut.)
- È destinataria dei provvedimenti di cui al d.lgs. n. 159/2011 (art. 26, co. 12-bis)
- È autorizzata alla gestione delle case da gioco, ai sensi della legislazione vigente (art. 26, co. 12-sexies)
- Qualora non sia stata selezionata alcuna delle opzioni indicate ai punti precedenti, indicare se la società:**
- È costituita in attuazione dell'art. 34 del regolamento CE n. 13/2013 - Gruppi d'Azione Locale (art. 4, co. 6)
- Ha per oggetto sociale prevalente la gestione di spazi fieristici e l'organizzazione di eventi fieristici (art. 4, co. 7)
- Ha per oggetto sociale prevalente la realizzazione e la gestione di impianti di trasporto a fune per la mobilità turistico-sportiva in aree montane (art. 4, co. 7)
- Ha per oggetto sociale prevalente la produzione di energia da fonti rinnovabili (art. 4, co. 7)
- Ha caratteristiche di spin off o di start up universitario, o analoghe a quelle degli enti di ricerca, ovvero gestisce aziende agricole con funzioni didattiche (art. 4, co. 8)
- Produce un servizio di interesse generale a rete (di cui all'art. 3-bis del d.l. 138/2011) fuori dall'ambito territoriale di riferimento, con affidamento dei servizi, in corso e nuovi, tramite procedure ad evidenza pubblica (art. 4, co. 9-bis)
- Produce beni e servizi strettamente necessari per il perseguimento delle finalità istituzionali dell'ente (art. 4, co. 1)
- Produce un servizio di interesse generale (art. 4, co. 2, lett. a)
- Progetta e realizza un'opera pubblica sulla base di un accordo di programma fra amministrazioni pubbliche (art. 4, co. 2, lett. b)
- Realizza e gestisce un'opera pubblica ovvero organizza e gestisce un servizio di interesse generale attraverso un contratto di partenariato pubblico/privato (art. 4, co. 2, lett. c)
- Produce beni o servizi strumentali all'ente o agli enti pubblici partecipanti o alla svolgimento delle loro funzioni (art. 4, co. 2, lett. d)
- Svolge servizi di committenza (art. 4, co. 2, lett. e)
- Valorizza il patrimonio immobiliare dell'amministrazione partecipante (art. 4, co. 3)

Indicare le motivazioni della riconducibilità o meno ai vincoli di scopo di cui al co. 1 o ad una delle attività di cui ai commi 2 e 3, anche con riferimento alle società che svolgono le attività di cui ai commi 6, 7, 8:

La Regione ha promosso la partecipazione al capitale sociale della società con la legge regionale n. 9/1962, finalizzata a finanziare la realizzazione dell'autostrada da Quincinetto ad Aosta.

La società, pur avendo natura di diritto privato, svolge la propria attività in regime di concessione amministrativa, rilasciata dal Ministero delle infrastrutture e dei trasporti, e persegue finalità oggettivamente pubbliche e di interesse generali, in quanto la realizzazione e la gestione delle autostrade e dei trafori costituiscono un'attività idonea a soddisfare bisogni ed interessi pubblici generali. Per tutte le società concessionarie autostradali e di trafori non si ritiene ricorrano le condizioni per qualificarne il carattere commerciale, tenuto conto che, come rilevato dall'Autorità Garante della Concorrenza e del Mercato (AS 455, del 4/7/2008), sono rinvenibili condizioni di monopolio naturale, ovvero non si tratta di prestazioni sostituibili per l'automobilista e dunque non vi è concorrenza. Si conferma il mantenimento della società in quanto la stessa continua a perseguire le finalità istituzionali che caratterizzano l'attività delle società autostradali nonché quelle previste dalla citata legge regionale. La società rientra nella categoria di cui alla lettera a) dell'art. 4 del TUSP.

(a): Inserire uno dei progressivi già indicati nelle schede di ricognizione (02.01; 02.02).

(b): Inserire la ragione sociale come indicata nelle schede di ricognizione (02.01; 02.02).

(c): Indicare il tipo di partecipazione distinguendo i casi in cui la società sia partecipata direttamente, indirettamente (tramite altra società/organismo), ovvero in parte direttamente e in parte indirettamente.

(d): Inserire l'attività come indicata nelle schede di ricognizione (02.01; 02.02).

03. REQUISITI TESTO UNICO DELLE SOCIETÀ A PARTECIPAZIONE PUBBLICA

03.01. Finalità perseguite e attività ammesse (articoli 1, 4 e 26)

Compilare una scheda per ciascuna società

Progressivo società partecipata: (a)

Denominazione società partecipata: (b)

Tipo partecipazione: (c)

Attività svolta: (d)

indicare se la società:

- È a partecipazione pubblica di diritto singolare (art. 1 co. 4)
- Rientra nell'Allegato "A" del d.lgs. n. 175/2016 (art. 26, co. 2)
- Ha come oggetto esclusivo la gestione di fondi europei per conto dello Stato o delle Regioni, ovvero la realizzazione di progetti di ricerca finanziati dalle istituzioni dell'Unione Europea (art. 26, co. 2)
- È stata esclusa, con deliberazione adottata ai sensi dell'art. 4 co. 9, secondo periodo, dall'applicazione totale o parziale delle disposizioni del medesimo articolo (solo per le società partecipate dalle Regioni/Prov. Aut.)
- È destinataria dei provvedimenti di cui al d.lgs. n. 159/2011 (art. 26, co. 12-bis)
- È autorizzata alla gestione delle case da gioco, ai sensi della legislazione vigente (art. 26, co. 12-sexies)
- Qualora non sia stata selezionata alcuna delle opzioni indicate ai punti precedenti, indicare se la società:**
- È costituita in attuazione dell'art. 34 del regolamento CE n. 13/2013 - Gruppi d'Azione Locale (art. 4, co. 6)
- Ha per oggetto sociale prevalente la gestione di spazi fieristici e l'organizzazione di eventi fieristici (art. 4, co. 7)
- Ha per oggetto sociale prevalente la realizzazione e la gestione di impianti di trasporto a fune per la mobilità turistico-sportiva in aree montane (art. 4, co. 7)
- Ha per oggetto sociale prevalente la produzione di energia da fonti rinnovabili (art. 4, co. 7)
- Ha caratteristiche di spin off o di start up universitario, o analoghe a quelle degli enti di ricerca, ovvero gestisce aziende agricole con funzioni didattiche (art. 4, co. 8)
- Produce un servizio di interesse generale a rete (di cui all'art. 3-bis del d.l. 138/2011) fuori dall'ambito territoriale di riferimento, con affidamento dei servizi, in corso e nuovi, tramite procedure ad evidenza pubblica (art. 4, co. 9-bis)
- Produce beni e servizi strettamente necessari per il perseguimento delle finalità istituzionali dell'ente (art. 4, co. 1)
- Produce un servizio di interesse generale (art. 4, co. 2, lett. a)
- Progetta e realizza un'opera pubblica sulla base di un accordo di programma fra amministrazioni pubbliche (art. 4, co. 2, lett. b)
- Realizza e gestisce un'opera pubblica ovvero organizza e gestisce un servizio di interesse generale attraverso un contratto di partenariato pubblico/privato (art. 4, co. 2, lett. c)
- Produce beni o servizi strumentali all'ente o agli enti pubblici partecipanti o alla svolgimento delle loro funzioni (art. 4, co. 2, lett. d)
- Svolge servizi di committenza (art. 4, co. 2, lett. e)
- Valorizza il patrimonio immobiliare dell'amministrazione partecipante (art. 4, co. 3)

Indicare le motivazioni della riconducibilità o meno ai vincoli di scopo di cui al co. 1 o ad una delle attività di cui ai commi 2 e 3, anche con riferimento alle società che svolgono le attività di cui ai commi 6, 7, 8:

La società è stata costituita con legge regionale n. 63/1987, previo espletamento di gara ad evidenza pubblica per la ricerca del socio privato per la gestione dell'attività. La gara, espletata a livello europeo, era a doppio oggetto con l'individuazione cioè, di operatori aventi specifiche competenze sia in materia di realizzazione di impianti di trattamento dei rifiuti e di discariche, che di gestione degli stessi. La società, come disciplinato nella legge regionale, deve provvedere a:

- a) gestione del sistema di compattazione dei rifiuti solidi urbani, sito nel Comune di Brissogne;
- b) messa in discarica degli stessi;
- c) recupero e valorizzazione dei materiali riciclati.

Con specifica deliberazione di Giunta regionale è stato disposto l'affidamento diretto alla società della gestione del centro regionale di trattamenti dei rsu ed assimilati di Brissogne per 15 anni, con scadenza 31/12/2017. L'attuazione del Piano regionale di gestione dei rifiuti, approvato con la l.r. 22/2015, comporta comunque una fase transitoria necessaria per consentire l'espletamento di tutte le fasi di appalto fino all'aggiudicazione del nuovo concessionario individuato a seguito di gara secondo la formula della finanza di progetto e che subentrerà al Centro regionale di Brissogne il 1° gennaio 2020.

Nel corso dell'anno 2018 la Regione ha inoltre affidato la concessione del servizio di gestione della discarica per rifiuti speciali non pericolosi, sita in Comune di Pontey, Loc. Valloille, ai sensi dell'articolo 183, comma 15, del d.lgs. 50/2016 alla società Valeco. A seguito di una gara europea di concessione di servizi, che prevede l'appontamento del II lotto di discarica, di cui è in corso l'affidamento definitivo, la società Valeco S.p.A. è risultata affidataria per 12 anni a partire dal 1° gennaio 2020 della concessione per la gestione della discarica di Pontey.

La società è stata costituita per la gestione di un servizio pubblico locale, in quanto la gestione dei rifiuti solidi urbani è pacificamente inquadrabile nell'alveo dei servizi pubblici locali, intesi come ogni attività che sia oggetto di applicazione di un regime giuridico peculiare e volta alla tutela dell'interesse pubblico perseguito.

L'attività della società ricade nell'art. 4 comma 2 lett. a). Si conferma il mantenimento della società in quanto la stessa continua a perseguire le finalità istituzionali previste dalla citata legge regionale.

(a): Inserire uno dei progressivi già indicati nelle schede di ricognizione (02.01; 02.02).

(b): Inserire la ragione sociale come indicata nelle schede di ricognizione (02.01; 02.02).

(c): Indicare il tipo di partecipazione distinguendo i casi in cui la società sia partecipata direttamente, indirettamente (tramite altra società/organismo), ovvero in parte direttamente e in parte indirettamente.

(d): Inserire l'attività come indicata nelle schede di ricognizione (02.01; 02.02).

03. REQUISITI TESTO UNICO DELLE SOCIETÀ A PARTECIPAZIONE PUBBLICA

03.01. Finalità perseguite e attività ammesse (articoli 1, 4 e 26)

Compilare una scheda per ciascuna società

Progressivo società partecipata: (a)

Denominazione società partecipata: (b)

Tipo partecipazione: (c)

Attività svolta: (d)

indicare se la società:

- È a partecipazione pubblica di diritto singolare (art. 1 co. 4)
- Rientra nell'Allegato "A" del d.lgs. n. 175/2016 (art. 26, co. 2)
- Ha come oggetto esclusivo la gestione di fondi europei per conto dello Stato o delle Regioni, ovvero la realizzazione di progetti di ricerca finanziati dalle istituzioni dell'Unione Europea (art. 26, co. 2)
- È stata esclusa, con deliberazione adottata ai sensi dell'art. 4 co. 9, secondo periodo, dall'applicazione totale o parziale delle disposizioni del medesimo articolo (solo per le società partecipate dalle Regioni/Prov. Aut.)
- È destinataria dei provvedimenti di cui al d.lgs. n. 159/2011 (art. 26, co. 12-bis)
- È autorizzata alla gestione delle case da gioco, ai sensi della legislazione vigente (art. 26, co. 12-sexies)
- Qualora non sia stata selezionata alcuna delle opzioni indicate ai punti precedenti, indicare se la società:**
- È costituita in attuazione dell'art. 34 del regolamento CE n. 13/2013 - Gruppi d'Azione Locale (art. 4, co. 6)
- Ha per oggetto sociale prevalente la gestione di spazi fieristici e l'organizzazione di eventi fieristici (art. 4, co. 7)
- Ha per oggetto sociale prevalente la realizzazione e la gestione di impianti di trasporto a fune per la mobilità turistico-sportiva in aree montane (art. 4, co. 7)
- Ha per oggetto sociale prevalente la produzione di energia da fonti rinnovabili (art. 4, co. 7)
- Ha caratteristiche di spin off o di start up universitario, o analoghe a quelle degli enti di ricerca, ovvero gestisce aziende agricole con funzioni didattiche (art. 4, co. 8)
- Produce un servizio di interesse generale a rete (di cui all'art. 3-bis del d.l. 138/2011) fuori dall'ambito territoriale di riferimento, con affidamento dei servizi, in corso e nuovi, tramite procedure ad evidenza pubblica (art. 4, co. 9-bis)
- Produce beni e servizi strettamente necessari per il perseguimento delle finalità istituzionali dell'ente (art. 4, co. 1)
- Produce un servizio di interesse generale (art. 4, co. 2, lett. a)
- Progetta e realizza un'opera pubblica sulla base di un accordo di programma fra amministrazioni pubbliche (art. 4, co. 2, lett. b)
- Realizza e gestisce un'opera pubblica ovvero organizza e gestisce un servizio di interesse generale attraverso un contratto di partenariato pubblico/privato (art. 4, co. 2, lett. c)
- Produce beni o servizi strumentali all'ente o agli enti pubblici partecipanti o alla svolgimento delle loro funzioni (art. 4, co. 2, lett. d)
- Svolge servizi di committenza (art. 4, co. 2, lett. e)
- Valorizza il patrimonio immobiliare dell'amministrazione partecipante (art. 4, co. 3)

Indicare le motivazioni della riconducibilità o meno ai vincoli di scopo di cui al co. 1 o ad una delle attività di cui ai commi 2 e 3, anche con riferimento alle società che svolgono le attività di cui ai commi 6, 7, 8:

L'I.P.L.A. si pone al servizio del territorio degli Enti Azionisti operando nei settori della ricerca applicata, della sperimentazione, dell'assistenza tecnica al governo del territorio, della gestione, della consulenza, della formazione professionale e della realizzazione di piani, progetti, inventari e di attività di monitoraggio.

L'Istituto opera nei seguenti ambiti:

- filiera legno, biomasse, energie rinnovabili;
- gestioni agro-silvo-pastorali e ambientali;
- paesaggio, foreste e tutela della biodiversità;
- patologie ambientali e tutela del suolo.

A supporto dei progetti territoriali, inoltre, l'Istituto si occupa dello sviluppo di prodotti informatici e cartografici, di attività di telerilevamento, di realizzazione di banche dati e della realizzazione grafica di prodotti editoriali.

Nel tempo è venuta meno da parte della Regione l'esigenza di continuare ad usufruire del supporto tecnico-scientifico di ricerca nel campo forestale che ne aveva determinato la partecipazione. Si rimanda alla deliberazione per maggiori dettagli circa le attività poste in essere per la dismissione della quota azionaria posseduta.

(a): Inserire uno dei progressivi già indicati nelle schede di ricognizione (02.01; 02.02).

(b): Inserire la ragione sociale come indicata nelle schede di ricognizione (02.01; 02.02).

(c): Indicare il tipo di partecipazione distinguendo i casi in cui la società sia partecipata direttamente, indirettamente (tramite altra società/organismo), ovvero in parte direttamente e in parte indirettamente.

(d): Inserire l'attività come indicata nelle schede di ricognizione (02.01; 02.02).

03. REQUISITI TESTO UNICO DELLE SOCIETÀ A PARTECIPAZIONE PUBBLICA

03.01. Finalità perseguite e attività ammesse (articoli 1, 4 e 26)

Compilare una scheda per ciascuna società

Progressivo società partecipata: Dir_12 (a)

Denominazione società partecipata: SOCIETA' ITALIANA PER AZIONI PER IL TRAFORO DEL MONTE BIANCO S.P.A. (b)

Tipo partecipazione: Diretta (c)

Attività svolta: costruzione e gestione della galleria stradale attraverso il massiccio del monte bianco per la parte prevista dalla convenzione fra l'Italia e la Francia e relativo annesso (d)

indicare se la società:

- È a partecipazione pubblica di diritto singolare (art. 1 co. 4)
- Rientra nell'Allegato "A" del d.lgs. n. 175/2016 (art. 26, co. 2)
- Ha come oggetto esclusivo la gestione di fondi europei per conto dello Stato o delle Regioni, ovvero la realizzazione di progetti di ricerca finanziati dalle istituzioni dell'Unione Europea (art. 26, co. 2)
- È stata esclusa, con deliberazione adottata ai sensi dell'art. 4 co. 9, secondo periodo, dall'applicazione totale o parziale delle disposizioni del medesimo articolo (solo per le società partecipate dalle Regioni/Prov. Aut.)
- È destinataria dei provvedimenti di cui al d.lgs. n. 159/2011 (art. 26, co. 12-bis)
- È autorizzata alla gestione delle case da gioco, ai sensi della legislazione vigente (art. 26, co. 12-sexies)
- Qualora non sia stata selezionata alcuna delle opzioni indicate ai punti precedenti, indicare se la società:**
- È costituita in attuazione dell'art. 34 del regolamento CE n. 13/2013 - Gruppi d'Azione Locale (art. 4, co. 6)
- Ha per oggetto sociale prevalente la gestione di spazi fieristici e l'organizzazione di eventi fieristici (art. 4, co. 7)
- Ha per oggetto sociale prevalente la realizzazione e la gestione di impianti di trasporto a fune per la mobilità turistico-sportiva in aree montane (art. 4, co. 7)
- Ha per oggetto sociale prevalente la produzione di energia da fonti rinnovabili (art. 4, co. 7)
- Ha caratteristiche di spin off o di start up universitario, o analoghe a quelle degli enti di ricerca, ovvero gestisce aziende agricole con funzioni didattiche (art. 4, co. 8)
- Produce un servizio di interesse generale a rete (di cui all'art. 3-bis del d.l. 138/2011) fuori dall'ambito territoriale di riferimento, con affidamento dei servizi, in corso e nuovi, tramite procedure ad evidenza pubblica (art. 4, co. 9-bis)
- Produce beni e servizi strettamente necessari per il perseguimento delle finalità istituzionali dell'ente (art. 4, co. 1)
- Produce un servizio di interesse generale (art. 4, co. 2, lett. a)
- Progetta e realizza un'opera pubblica sulla base di un accordo di programma fra amministrazioni pubbliche (art. 4, co. 2, lett. b)
- Realizza e gestisce un'opera pubblica ovvero organizza e gestisce un servizio di interesse generale attraverso un contratto di partenariato pubblico/privato (art. 4, co. 2, lett. c)
- Produce beni o servizi strumentali all'ente o agli enti pubblici partecipanti o alla svolgimento delle loro funzioni (art. 4, co. 2, lett. d)
- Svolge servizi di committenza (art. 4, co. 2, lett. e)
- Valorizza il patrimonio immobiliare dell'amministrazione partecipante (art. 4, co. 3)

Indicare le motivazioni della riconducibilità o meno ai vincoli di scopo di cui al co. 1 o ad una delle attività di cui ai commi 2 e 3, anche con riferimento alle società che svolgono le attività di cui ai commi 6, 7, 8:

La società nasce il 01/09/1957, con sede ad Aosta, in attuazione della Legge 846/54 Ratifica ed Esecuzione della Convenzione tra Italia e Francia per il Traforo del Monte Bianco per la costruzione del versante italiano del Traforo del Monte Bianco.

La concessione ha scadenza nel 2050. La Società gestisce, insieme alla società francese ATMB SA, il 50% del Traforo del Monte Bianco.

La Regione ha promosso la partecipazione al capitale sociale della società con la legge regionale n 25/1971, recante "norme per la sottoscrizione di capitale azionario di società italiane per trafori stradali alpini e di società autostradali".

La società, pur avendo natura di diritto privato, svolge la propria attività in regime di concessione amministrativa, rilasciata dal Ministero delle infrastrutture e dei trasporti, e persegue finalità oggettivamente pubbliche e di interesse generali, in quanto la realizzazione e la gestione delle autostrade e dei trafori costituiscono un'attività idonea a soddisfare bisogni ed interessi pubblici generali. Per tutte le società concessionarie autostradali e di trafori non si ritiene ricorrano le condizioni per qualificarne il carattere commerciale, tenuto conto che, come rilevato dall'Autorità Garante della Concorrenza e del Mercato (AS 455, del 4/7/2008), sono rinvenibili condizioni di monopolio naturale, ovvero non si tratta di prestazioni sostituibili per l'automobilista e dunque non vi è concorrenza. Si conferma il mantenimento della società in quanto la stessa continua a perseguire le finalità istituzionali che caratterizzano l'attività delle società autostradali nonché quelle previste dalla citata legge regionale. La società rientra nella categoria di cui alla lettera a) dell'art. 4 del TUSP.

(a): Inserire uno dei progressivi già indicati nelle schede di ricognizione (02.01; 02.02).

(b): Inserire la ragione sociale come indicata nelle schede di ricognizione (02.01; 02.02).

(c): Indicare il tipo di partecipazione distinguendo i casi in cui la società sia partecipata direttamente, indirettamente (tramite altra società/organismo), ovvero in parte direttamente e in parte indirettamente.

(d): Inserire l'attività come indicata nelle schede di ricognizione (02.01; 02.02).

03. REQUISITI TESTO UNICO DELLE SOCIETÀ A PARTECIPAZIONE PUBBLICA

03.01. Finalità perseguite e attività ammesse (articoli 1, 4 e 26)

Compilare una scheda per ciascuna società

Progressivo società partecipata: Dir_13 (a)

Denominazione società partecipata: S.I.T. VALLEE' SOC. CONS. A R.L. (b)

Tipo partecipazione: Diretta (c)

Attività svolta: gestione del sistema integrato di bigliettazione di cui all'art. 20 della legge regionale n. 29/1997 ed elaborazione dei dati relativi all'esercizio dei servizi di trasporto pubblico locale (d)

indicare se la società:

- È a partecipazione pubblica di diritto singolare (art. 1 co. 4)
- Rientra nell'Allegato "A" del d.lgs. n. 175/2016 (art. 26, co. 2)
- Ha come oggetto esclusivo la gestione di fondi europei per conto dello Stato o delle Regioni, ovvero la realizzazione di progetti di ricerca finanziati dalle istituzioni dell'Unione Europea (art. 26, co. 2)
- È stata esclusa, con deliberazione adottata ai sensi dell'art. 4 co. 9, secondo periodo, dall'applicazione totale o parziale delle disposizioni del medesimo articolo (solo per le società partecipate dalle Regioni/Prov. Aut.)
- È destinataria dei provvedimenti di cui al d.lgs. n. 159/2011 (art. 26, co. 12-bis)
- È autorizzata alla gestione delle case da gioco, ai sensi della legislazione vigente (art. 26, co. 12-sexies)
- Qualora non sia stata selezionata alcuna delle opzioni indicate ai punti precedenti, indicare se la società:**
- È costituita in attuazione dell'art. 34 del regolamento CE n. 13/2013 - Gruppi d'Azione Locale (art. 4, co. 6)
- Ha per oggetto sociale prevalente la gestione di spazi fieristici e l'organizzazione di eventi fieristici (art. 4, co. 7)
- Ha per oggetto sociale prevalente la realizzazione e la gestione di impianti di trasporto a fune per la mobilità turistico-sportiva in aree montane (art. 4, co. 7)
- Ha per oggetto sociale prevalente la produzione di energia da fonti rinnovabili (art. 4, co. 7)
- Ha caratteristiche di spin off o di start up universitario, o analoghe a quelle degli enti di ricerca, ovvero gestisce aziende agricole con funzioni didattiche (art. 4, co. 8)
- Produce un servizio di interesse generale a rete (di cui all'art. 3-bis del d.l. 138/2011) fuori dall'ambito territoriale di riferimento, con affidamento dei servizi, in corso e nuovi, tramite procedure ad evidenza pubblica (art. 4, co. 9-bis)
- Produce beni e servizi strettamente necessari per il perseguimento delle finalità istituzionali dell'ente (art. 4, co. 1)
- Produce un servizio di interesse generale (art. 4, co. 2, lett. a)
- Progetta e realizza un'opera pubblica sulla base di un accordo di programma fra amministrazioni pubbliche (art. 4, co. 2, lett. b)
- Realizza e gestisce un'opera pubblica ovvero organizza e gestisce un servizio di interesse generale attraverso un contratto di partenariato pubblico/privato (art. 4, co. 2, lett. c)
- Produce beni o servizi strumentali all'ente o agli enti pubblici partecipanti o alla svolgimento delle loro funzioni (art. 4, co. 2, lett. d)
- Svolge servizi di committenza (art. 4, co. 2, lett. e)
- Valorizza il patrimonio immobiliare dell'amministrazione partecipante (art. 4, co. 3)

Indicare le motivazioni della riconducibilità o meno ai vincoli di scopo di cui al co. 1 o ad una delle attività di cui ai commi 2 e 3, anche con riferimento alle società che svolgono le attività di cui ai commi 6, 7, 8:

La società gestisce il sistema integrato di bigliettazione di cui all'articolo 20 della legge regionale n. 29 del 1° settembre 1997, nonché l'elaborazione dei dati relativi all'esercizio dei servizi di trasporto pubblico locale a mezzo autobus, ferrovie e impianti a fune integrati nel sistema stesso. Con deliberazione della Giunta regionale n. 3972 del 27 dicembre 2007 è stata autorizzata da parte della Regione Autonoma Valle d'Aosta la sottoscrizione di una quota, in sede di aumento del capitale sociale della società S.I.T. Vallée. La Regione aveva ritenuto a suo tempo opportuno acquisire la partecipazione in quanto ente interessato alla diffusione di carte di pagamento multiservizio e a disporre dei dati statistici ed economici relativi al sistema dei trasporti pubblici, come previsto dalla citata legge regionale".

Con la deliberazione del Consiglio regionale n. 2939/XIV del 21 settembre 2017 è stata disposta la dismissione da parte della Regione Autonoma Valle d'Aosta della quota di partecipazione nella società. L'assemblea dei soci del 21 febbraio 2019 ha riconosciuto e confermato valide le motivazioni del recesso del socio Regione Valle D'Aosta e definito in euro 18.806,44 il valore della quota da liquidare al socio recedente. Tale somma è stata introitata nel corso dell'anno 2019, come risulta dal provvedimento dirigenziale n. 3234 assunto in data 6 giugno 2019, accertamento n. 4456/2019.

(a): Inserire uno dei progressivi già indicati nelle schede di ricognizione (02.01; 02.02).

(b): Inserire la ragione sociale come indicata nelle schede di ricognizione (02.01; 02.02).

(c): Indicare il tipo di partecipazione distinguendo i casi in cui la società sia partecipata direttamente, indirettamente (tramite altra società/organismo), ovvero in parte direttamente e in parte indirettamente.

(d): Inserire l'attività come indicata nelle schede di ricognizione (02.01; 02.02).

03. REQUISITI TESTO UNICO DELLE SOCIETÀ A PARTECIPAZIONE PUBBLICA

03.01. Finalità perseguite e attività ammesse (articoli 1, 4 e 26)

Compilare una scheda per ciascuna società

Progressivo società partecipata: Dir_14 (a)

Denominazione società partecipata: CONSORZIO TOPIX - TORINO E PIEMONTE EXCHANGE POINT (b)

Tipo partecipazione: Diretta (c)

Attività svolta: creazione e gestione di un internet exchange - ix per lo scambio del traffico internet nell'area del nord ovest (d)

indicare se la società:

- È a partecipazione pubblica di diritto singolare (art. 1 co. 4)
- Rientra nell'Allegato "A" del d.lgs. n. 175/2016 (art. 26, co. 2)
- Ha come oggetto esclusivo la gestione di fondi europei per conto dello Stato o delle Regioni, ovvero la realizzazione di progetti di ricerca finanziati dalle istituzioni dell'Unione Europea (art. 26, co. 2)
- È stata esclusa, con deliberazione adottata ai sensi dell'art. 4 co. 9, secondo periodo, dall'applicazione totale o parziale delle disposizioni del medesimo articolo (solo per le società partecipate dalle Regioni/Prov. Aut.)
- È destinataria dei provvedimenti di cui al d.lgs. n. 159/2011 (art. 26, co. 12-bis)
- È autorizzata alla gestione delle case da gioco, ai sensi della legislazione vigente (art. 26, co. 12-sexies)

Qualora non sia stata selezionata alcuna delle opzioni indicate ai punti precedenti, indicare se la società:

- È costituita in attuazione dell'art. 34 del regolamento CE n. 13/2013 - Gruppi d'Azione Locale (art. 4, co. 6)
- Ha per oggetto sociale prevalente la gestione di spazi fieristici e l'organizzazione di eventi fieristici (art. 4, co. 7)
- Ha per oggetto sociale prevalente la realizzazione e la gestione di impianti di trasporto a fune per la mobilità turistico-sportiva in aree montane (art. 4, co. 7)
- Ha per oggetto sociale prevalente la produzione di energia da fonti rinnovabili (art. 4, co. 7)
- Ha caratteristiche di spin off o di start up universitario, o analoghe a quelle degli enti di ricerca, ovvero gestisce aziende agricole con funzioni didattiche (art. 4, co. 8)
- Produce un servizio di interesse generale a rete (di cui all'art. 3-bis del d.l. 138/2011) fuori dall'ambito territoriale di riferimento, con affidamento dei servizi, in corso e nuovi, tramite procedure ad evidenza pubblica (art. 4, co. 9-bis)
- Produce beni e servizi strettamente necessari per il perseguimento delle finalità istituzionali dell'ente (art. 4, co. 1)
- Produce un servizio di interesse generale (art. 4, co. 2, lett. a)
- Progetta e realizza un'opera pubblica sulla base di un accordo di programma fra amministrazioni pubbliche (art. 4, co. 2, lett. b)
- Realizza e gestisce un'opera pubblica ovvero organizza e gestisce un servizio di interesse generale attraverso un contratto di partenariato pubblico/privato (art. 4, co. 2, lett. c)
- Produce beni o servizi strumentali all'ente o agli enti pubblici partecipanti o alla svolgimento delle loro funzioni (art. 4, co. 2, lett. d)
- Svolge servizi di committenza (art. 4, co. 2, lett. e)
- Valorizza il patrimonio immobiliare dell'amministrazione partecipante (art. 4, co. 3)

Indicare le motivazioni della riconducibilità o meno ai vincoli di scopo di cui al co. 1 o ad una delle attività di cui ai commi 2 e 3, anche con riferimento alle società che svolgono le attività di cui ai commi 6, 7, 8:

La società ha natura giuridica di consorzio senza fini di lucro, composto da enti pubblici e soggetti privati, costituito con lo scopo di creare un Internet Exchange (IX) per lo scambio del traffico Internet nell'area Nord Ovest dell'Italia.

La Regione si avvale del consorzio per l'attuazione di iniziative volte a creare un nodo di interscambio internet a valenza nazionale ed internazionale attraverso la realizzazione e l'esercizio di una struttura di collegamento in fibra ottica "backbone" da Pont-Saint-Martin a Courmayeur, al quale la Regione ha aderito con deliberazione della Giunta regionale 4771/2002. Si conferma il mantenimento della società in quanto la stessa continua a perseguire le finalità di interesse generale alla base dell'adozione della citata dgr.

(a): Inserire uno dei progressivi già indicati nelle schede di ricognizione (02.01; 02.02).

(b): Inserire la ragione sociale come indicata nelle schede di ricognizione (02.01; 02.02).

(c): Indicare il tipo di partecipazione distinguendo i casi in cui la società sia partecipata direttamente, indirettamente (tramite altra società/organismo), ovvero in parte direttamente e in parte indirettamente.

(d): Inserire l'attività come indicata nelle schede di ricognizione (02.01; 02.02).

03. REQUISITI TESTO UNICO DELLE SOCIETÀ A PARTECIPAZIONE PUBBLICA

03.01. Finalità perseguite e attività ammesse (articoli 1, 4 e 26)

Compilare una scheda per ciascuna società

Progressivo società partecipata: Ind_1 (a)

Denominazione società partecipata: AIR VALLEE S.P.A. (b)

Tipo partecipazione: Indiretta (c)

Attività svolta: trasporto aereo (d)

indicare se la società:

- È a partecipazione pubblica di diritto singolare (art. 1 co. 4)
- Rientra nell'Allegato "A" del d.lgs. n. 175/2016 (art. 26, co. 2)
- Ha come oggetto esclusivo la gestione di fondi europei per conto dello Stato o delle Regioni, ovvero la realizzazione di progetti di ricerca finanziati dalle istituzioni dell'Unione Europea (art. 26, co. 2)
- È stata esclusa, con deliberazione adottata ai sensi dell'art. 4 co. 9, secondo periodo, dall'applicazione totale o parziale delle disposizioni del medesimo articolo (solo per le società partecipate dalle Regioni/Prov. Aut.)
- È destinataria dei provvedimenti di cui al d.lgs. n. 159/2011 (art. 26, co. 12-bis)
- È autorizzata alla gestione delle case da gioco, ai sensi della legislazione vigente (art. 26, co. 12-sexies)
- Qualora non sia stata selezionata alcuna delle opzioni indicate ai punti precedenti, indicare se la società:**
- È costituita in attuazione dell'art. 34 del regolamento CE n. 13/2013 - Gruppi d'Azione Locale (art. 4, co. 6)
- Ha per oggetto sociale prevalente la gestione di spazi fieristici e l'organizzazione di eventi fieristici (art. 4, co. 7)
- Ha per oggetto sociale prevalente la realizzazione e la gestione di impianti di trasporto a fune per la mobilità turistico-sportiva in aree montane (art. 4, co. 7)
- Ha per oggetto sociale prevalente la produzione di energia da fonti rinnovabili (art. 4, co. 7)
- Ha caratteristiche di spin off o di start up universitario, o analoghe a quelle degli enti di ricerca, ovvero gestisce aziende agricole con funzioni didattiche (art. 4, co. 8)
- Produce un servizio di interesse generale a rete (di cui all'art. 3-bis del d.l. 138/2011) fuori dall'ambito territoriale di riferimento, con affidamento dei servizi, in corso e nuovi, tramite procedure ad evidenza pubblica (art. 4, co. 9-bis)
- Produce beni e servizi strettamente necessari per il perseguimento delle finalità istituzionali dell'ente (art. 4, co. 1)
- Produce un servizio di interesse generale (art. 4, co. 2, lett. a)
- Progetta e realizza un'opera pubblica sulla base di un accordo di programma fra amministrazioni pubbliche (art. 4, co. 2, lett. b)
- Realizza e gestisce un'opera pubblica ovvero organizza e gestisce un servizio di interesse generale attraverso un contratto di partenariato pubblico/privato (art. 4, co. 2, lett. c)
- Produce beni o servizi strumentali all'ente o agli enti pubblici partecipanti o alla svolgimento delle loro funzioni (art. 4, co. 2, lett. d)
- Svolge servizi di committenza (art. 4, co. 2, lett. e)
- Valorizza il patrimonio immobiliare dell'amministrazione partecipante (art. 4, co. 3)

Indicare le motivazioni della riconducibilità o meno ai vincoli di scopo di cui al co. 1 o ad una delle attività di cui ai commi 2 e 3, anche con riferimento alle società che svolgono le attività di cui ai commi 6, 7, 8:

Air Vallée è stata fondata nel 1987 dal gruppo Ergom automotive diretto da Francesco Cimminelli, acquisito dal gruppo Fiat nel 2007. È stata nuovamente ceduta ad un gruppo genovese (Europam) nel luglio 2008. La società aveva come oggetto sociale principale l'esercizio del trasporto aereo di merci, persone e cose, per conto proprio o di terzi. Con deliberazione di Consiglio regionale n. 2939/XV del 21/09/2017, la Regione ha deliberato la dismissione dell'intera partecipazione.

La società Finaosta S.p.A. ha indetto una procedura concorrente tramite la pubblicazione di "AVVISO PER LA CESSIONE DI PARTECIPAZIONI SOCIETARIE DI PROPRIETÀ DI FINAOSTA S.P.A.", per un valore a base d'asta di € 2.792,19.

L'11 settembre 2018 viene dichiarato il fallimento presso il tribunale di Rimini.

FINAOSTA SPA ha informato inoltre la Regione che il curatore fallimentare ha comunicato l'impossibilità di procedere alla liquidazione della quota, atteso che, stante l'ammontare del passivo della procedura, il valore della partecipazione risulta totalmente azzerato.

(a): Inserire uno dei progressivi già indicati nelle schede di ricognizione (02.01; 02.02).

(b): Inserire la ragione sociale come indicata nelle schede di ricognizione (02.01; 02.02).

(c): Indicare il tipo di partecipazione distinguendo i casi in cui la società sia partecipata direttamente, indirettamente (tramite altra società/organismo), ovvero in parte direttamente e in parte indirettamente.

(d): Inserire l'attività come indicata nelle schede di ricognizione (02.01; 02.02).

03. REQUISITI TESTO UNICO DELLE SOCIETÀ A PARTECIPAZIONE PUBBLICA

03.01. Finalità perseguite e attività ammesse (articoli 1, 4 e 26)

Compilare una scheda per ciascuna società

Progressivo società partecipata: Ind_2 (a)

Denominazione società partecipata: AOSTA FACTOR S.P.A. (b)

Tipo partecipazione: Indiretta (c)

Attività svolta: factoring (d)

indicare se la società:

- È a partecipazione pubblica di diritto singolare (art. 1 co. 4)
- Rientra nell'Allegato "A" del d.lgs. n. 175/2016 (art. 26, co. 2)
- Ha come oggetto esclusivo la gestione di fondi europei per conto dello Stato o delle Regioni, ovvero la realizzazione di progetti di ricerca finanziati dalle istituzioni dell'Unione Europea (art. 26, co. 2)
- È stata esclusa, con deliberazione adottata ai sensi dell'art. 4 co. 9, secondo periodo, dall'applicazione totale o parziale delle disposizioni del medesimo articolo (solo per le società partecipate dalle Regioni/Prov. Aut.)
- È destinataria dei provvedimenti di cui al d.lgs. n. 159/2011 (art. 26, co. 12-bis)
- È autorizzata alla gestione delle case da gioco, ai sensi della legislazione vigente (art. 26, co. 12-sexies)
- Qualora non sia stata selezionata alcuna delle opzioni indicate ai punti precedenti, indicare se la società:**
- È costituita in attuazione dell'art. 34 del regolamento CE n. 13/2013 - Gruppi d'Azione Locale (art. 4, co. 6)
- Ha per oggetto sociale prevalente la gestione di spazi fieristici e l'organizzazione di eventi fieristici (art. 4, co. 7)
- Ha per oggetto sociale prevalente la realizzazione e la gestione di impianti di trasporto a fune per la mobilità turistico-sportiva in aree montane (art. 4, co. 7)
- Ha per oggetto sociale prevalente la produzione di energia da fonti rinnovabili (art. 4, co. 7)
- Ha caratteristiche di spin off o di start up universitario, o analoghe a quelle degli enti di ricerca, ovvero gestisce aziende agricole con funzioni didattiche (art. 4, co. 8)
- Produce un servizio di interesse generale a rete (di cui all'art. 3-bis del d.l. 138/2011) fuori dall'ambito territoriale di riferimento, con affidamento dei servizi, in corso e nuovi, tramite procedure ad evidenza pubblica (art. 4, co. 9-bis)
- Produce beni e servizi strettamente necessari per il perseguimento delle finalità istituzionali dell'ente (art. 4, co. 1)
- Produce un servizio di interesse generale (art. 4, co. 2, lett. a)
- Progetta e realizza un'opera pubblica sulla base di un accordo di programma fra amministrazioni pubbliche (art. 4, co. 2, lett. b)
- Realizza e gestisce un'opera pubblica ovvero organizza e gestisce un servizio di interesse generale attraverso un contratto di partenariato pubblico/privato (art. 4, co. 2, lett. c)
- Produce beni o servizi strumentali all'ente o agli enti pubblici partecipanti o alla svolgimento delle loro funzioni (art. 4, co. 2, lett. d)
- Svolge servizi di committenza (art. 4, co. 2, lett. e)
- Valorizza il patrimonio immobiliare dell'amministrazione partecipante (art. 4, co. 3)

Indicare le motivazioni della riconducibilità o meno ai vincoli di scopo di cui al co. 1 o ad una delle attività di cui ai commi 2 e 3, anche con riferimento alle società che svolgono le attività di cui ai commi 6, 7, 8:

La società fa parte del gruppo Finanziario "Finaosta" ed è soggetta all'attività di direzione e coordinamento della capogruppo Finaosta S.p.A., in base alle disposizioni dell'articolo 109 del decreto legislativo 1° settembre 1993, n. 385 (il Testo Unico Bancario). La società ha per oggetto esclusivo l'esercizio nei confronti del pubblico delle attività di concessione di finanziamenti in qualsiasi forma (compresa, a titolo esemplificativo e non esaustivo, il rilascio di garanzie, l'attività di acquisto, cessione, sia pro solvendo che pro soluto, nonché ogni operazione diretta a consentire l'incasso, lo smobilizzo e la gestione di crediti di terzi) ai sensi delle disposizioni vigenti.

La Società rientra nell'allegato A) del d.lgs 175/2016, è testualmente esclusa dall'applicazione dell'art. 4 del d.lgs 175/2016.

(a): Inserire uno dei progressivi già indicati nelle schede di ricognizione (02.01; 02.02).

(b): Inserire la ragione sociale come indicata nelle schede di ricognizione (02.01; 02.02).

(c): Indicare il tipo di partecipazione distinguendo i casi in cui la società sia partecipata direttamente, indirettamente (tramite altra società/organismo), ovvero in parte direttamente e in parte indirettamente.

(d): Inserire l'attività come indicata nelle schede di ricognizione (02.01; 02.02).

03. REQUISITI TESTO UNICO DELLE SOCIETÀ A PARTECIPAZIONE PUBBLICA

03.01. Finalità perseguite e attività ammesse (articoli 1, 4 e 26)

Compilare una scheda per ciascuna società

Progressivo società partecipata: Ind_3 (a)

Denominazione società partecipata: AUTOPORTO VALLE D'AOSTA S.P.A. (b)

Tipo partecipazione: Indiretta (c)

Attività svolta: valorizzazioni del patrimonio immobiliare attraverso l'infrastrutturazione, la riconversione e la gestione dell'area autoportuale di Pollein - Brissogne (Aosta) (d)

indicare se la società:

- È a partecipazione pubblica di diritto singolare (art. 1 co. 4)
- Rientra nell'Allegato "A" del d.lgs. n. 175/2016 (art. 26, co. 2)
- Ha come oggetto esclusivo la gestione di fondi europei per conto dello Stato o delle Regioni, ovvero la realizzazione di progetti di ricerca finanziati dalle istituzioni dell'Unione Europea (art. 26, co. 2)
- È stata esclusa, con deliberazione adottata ai sensi dell'art. 4 co. 9, secondo periodo, dall'applicazione totale o parziale delle disposizioni del medesimo articolo (solo per le società partecipate dalle Regioni/Prov. Aut.)
- È destinataria dei provvedimenti di cui al d.lgs. n. 159/2011 (art. 26, co. 12-bis)
- È autorizzata alla gestione delle case da gioco, ai sensi della legislazione vigente (art. 26, co. 12-sexies)
- Qualora non sia stata selezionata alcuna delle opzioni indicate ai punti precedenti, indicare se la società:**
- È costituita in attuazione dell'art. 34 del regolamento CE n. 13/2013 - Gruppi d'Azione Locale (art. 4, co. 6)
- Ha per oggetto sociale prevalente la gestione di spazi fieristici e l'organizzazione di eventi fieristici (art. 4, co. 7)
- Ha per oggetto sociale prevalente la realizzazione e la gestione di impianti di trasporto a fune per la mobilità turistico-sportiva in aree montane (art. 4, co. 7)
- Ha per oggetto sociale prevalente la produzione di energia da fonti rinnovabili (art. 4, co. 7)
- Ha caratteristiche di spin off o di start up universitario, o analoghe a quelle degli enti di ricerca, ovvero gestisce aziende agricole con funzioni didattiche (art. 4, co. 8)
- Produce un servizio di interesse generale a rete (di cui all'art. 3-bis del d.l. 138/2011) fuori dall'ambito territoriale di riferimento, con affidamento dei servizi, in corso e nuovi, tramite procedure ad evidenza pubblica (art. 4, co. 9-bis)
- Produce beni e servizi strettamente necessari per il perseguimento delle finalità istituzionali dell'ente (art. 4, co. 1)
- Produce un servizio di interesse generale (art. 4, co. 2, lett. a)
- Progetta e realizza un'opera pubblica sulla base di un accordo di programma fra amministrazioni pubbliche (art. 4, co. 2, lett. b)
- Realizza e gestisce un'opera pubblica ovvero organizza e gestisce un servizio di interesse generale attraverso un contratto di partenariato pubblico/privato (art. 4, co. 2, lett. c)
- Produce beni o servizi strumentali all'ente o agli enti pubblici partecipanti o alla svolgimento delle loro funzioni (art. 4, co. 2, lett. d)
- Svolge servizi di committenza (art. 4, co. 2, lett. e)
- Valorizza il patrimonio immobiliare dell'amministrazione partecipante (art. 4, co. 3)

Indicare le motivazioni della riconducibilità o meno ai vincoli di scopo di cui al co. 1 o ad una delle attività di cui ai commi 2 e 3, anche con riferimento alle società che svolgono le attività di cui ai commi 6, 7, 8:

Con deliberazione della Giunta regionale n. 7874 in data 17 settembre 1993, la Finaosta S.p.a. è stata incaricata, ai sensi dell'art. 5 della legge regionale 16/1982, di acquisire il capitale della società "Autoporto Valle d'Aosta S.p.a.", al fine di dare attuazione al Piano di ristrutturazione e riconversione dell'area autoportuale nei comuni di Pollein e Brissogne, approvato dal Consiglio regionale con propria deliberazione n. 4463 del 13 aprile 1993. Con deliberazione del Consiglio regionale n. 1187/1995, nonché con le successive deliberazioni consiliari di integrazione, è stato approvato ed aggiornato lo schema delle tipologie di attività economiche insediabili nelle aree dei comuni di Pollein e di Brissogne in attuazione del Piano di cui sopra, incaricando la Società in esame di selezionare le proposte maggiormente suscettibili di privilegiare aspetti individuati nella deliberazione stessa, al fine di promuovere il completamento del processo insediativo nell'area autoportuale di Pollein/Brissogne. L'oggetto sociale della Società, come sopra indicato, è pertanto limitato alla riconversione dell'area autoportuale, ovvero all'attività di infrastrutturazione e riconversione dell'area autoportuale di Pollein-Brissogne (AO), da attuarsi attraverso la realizzazione e manutenzione di opere infrastrutturali, nonché attraverso l'insediamento di attività commerciali nelle unità locali di proprietà della società. Si conferma il mantenimento della società in quanto la stessa continua a perseguire le finalità istituzionali dettate dall'Amministrazione regionale in tema di riconversione e gestione dell'area autoportuale.

(a): Inserire uno dei progressivi già indicati nelle schede di ricognizione (02.01; 02.02).

(b): Inserire la ragione sociale come indicata nelle schede di ricognizione (02.01; 02.02).

(c): Indicare il tipo di partecipazione distinguendo i casi in cui la società sia partecipata direttamente, indirettamente (tramite altra società/organismo), ovvero in parte direttamente e in parte indirettamente.

(d): Inserire l'attività come indicata nelle schede di ricognizione (02.01; 02.02).

03. REQUISITI TESTO UNICO DELLE SOCIETÀ A PARTECIPAZIONE PUBBLICA

03.01. Finalità perseguite e attività ammesse (articoli 1, 4 e 26)

Compilare una scheda per ciascuna società

Progressivo società partecipata: Ind_4 (a)

Denominazione società partecipata: CERVINO S.P.A. (b)

Tipo partecipazione: Indiretta (c)

Attività svolta: gestione di impianti di trasporto a fune per la mobilità turistico-sportiva eserciti in aree montane (d)

Indicare se la società:

- È a partecipazione pubblica di diritto singolare (art. 1 co. 4)
- Rientra nell'Allegato "A" del d.lgs. n. 175/2016 (art. 26, co. 2)
- Ha come oggetto esclusivo la gestione di fondi europei per conto dello Stato o delle Regioni, ovvero la realizzazione di progetti di ricerca finanziati dalle istituzioni dell'Unione Europea (art. 26, co. 2)
- È stata esclusa, con deliberazione adottata ai sensi dell'art. 4 co. 9, secondo periodo, dall'applicazione totale o parziale delle disposizioni del medesimo articolo (solo per le società partecipate dalle Regioni/Prov. Aut.)
- È destinataria dei provvedimenti di cui al d.lgs. n. 159/2011 (art. 26, co. 12-bis)
- È autorizzata alla gestione delle case da gioco, ai sensi della legislazione vigente (art. 26, co. 12-sexies)
- Qualora non sia stata selezionata alcuna delle opzioni indicate ai punti precedenti, indicare se la società:**
- È costituita in attuazione dell'art. 34 del regolamento CE n. 13/2013 - Gruppi d'Azione Locale (art. 4, co. 6)
- Ha per oggetto sociale prevalente la gestione di spazi fieristici e l'organizzazione di eventi fieristici (art. 4, co. 7)
- Ha per oggetto sociale prevalente la realizzazione e la gestione di impianti di trasporto a fune per la mobilità turistico-sportiva in aree montane (art. 4, co. 7)
- Ha per oggetto sociale prevalente la produzione di energia da fonti rinnovabili (art. 4, co. 7)
- Ha caratteristiche di spin off o di start up universitario, o analoghe a quelle degli enti di ricerca, ovvero gestisce aziende agricole con funzioni didattiche (art. 4, co. 8)
- Produce un servizio di interesse generale a rete (di cui all'art. 3-bis del d.l. 138/2011) fuori dall'ambito territoriale di riferimento, con affidamento dei servizi, in corso e nuovi, tramite procedure ad evidenza pubblica (art. 4, co. 9-bis)
- Produce beni e servizi strettamente necessari per il perseguimento delle finalità istituzionali dell'ente (art. 4, co. 1)
- Produce un servizio di interesse generale (art. 4, co. 2, lett. a)
- Progetta e realizza un'opera pubblica sulla base di un accordo di programma fra amministrazioni pubbliche (art. 4, co. 2, lett. b)
- Realizza e gestisce un'opera pubblica ovvero organizza e gestisce un servizio di interesse generale attraverso un contratto di partenariato pubblico/privato (art. 4, co. 2, lett. c)
- Produce beni o servizi strumentali all'ente o agli enti pubblici partecipanti o alla svolgimento delle loro funzioni (art. 4, co. 2, lett. d)
- Svolge servizi di committenza (art. 4, co. 2, lett. e)
- Valorizza il patrimonio immobiliare dell'amministrazione partecipante (art. 4, co. 3)

Indicare le motivazioni della riconducibilità o meno ai vincoli di scopo di cui al co. 1 o ad una delle attività di cui ai commi 2 e 3, anche con riferimento alle società che svolgono le attività di cui ai commi 6, 7, 8:

La società gestisce gli impianti di risalita nei comprensori di Breuil-Cervinia e Valtournenche, di Torgnon e Chamois, in forza della convenzione siglata con la società Zermatt Bergbahnen AG che regola la gestione degli skipass internazionali. Il comprensorio Breuil-Cervinia e Valtournenche è collegato sci ai piedi con il comprensorio di Zermatt. Nel complesso la società Cervino gestisce 36 impianti.

Lo Statuto speciale (legge costituzionale 26 febbraio 1948 n. 4) all'articolo 2 lettera h) attribuisce alla Regione potestà legislativa nella materia dei trasporti su funivie e il d.lgs 11 febbraio 1998, n. 79, recante "norme di attuazione dello statuto speciale della Regione Valle d'Aosta in materia di impianti a fune, piste da sci ed innevamento artificiale", prevede che tutte le attribuzioni e le funzioni amministrative degli organi centrali e periferici dello Stato in materia di impianti a fune, di piste da sci, da discesa e da fondo siano trasferite alla Regione Autonoma Valle d'Aosta. Alla luce della citata competenza primaria, la Regione, pertanto, detiene la partecipazione nella società e provvede a dettare le linee programmatiche regionali finalizzate allo sviluppo del turismo invernale, che hanno consentito ai comprensori sciistici di assumere nel tempo un ruolo economico trainante sul territorio di riferimento.

La società svolge attività apparentemente analoga alle altre società esercenti impianti a fune, ma senza una reale sovrapposizione con esse. Questo perché i comprensori gestiti sono situati in una vallata distinta dalle vallate degli altri comprensori, con caratteristiche ambientali, di offerta e target turistici differenti.

Si ritiene di rinviare qualsiasi determinazione in ordine ad un'eventuale operazione di fusione tra le società esercenti impianti a fune alla valutazione che sarà effettuata sulla base dello studio di fattibilità inviato dalla Finaosta SpA.

Si conferma il mantenimento della società in quanto la stessa continua a perseguire le finalità istituzionali previste dalle citate norme regionali.

(a): Inserire uno dei progressivi già indicati nelle schede di ricognizione (02.01; 02.02).

(b): Inserire la ragione sociale come indicata nelle schede di ricognizione (02.01; 02.02).

(c): Indicare il tipo di partecipazione distinguendo i casi in cui la società sia partecipata direttamente, indirettamente (tramite altra società/organismo), ovvero in parte direttamente e in parte indirettamente.

(d): Inserire l'attività come indicata nelle schede di ricognizione (02.01; 02.02).

03. REQUISITI TESTO UNICO DELLE SOCIETÀ A PARTECIPAZIONE PUBBLICA

03.01. Finalità perseguite e attività ammesse (articoli 1, 4 e 26)

Compilare una scheda per ciascuna società

Progressivo società partecipata: Ind_5 (a)

Denominazione società partecipata: COMPAGNIA VALDOSTANA DELLE ACQUE - C.V.A. S.P.A. (b)

Tipo partecipazione: Indiretta (c)

Attività svolta: produzione di energia elettrica da fonti rinnovabili (d)

indicare se la società:

- È a partecipazione pubblica di diritto singolare (art. 1 co. 4)
- Rientra nell'Allegato "A" del d.lgs. n. 175/2016 (art. 26, co. 2)
- Ha come oggetto esclusivo la gestione di fondi europei per conto dello Stato o delle Regioni, ovvero la realizzazione di progetti di ricerca finanziati dalle istituzioni dell'Unione Europea (art. 26, co. 2)
- È stata esclusa, con deliberazione adottata ai sensi dell'art. 4 co. 9, secondo periodo, dall'applicazione totale o parziale delle disposizioni del medesimo articolo (solo per le società partecipate dalle Regioni/Prov. Aut.)
- È destinataria dei provvedimenti di cui al d.lgs. n. 159/2011 (art. 26, co. 12-bis)
- È autorizzata alla gestione delle case da gioco, ai sensi della legislazione vigente (art. 26, co. 12-sexies)
- Qualora non sia stata selezionata alcuna delle opzioni indicate ai punti precedenti, indicare se la società:**
- È costituita in attuazione dell'art. 34 del regolamento CE n. 13/2013 - Gruppi d'Azione Locale (art. 4, co. 6)
- Ha per oggetto sociale prevalente la gestione di spazi fieristici e l'organizzazione di eventi fieristici (art. 4, co. 7)
- Ha per oggetto sociale prevalente la realizzazione e la gestione di impianti di trasporto a fune per la mobilità turistico-sportiva in aree montane (art. 4, co. 7)
- Ha per oggetto sociale prevalente la produzione di energia da fonti rinnovabili (art. 4, co. 7)
- Ha caratteristiche di spin off o di start up universitario, o analoghe a quelle degli enti di ricerca, ovvero gestisce aziende agricole con funzioni didattiche (art. 4, co. 8)
- Produce un servizio di interesse generale a rete (di cui all'art. 3-bis del d.l. 138/2011) fuori dall'ambito territoriale di riferimento, con affidamento dei servizi, in corso e nuovi, tramite procedure ad evidenza pubblica (art. 4, co. 9-bis)
- Produce beni e servizi strettamente necessari per il perseguimento delle finalità istituzionali dell'ente (art. 4, co. 1)
- Produce un servizio di interesse generale (art. 4, co. 2, lett. a)
- Progetta e realizza un'opera pubblica sulla base di un accordo di programma fra amministrazioni pubbliche (art. 4, co. 2, lett. b)
- Realizza e gestisce un'opera pubblica ovvero organizza e gestisce un servizio di interesse generale attraverso un contratto di partenariato pubblico/privato (art. 4, co. 2, lett. c)
- Produce beni o servizi strumentali all'ente o agli enti pubblici partecipanti o alla svolgimento delle loro funzioni (art. 4, co. 2, lett. d)
- Svolge servizi di committenza (art. 4, co. 2, lett. e)
- Valorizza il patrimonio immobiliare dell'amministrazione partecipante (art. 4, co. 3)

Indicare le motivazioni della riconducibilità o meno ai vincoli di scopo di cui al co. 1 o ad una delle attività di cui ai commi 2 e 3, anche con riferimento alle società che svolgono le attività di cui ai commi 6, 7, 8:

Con la legge regionale 26 luglio 2000, n. 20 la Regione ha promosso interventi atti a realizzare gli obiettivi strategici previsti dal Piano energetico regionale della Valle d'Aosta approvato dal Consiglio regionale, in attuazione di quanto disposto dall'articolo 5 della legge 9 gennaio 1991, n. 10 (Norme per l'attuazione del Piano energetico nazionale in materia di uso razionale dell'energia, di risparmio energetico e di sviluppo delle fonti rinnovabili di energia), ed in particolare a:

- a) indirizzare, prioritariamente, lo sfruttamento delle fonti energetiche locali verso impieghi sul territorio regionale che determinino una migliore qualità della vita e agevolino lo sviluppo sociale ed economico;
- b) ridurre le emissioni inquinanti provocate dalla combustione di fonti di energia fossili tramite l'incentivazione all'uso, diretto o indiretto, di fonti energetiche rinnovabili e di tecniche di risparmio energetico in un'ottica di utilizzo razionale dell'energia;
- c) razionalizzare e, ove possibile, ridurre l'impatto sul territorio delle infrastrutture energetiche.

Per il conseguimento delle finalità, la Giunta regionale è stata autorizzata ad acquisire quote di partecipazione, anche totalitaria, nelle società operanti nei settori della generazione e della distribuzione e vendita di energia elettrica con sede legale in Valle d'Aosta, di proprietà di ENEL S.p.A. o di società ad essa collegate o da essa controllate.

La CVA nasce quindi nei primi anni 2000, per effetto della liberalizzazione del settore dell'energia elettrica in Italia. La società C.V.A. ha pertanto come "mission" la produzione di energia pulita e sostenibile da fonti rinnovabili e rientra nella categoria di cui all'articolo 4, comma 7, del TUSP.

La strategicità della società è stata nuovamente confermata nel corso degli ultimi anni. L'articolo 22 della legge n 12/2018 (Legge di stabilità regionale per il triennio 2019/2021) ha riaffermato la volontà della Regione di mantenere il controllo pubblico regionale sulla società, e quindi per estensione anche al gruppo CVA.

Si conferma il mantenimento della società in quanto la stessa continua a perseguire le finalità istituzionali previste dalla citata legge regionale.

(a): Inserire uno dei progressivi già indicati nelle schede di ricognizione (02.01; 02.02).

(b): Inserire la ragione sociale come indicata nelle schede di ricognizione (02.01; 02.02).

(c): Indicare il tipo di partecipazione distinguendo i casi in cui la società sia partecipata direttamente, indirettamente (tramite altra società/organismo), ovvero in parte direttamente e in parte indirettamente.

(d): Inserire l'attività come indicata nelle schede di ricognizione (02.01; 02.02).

03. REQUISITI TESTO UNICO DELLE SOCIETÀ A PARTECIPAZIONE PUBBLICA

03.01. Finalità perseguite e attività ammesse (articoli 1, 4 e 26)

Compilare una scheda per ciascuna società

Progressivo società partecipata: Ind_6 (a)

Denominazione società partecipata: COMPLESSO OSPEDALIERO UMBERTO PARINI S.R.L. (b)

Tipo partecipazione: Indiretta (c)

Attività svolta: realizzazione del presidio unico ospedaliero (d)

indicare se la società:

- È a partecipazione pubblica di diritto singolare (art. 1 co. 4)
- Rientra nell'Allegato "A" del d.lgs. n. 175/2016 (art. 26, co. 2)
- Ha come oggetto esclusivo la gestione di fondi europei per conto dello Stato o delle Regioni, ovvero la realizzazione di progetti di ricerca finanziati dalle istituzioni dell'Unione Europea (art. 26, co. 2)
- È stata esclusa, con deliberazione adottata ai sensi dell'art. 4 co. 9, secondo periodo, dall'applicazione totale o parziale delle disposizioni del medesimo articolo (solo per le società partecipate dalle Regioni/Prov. Aut.)
- È destinataria dei provvedimenti di cui al d.lgs. n. 159/2011 (art. 26, co. 12-bis)
- È autorizzata alla gestione delle case da gioco, ai sensi della legislazione vigente (art. 26, co. 12-sexies)
- Qualora non sia stata selezionata alcuna delle opzioni indicate ai punti precedenti, indicare se la società:**
- È costituita in attuazione dell'art. 34 del regolamento CE n. 13/2013 - Gruppi d'Azione Locale (art. 4, co. 6)
- Ha per oggetto sociale prevalente la gestione di spazi fieristici e l'organizzazione di eventi fieristici (art. 4, co. 7)
- Ha per oggetto sociale prevalente la realizzazione e la gestione di impianti di trasporto a fune per la mobilità turistico-sportiva in aree montane (art. 4, co. 7)
- Ha per oggetto sociale prevalente la produzione di energia da fonti rinnovabili (art. 4, co. 7)
- Ha caratteristiche di spin off o di start up universitario, o analoghe a quelle degli enti di ricerca, ovvero gestisce aziende agricole con funzioni didattiche (art. 4, co. 8)
- Produce un servizio di interesse generale a rete (di cui all'art. 3-bis del d.l. 138/2011) fuori dall'ambito territoriale di riferimento, con affidamento dei servizi, in corso e nuovi, tramite procedure ad evidenza pubblica (art. 4, co. 9-bis)
- Produce beni e servizi strettamente necessari per il perseguimento delle finalità istituzionali dell'ente (art. 4, co. 1)
- Produce un servizio di interesse generale (art. 4, co. 2, lett. a)
- Progetta e realizza un'opera pubblica sulla base di un accordo di programma fra amministrazioni pubbliche (art. 4, co. 2, lett. b)
- Realizza e gestisce un'opera pubblica ovvero organizza e gestisce un servizio di interesse generale attraverso un contratto di partenariato pubblico/privato (art. 4, co. 2, lett. c)
- Produce beni o servizi strumentali all'ente o agli enti pubblici partecipanti o alla svolgimento delle loro funzioni (art. 4, co. 2, lett. d)
- Svolge servizi di committenza (art. 4, co. 2, lett. e)
- Valorizza il patrimonio immobiliare dell'amministrazione partecipante (art. 4, co. 3)

Indicare le motivazioni della riconducibilità o meno ai vincoli di scopo di cui al co. 1 o ad una delle attività di cui ai commi 2 e 3, anche con riferimento alle società che svolgono le attività di cui ai commi 6, 7, 8:

La società è stata costituita con la deliberazione di Giunta regionale n. 2161/2009 in applicazione della legge regionale 12/1997, il cui capo V prevede che “ la Regione, per il conseguimento dei propri fini istituzionali, può disporre l'acquisizione di partecipazioni societarie”, e ha come oggetto sociale l'intervento di ammodernamento delle strutture ospedaliere in un unico presidio.

Con Deliberazione del Consiglio regionale n. 234/XV del 19 dicembre 2018 è stata incaricata la società Finaosta di procedere, relativamente alle società COUP e NUV, entro un anno, alla fusione delle due società. Finaosta ha comunicato con apposita nota, al fine di rendicontare i risultati del mandato ad essa conferito, che:

- in data 11 ottobre 2019 sono stati depositati, per l'iscrizione al registro delle imprese, i progetti di fusione;

La Regione in data 8 novembre c.a. ha richiesto a FINAOSTA SPA di pubblicare un nuovo invito per la presentazione di candidature per la carica di Amministratore unico della nuova società, denominata “Société Infrastructures Valdôtaines – SIV S.r.l.”

(a): Inserire uno dei progressivi già indicati nelle schede di ricognizione (02.01; 02.02).

(b): Inserire la ragione sociale come indicata nelle schede di ricognizione (02.01; 02.02).

(c): Indicare il tipo di partecipazione distinguendo i casi in cui la società sia partecipata direttamente, indirettamente (tramite altra società/organismo), ovvero in parte direttamente e in parte indirettamente.

(d): Inserire l'attività come indicata nelle schede di ricognizione (02.01; 02.02).

03. REQUISITI TESTO UNICO DELLE SOCIETÀ A PARTECIPAZIONE PUBBLICA

03.01. Finalità perseguite e attività ammesse (articoli 1, 4 e 26)

Compilare una scheda per ciascuna società

Progressivo società partecipata: Ind_7 (a)

Denominazione società partecipata: COURMAYEUR MONT BLANC
FUNIVIE S.P.A. (b)

Tipo partecipazione: Indiretta (c)

Attività svolta: gestione di impianti di trasporto
a fune per la mobilità turistico-
sportiva eserciti in aree montane (d)

indicare se la società:

- È a partecipazione pubblica di diritto singolare (art. 1 co. 4)

- Rientra nell'Allegato "A" del d.lgs. n. 175/2016 (art. 26, co. 2)

- Ha come oggetto esclusivo la gestione di fondi europei per conto dello Stato o delle Regioni, ovvero la realizzazione di progetti di ricerca finanziati dalle istituzioni dell'Unione Europea (art. 26, co. 2)

- È stata esclusa, con deliberazione adottata ai sensi dell'art. 4 co. 9, secondo periodo, dall'applicazione totale o parziale delle disposizioni del medesimo articolo (solo per le società partecipate dalle Regioni/Prov. Aut.)

- È destinataria dei provvedimenti di cui al d.lgs. n. 159/2011 (art. 26, co. 12-bis)

- È autorizzata alla gestione delle case da gioco, ai sensi della legislazione vigente (art. 26, co. 12-sexies)

Qualora non sia stata selezionata alcuna delle opzioni indicate ai punti precedenti, indicare se la società:

- È costituita in attuazione dell'art. 34 del regolamento CE n. 13/2013 - Gruppi d'Azione Locale (art. 4, co. 6)

- Ha per oggetto sociale prevalente la gestione di spazi fieristici e l'organizzazione di eventi fieristici (art. 4, co. 7)

- Ha per oggetto sociale prevalente la realizzazione e la gestione di impianti di trasporto a fune per la mobilità turistico-sportiva in aree montane (art. 4, co. 7)

- Ha per oggetto sociale prevalente la produzione di energia da fonti rinnovabili (art. 4, co. 7)

- Ha caratteristiche di spin off o di start up universitario, o analoghe a quelle degli enti di ricerca, ovvero gestisce aziende agricole con funzioni didattiche (art. 4, co. 8)

- Produce un servizio di interesse generale a rete (di cui all'art. 3-bis del d.l. 138/2011) fuori dall'ambito territoriale di riferimento, con affidamento dei servizi, in corso e nuovi, tramite procedure ad evidenza pubblica (art. 4, co. 9-bis)

- Produce beni e servizi strettamente necessari per il perseguimento delle finalità istituzionali dell'ente (art. 4, co. 1)

- Produce un servizio di interesse generale (art. 4, co. 2, lett. a)

- Progetta e realizza un'opera pubblica sulla base di un accordo di programma fra amministrazioni pubbliche (art. 4, co. 2, lett. b)

- Realizza e gestisce un'opera pubblica ovvero organizza e gestisce un servizio di interesse generale attraverso un contratto di partenariato pubblico/privato (art. 4, co. 2, lett. c)

- Produce beni o servizi strumentali all'ente o agli enti pubblici partecipanti o alla svolgimento delle loro funzioni (art. 4, co. 2, lett. d)

- Svolge servizi di committenza (art. 4, co. 2, lett. e)

- Valorizza il patrimonio immobiliare dell'amministrazione partecipante (art. 4, co. 3)

Indicare le motivazioni della riconducibilità o meno ai vincoli di scopo di cui al co. 1 o ad una delle attività di cui ai commi 2 e 3, anche con riferimento alle società che svolgono le attività di cui ai commi 6, 7, 8:

La società Courmayeur Mont Blanc Funivie gestisce il comprensorio che si snoda attraverso 18 impianti di risalita che collegano i due versanti dello Checrouit e della Val Vény. .

Lo Statuto speciale (legge costituzionale 26 febbraio 1948 n. 4) all'articolo 2 lettera h) attribuisce alla Regione potestà legislativa nella materia dei trasporti su funivie e il d.lgs 11 febbraio 1998, n. 79, recante “norme di attuazione dello statuto speciale della Regione Valle d’Aosta in materia di impianti a fune, piste da sci ed innevamento artificiale”, prevede che tutte le attribuzioni e le funzioni amministrative degli organi centrali e periferici dello Stato in materia impianti a fune, di piste da sci, da discesa e da fondo siano trasferite alla Regione Autonoma Valle d’Aosta. Alla luce della citata competenza primaria, la Regione, pertanto, detiene la partecipazione nella società e provvede a dettare le linee programmatiche regionali finalizzate allo sviluppo del turismo invernale, che hanno consentito ai comprensori sciistici di assumere nel tempo un ruolo economico trainante sul territorio di riferimento.

La società svolge attività apparentemente analoga alle altre società esercenti impianti a fune, ma senza una reale sovrapposizione con esse. Questo perchè i comprensori gestiti sono situati in una vallata distinta dalle vallate degli altri comprensori, con caratteristiche ambientali, di offerta e target turistici differenti.

Si ritiene di rinviare qualsiasi determinazione in ordine ad un’eventuale operazione di fusione tra le società esercenti impianti a fune alla valutazione che sarà effettuata sulla base dello studio di fattibilità inviato dalla Finaosta SpA.

Si conferma il mantenimento della società in quanto la stessa continua a perseguire le finalità istituzionali previste dalle citate norme regionali.

(a): *Inserire uno dei progressivi già indicati nelle schede di ricognizione (02.01; 02.02).*

(b): *Inserire la ragione sociale come indicata nelle schede di ricognizione (02.01; 02.02).*

(c): *Indicare il tipo di partecipazione distinguendo i casi in cui la società sia partecipata direttamente, indirettamente (tramite altra società/organismo), ovvero in parte direttamente e in parte indirettamente.*

(d): *Inserire l'attività come indicata nelle schede di ricognizione (02.01; 02.02).*

03. REQUISITI TESTO UNICO DELLE SOCIETÀ A PARTECIPAZIONE PUBBLICA

03.01. Finalità perseguite e attività ammesse (articoli 1, 4 e 26)

Compilare una scheda per ciascuna società

Progressivo società partecipata: Ind_8 (a)

Denominazione società partecipata: FUNIVIE MONTE BIANCO S.P.A. (b)

Tipo partecipazione: Indiretta (c)

Attività svolta: gestione di impianti di trasporto a fune per la mobilità turistico-sportiva eserciti in aree montane (d)

indicare se la società:

- È a partecipazione pubblica di diritto singolare (art. 1 co. 4)
- Rientra nell'Allegato "A" del d.lgs. n. 175/2016 (art. 26, co. 2)
- Ha come oggetto esclusivo la gestione di fondi europei per conto dello Stato o delle Regioni, ovvero la realizzazione di progetti di ricerca finanziati dalle istituzioni dell'Unione Europea (art. 26, co. 2)
- È stata esclusa, con deliberazione adottata ai sensi dell'art. 4 co. 9, secondo periodo, dall'applicazione totale o parziale delle disposizioni del medesimo articolo (solo per le società partecipate dalle Regioni/Prov. Aut.)
- È destinataria dei provvedimenti di cui al d.lgs. n. 159/2011 (art. 26, co. 12-bis)
- È autorizzata alla gestione delle case da gioco, ai sensi della legislazione vigente (art. 26, co. 12-sexies)
- Qualora non sia stata selezionata alcuna delle opzioni indicate ai punti precedenti, indicare se la società:**
- È costituita in attuazione dell'art. 34 del regolamento CE n. 13/2013 - Gruppi d'Azione Locale (art. 4, co. 6)
- Ha per oggetto sociale prevalente la gestione di spazi fieristici e l'organizzazione di eventi fieristici (art. 4, co. 7)
- Ha per oggetto sociale prevalente la realizzazione e la gestione di impianti di trasporto a fune per la mobilità turistico-sportiva in aree montane (art. 4, co. 7)
- Ha per oggetto sociale prevalente la produzione di energia da fonti rinnovabili (art. 4, co. 7)
- Ha caratteristiche di spin off o di start up universitario, o analoghe a quelle degli enti di ricerca, ovvero gestisce aziende agricole con funzioni didattiche (art. 4, co. 8)
- Produce un servizio di interesse generale a rete (di cui all'art. 3-bis del d.l. 138/2011) fuori dall'ambito territoriale di riferimento, con affidamento dei servizi, in corso e nuovi, tramite procedure ad evidenza pubblica (art. 4, co. 9-bis)
- Produce beni e servizi strettamente necessari per il perseguimento delle finalità istituzionali dell'ente (art. 4, co. 1)
- Produce un servizio di interesse generale (art. 4, co. 2, lett. a)
- Progetta e realizza un'opera pubblica sulla base di un accordo di programma fra amministrazioni pubbliche (art. 4, co. 2, lett. b)
- Realizza e gestisce un'opera pubblica ovvero organizza e gestisce un servizio di interesse generale attraverso un contratto di partenariato pubblico/privato (art. 4, co. 2, lett. c)
- Produce beni o servizi strumentali all'ente o agli enti pubblici partecipanti o alla svolgimento delle loro funzioni (art. 4, co. 2, lett. d)
- Svolge servizi di committenza (art. 4, co. 2, lett. e)
- Valorizza il patrimonio immobiliare dell'amministrazione partecipante (art. 4, co. 3)

La società gestisce il moderno complesso funiviario denominato "Skyway Monte Bianco", che da Courmayeur (Pontal d'Entrèves – 1.300 m.) raggiunge i 3.466 metri di Punta Helbronner. Skyway fa parte delle grandi opere strategiche nazionali, volte alla modernizzazione e allo sviluppo del paese Italia, il cui progetto di riammodernamento deriva da un'intesa Stato-Regione sulle grandi opere nazionali, siglata a Roma. Skyway, oltre ad essere un suggestivo richiamo turistico, consente anche un collegamento tra l'Italia e la Francia, in quanto è possibile raggiungere la città di Chamonix proseguendo con il percorso funiviario di competenza francese. il 9 luglio 2010.

I beni immobili e mobili costituenti il complesso funiviario "Pontal d'Entrèves - Mont Fréty - Punta Helbronner", comprese le relative strutture e pertinenze collaterali, sono stati dichiarati di pubblica utilità e classificati, con le deliberazioni della Giunta regionale n. 3908 del 08 novembre 2004 e n. 329 del 24 febbraio 2012.

L'impianto è stato inaugurato nel 2015 e oggi comprende 3 stazioni: Courmayeur/The Valley (1.300 m), Pavillon/The Mountain (2.173 m) e Punta Helbronner/The Sky (3.466 m).

Lo Statuto speciale (legge costituzionale 26 febbraio 1948 n. 4) all'articolo 2 lettera h) attribuisce alla Regione potestà legislativa nella materia dei trasporti su funivie e il d.lgs 11 febbraio 1998, n. 79, recante "norme di attuazione dello statuto speciale della Regione Valle d'Aosta in materia di impianti a fune, piste da sci ed innevamento artificiale", prevede che tutte le attribuzioni e le funzioni amministrative degli organi centrali e periferici dello Stato in materia impianti a fune, di piste da sci, da discesa e da fondo siano trasferite alla Regione Autonoma Valle d'Aosta. Alla luce della citata competenza primaria, la Regione, pertanto, detiene la partecipazione nella società e provvede a dettare le linee programmatiche regionali finalizzate allo sviluppo del turismo invernale, che hanno consentito ai comprensori sciistici di assumere nel tempo un ruolo economico trainante sul territorio di riferimento.

La società svolge attività apparentemente analoga alle altre società esercenti impianti a fune, ma senza una reale sovrapposizione con esse. Questo perché i comprensori gestiti sono situati in una vallata distinta dalle vallate degli altri comprensori, con caratteristiche ambientali, di offerta e target turistici differenti.

Si ritiene di rinviare qualsiasi determinazione in ordine ad un'eventuale operazione di fusione tra le società esercenti impianti a fune alla valutazione che sarà effettuata sulla base dello studio di fattibilità inviato dalla Finaosta SpA.

Si conferma il mantenimento della società in quanto la stessa continua a perseguire le finalità istituzionali previste dalle citate norme regionali.

(a): Inserire uno dei progressivi già indicati nelle schede di ricognizione (02.01; 02.02).

(b): Inserire la ragione sociale come indicata nelle schede di ricognizione (02.01; 02.02).

(c): Indicare il tipo di partecipazione distinguendo i casi in cui la società sia partecipata direttamente, indirettamente (tramite altra società/organismo), ovvero in parte direttamente e in parte indirettamente.

(d): Inserire l'attività come indicata nelle schede di ricognizione (02.01; 02.02).

03. REQUISITI TESTO UNICO DELLE SOCIETÀ A PARTECIPAZIONE PUBBLICA

03.01. Finalità perseguite e attività ammesse (articoli 1, 4 e 26)

Compilare una scheda per ciascuna società

Progressivo società partecipata:	Ind_9	(a)
Denominazione società partecipata:	FUNIVIE PICCOLO SAN BERNARDO S.P.A.	(b)
Tipo partecipazione:	Indiretta	(c)
Attività svolta:	gestione di impianti di trasporto a fune per la mobilità turistico-sportiva eserciti in aree montane	(d)

indicare se la società:

- È a partecipazione pubblica di diritto singolare (art. 1 co. 4)
- Rientra nell'Allegato "A" del d.lgs. n. 175/2016 (art. 26, co. 2)
- Ha come oggetto esclusivo la gestione di fondi europei per conto dello Stato o delle Regioni, ovvero la realizzazione di progetti di ricerca finanziati dalle istituzioni dell'Unione Europea (art. 26, co. 2)
- È stata esclusa, con deliberazione adottata ai sensi dell'art. 4 co. 9, secondo periodo, dall'applicazione totale o parziale delle disposizioni del medesimo articolo (solo per le società partecipate dalle Regioni/Prov. Aut.)
- È destinataria dei provvedimenti di cui al d.lgs. n. 159/2011 (art. 26, co. 12-bis)
- È autorizzata alla gestione delle case da gioco, ai sensi della legislazione vigente (art. 26, co. 12-sexies)
- Qualora non sia stata selezionata alcuna delle opzioni indicate ai punti precedenti, indicare se la società:**
- È costituita in attuazione dell'art. 34 del regolamento CE n. 13/2013 - Gruppi d'Azione Locale (art. 4, co. 6)
- Ha per oggetto sociale prevalente la gestione di spazi fieristici e l'organizzazione di eventi fieristici (art. 4, co. 7)
- Ha per oggetto sociale prevalente la realizzazione e la gestione di impianti di trasporto a fune per la mobilità turistico-sportiva in aree montane (art. 4, co. 7)
- Ha per oggetto sociale prevalente la produzione di energia da fonti rinnovabili (art. 4, co. 7)
- Ha caratteristiche di spin off o di start up universitario, o analoghe a quelle degli enti di ricerca, ovvero gestisce aziende agricole con funzioni didattiche (art. 4, co. 8)
- Produce un servizio di interesse generale a rete (di cui all'art. 3-bis del d.l. 138/2011) fuori dall'ambito territoriale di riferimento, con affidamento dei servizi, in corso e nuovi, tramite procedure ad evidenza pubblica (art. 4, co. 9-bis)
- Produce beni e servizi strettamente necessari per il perseguimento delle finalità istituzionali dell'ente (art. 4, co. 1)
- Produce un servizio di interesse generale (art. 4, co. 2, lett. a)
- Progetta e realizza un'opera pubblica sulla base di un accordo di programma fra amministrazioni pubbliche (art. 4, co. 2, lett. b)
- Realizza e gestisce un'opera pubblica ovvero organizza e gestisce un servizio di interesse generale attraverso un contratto di partenariato pubblico/privato (art. 4, co. 2, lett. c)
- Produce beni o servizi strumentali all'ente o agli enti pubblici partecipanti o alla svolgimento delle loro funzioni (art. 4, co. 2, lett. d)
- Svolge servizi di committenza (art. 4, co. 2, lett. e)
- Valorizza il patrimonio immobiliare dell'amministrazione partecipante (art. 4, co. 3)

Indicare le motivazioni della riconducibilità o meno ai vincoli di scopo di cui al co. 1 o ad una delle attività di cui ai commi 2 e 3, anche con riferimento alle società che svolgono le attività di cui ai commi 6, 7, 8:

La società gestisce il vasto comprensorio sciistico internazionale fra Italia e Francia, Espace San Bernardo, che collega le stazioni di La Thuile in Valle d'Aosta e La Rosière in Savoia. Il comprensorio si articola su 152 chilometri di piste distribuiti nel versante italiano e in quello francese. Nel complesso la società Funivie Piccolo San Bernardo gestisce 38 impianti.

Lo Statuto speciale (legge costituzionale 26 febbraio 1948 n. 4) all'articolo 2 lettera h) attribuisce alla Regione potestà legislativa nella materia dei trasporti su funivie e il d.lgs 11 febbraio 1998, n. 79, recante "norme di attuazione dello statuto speciale della Regione Valle d'Aosta in materia di impianti a fune, piste da sci ed innevamento artificiale", prevede che tutte le attribuzioni e le funzioni amministrative degli organi centrali e periferici dello Stato in materia impianti a fune, di piste da sci, da discesa e da fondo siano trasferite alla Regione Autonoma Valle d'Aosta. Alla luce della citata competenza primaria, la Regione, pertanto, detiene la partecipazione nella società e provvede a dettare le linee programmatiche regionali finalizzate allo sviluppo del turismo invernale, che hanno consentito ai comprensori sciistici di assumere nel tempo un ruolo economico trainante sul territorio di riferimento.

La società svolge attività apparentemente analoga alle altre società esercenti impianti a fune, ma senza una reale sovrapposizione con esse. Questo perché i comprensori gestiti sono situati in una vallata distinta dalle vallate degli altri comprensori, con caratteristiche ambientali, di offerta e target turistici differenti.

Si ritiene di rinviare qualsiasi determinazione in ordine ad un'eventuale operazione di fusione tra le società esercenti impianti a fune alla valutazione che sarà effettuata sulla base dello studio di fattibilità inviato dalla Finaosta SpA.

Si conferma il mantenimento della società in quanto la stessa continua a perseguire le finalità istituzionali previste dalle citate norme regionali.

(a): Inserire uno dei progressivi già indicati nelle schede di ricognizione (02.01; 02.02).

(b): Inserire la ragione sociale come indicata nelle schede di ricognizione (02.01; 02.02).

(c): Indicare il tipo di partecipazione distinguendo i casi in cui la società sia partecipata direttamente, indirettamente (tramite altra società/organismo), ovvero in parte direttamente e in parte indirettamente.

(d): Inserire l'attività come indicata nelle schede di ricognizione (02.01; 02.02).

03. REQUISITI TESTO UNICO DELLE SOCIETÀ A PARTECIPAZIONE PUBBLICA

03.01. Finalità perseguite e attività ammesse (articoli 1, 4 e 26)

Compilare una scheda per ciascuna società

Progressivo società partecipata: Ind_10 (a)

Denominazione società partecipata: INDUSTRIA SERVIZI ECOLOGICI S.P.A. - ISECO (b)

Tipo partecipazione: Indiretta (c)

Attività svolta: gestione centro trattamento siero di latte e costruzione, gestione e manutenzione di impianti di depurazione acque (d)

indicare se la società:

- È a partecipazione pubblica di diritto singolare (art. 1 co. 4)
- Rientra nell'Allegato "A" del d.lgs. n. 175/2016 (art. 26, co. 2)
- Ha come oggetto esclusivo la gestione di fondi europei per conto dello Stato o delle Regioni, ovvero la realizzazione di progetti di ricerca finanziati dalle istituzioni dell'Unione Europea (art. 26, co. 2)
- È stata esclusa, con deliberazione adottata ai sensi dell'art. 4 co. 9, secondo periodo, dall'applicazione totale o parziale delle disposizioni del medesimo articolo (solo per le società partecipate dalle Regioni/Prov. Aut.)
- È destinataria dei provvedimenti di cui al d.lgs. n. 159/2011 (art. 26, co. 12-bis)
- È autorizzata alla gestione delle case da gioco, ai sensi della legislazione vigente (art. 26, co. 12-sexies)
- Qualora non sia stata selezionata alcuna delle opzioni indicate ai punti precedenti, indicare se la società:**
- È costituita in attuazione dell'art. 34 del regolamento CE n. 13/2013 - Gruppi d'Azione Locale (art. 4, co. 6)
- Ha per oggetto sociale prevalente la gestione di spazi fieristici e l'organizzazione di eventi fieristici (art. 4, co. 7)
- Ha per oggetto sociale prevalente la realizzazione e la gestione di impianti di trasporto a fune per la mobilità turistico-sportiva in aree montane (art. 4, co. 7)
- Ha per oggetto sociale prevalente la produzione di energia da fonti rinnovabili (art. 4, co. 7)
- Ha caratteristiche di spin off o di start up universitario, o analoghe a quelle degli enti di ricerca, ovvero gestisce aziende agricole con funzioni didattiche (art. 4, co. 8)
- Produce un servizio di interesse generale a rete (di cui all'art. 3-bis del d.l. 138/2011) fuori dall'ambito territoriale di riferimento, con affidamento dei servizi, in corso e nuovi, tramite procedure ad evidenza pubblica (art. 4, co. 9-bis)
- Produce beni e servizi strettamente necessari per il perseguimento delle finalità istituzionali dell'ente (art. 4, co. 1)
- Produce un servizio di interesse generale (art. 4, co. 2, lett. a)
- Progetta e realizza un'opera pubblica sulla base di un accordo di programma fra amministrazioni pubbliche (art. 4, co. 2, lett. b)
- Realizza e gestisce un'opera pubblica ovvero organizza e gestisce un servizio di interesse generale attraverso un contratto di partenariato pubblico/privato (art. 4, co. 2, lett. c)
- Produce beni o servizi strumentali all'ente o agli enti pubblici partecipanti o alla svolgimento delle loro funzioni (art. 4, co. 2, lett. d)
- Svolge servizi di committenza (art. 4, co. 2, lett. e)
- Valorizza il patrimonio immobiliare dell'amministrazione partecipante (art. 4, co. 3)

Indicare le motivazioni della riconducibilità o meno ai vincoli di scopo di cui al co. 1 o ad una delle attività di cui ai commi 2 e 3, anche con riferimento alle società che svolgono le attività di cui ai commi 6, 7, 8:

Con deliberazione in data 9 luglio 1987 il Consiglio regionale della Valle d'Aosta ha deliberato, "al fine di risolvere la questione ecologica del risanamento dei corsi d'acqua, ricettori di reflui idrici provenienti dai caseifici regionali", di conferire mandato alla Finaosta S.p.A. di costituire, con la società Baltea Impianti S.r.l., una società di capitali per la gestione di un centro siero. Con deliberazione di Giunta regionale n. 1927/2011 la Regione ha individuato il servizio di trattamento del siero quale "servizio di interesse economico generale". La Società ISECO S.p.A. opera, quindi, sin dal 1987 nel settore dei servizi idrici e nella produzione di polvere di siero di latte, occupandosi della progettazione esecutiva, costruzione e gestione di impianti ecologici industriali, anche a tecnologia complessa e aventi carattere di servizio pubblico, e gestendo lo stabilimento per l'essiccamento del siero di latte di Saint Marcel, nella regione Valle d'Aosta. Si conferma il mantenimento della società in quanto la stessa continua a perseguire le finalità di interesse generale individuate con la citata deliberazione.

(a): Inserire uno dei progressivi già indicati nelle schede di ricognizione (02.01; 02.02).

(b): Inserire la ragione sociale come indicata nelle schede di ricognizione (02.01; 02.02).

(c): Indicare il tipo di partecipazione distinguendo i casi in cui la società sia partecipata direttamente, indirettamente (tramite altra società/organismo), ovvero in parte direttamente e in parte indirettamente.

(d): Inserire l'attività come indicata nelle schede di ricognizione (02.01; 02.02).

03. REQUISITI TESTO UNICO DELLE SOCIETÀ A PARTECIPAZIONE PUBBLICA

03.01. Finalità perseguite e attività ammesse (articoli 1, 4 e 26)

Compilare una scheda per ciascuna società

Progressivo società partecipata: Ind_11 (a)

Denominazione società partecipata: MONTEROSA S.P.A. (b)

Tipo partecipazione: Indiretta (c)

Attività svolta: gestione di impianti di trasporto a fune per la mobilità turistico-sportiva eserciti in aree montane (d)

indicare se la società:

- È a partecipazione pubblica di diritto singolare (art. 1 co. 4)
- Rientra nell'Allegato "A" del d.lgs. n. 175/2016 (art. 26, co. 2)
- Ha come oggetto esclusivo la gestione di fondi europei per conto dello Stato o delle Regioni, ovvero la realizzazione di progetti di ricerca finanziati dalle istituzioni dell'Unione Europea (art. 26, co. 2)
- È stata esclusa, con deliberazione adottata ai sensi dell'art. 4 co. 9, secondo periodo, dall'applicazione totale o parziale delle disposizioni del medesimo articolo (solo per le società partecipate dalle Regioni/Prov. Aut.)
- È destinataria dei provvedimenti di cui al d.lgs. n. 159/2011 (art. 26, co. 12-bis)
- È autorizzata alla gestione delle case da gioco, ai sensi della legislazione vigente (art. 26, co. 12-sexies)
- Qualora non sia stata selezionata alcuna delle opzioni indicate ai punti precedenti, indicare se la società:**
- È costituita in attuazione dell'art. 34 del regolamento CE n. 13/2013 - Gruppi d'Azione Locale (art. 4, co. 6)
- Ha per oggetto sociale prevalente la gestione di spazi fieristici e l'organizzazione di eventi fieristici (art. 4, co. 7)
- Ha per oggetto sociale prevalente la realizzazione e la gestione di impianti di trasporto a fune per la mobilità turistico-sportiva in aree montane (art. 4, co. 7)
- Ha per oggetto sociale prevalente la produzione di energia da fonti rinnovabili (art. 4, co. 7)
- Ha caratteristiche di spin off o di start up universitario, o analoghe a quelle degli enti di ricerca, ovvero gestisce aziende agricole con funzioni didattiche (art. 4, co. 8)
- Produce un servizio di interesse generale a rete (di cui all'art. 3-bis del d.l. 138/2011) fuori dall'ambito territoriale di riferimento, con affidamento dei servizi, in corso e nuovi, tramite procedure ad evidenza pubblica (art. 4, co. 9-bis)
- Produce beni e servizi strettamente necessari per il perseguimento delle finalità istituzionali dell'ente (art. 4, co. 1)
- Produce un servizio di interesse generale (art. 4, co. 2, lett. a)
- Progetta e realizza un'opera pubblica sulla base di un accordo di programma fra amministrazioni pubbliche (art. 4, co. 2, lett. b)
- Realizza e gestisce un'opera pubblica ovvero organizza e gestisce un servizio di interesse generale attraverso un contratto di partenariato pubblico/privato (art. 4, co. 2, lett. c)
- Produce beni o servizi strumentali all'ente o agli enti pubblici partecipanti o alla svolgimento delle loro funzioni (art. 4, co. 2, lett. d)
- Svolge servizi di committenza (art. 4, co. 2, lett. e)
- Valorizza il patrimonio immobiliare dell'amministrazione partecipante (art. 4, co. 3)

Indicare le motivazioni della riconducibilità o meno ai vincoli di scopo di cui al co. 1 o ad una delle attività di cui ai commi 2 e 3, anche con riferimento alle società che svolgono le attività di cui ai commi 6, 7, 8:

La società Monterosa gestisce il comprensorio "Monterosa Ski", all'interno del quale convivono varie "anime": al comprensorio principale che collega le località di Ayas, Gressoney-La Trinité e Alagna Valsesia (questa ultima valle non gestita da Monterosa S.p.A.) si aggiungono una serie di comprensori minori, ovvero Antagnod, Champorcher, Estoul e Gressoney-Saint-Jean. L'offerta di trasporto si articola su 15 impianti di risalita.

Lo Statuto speciale (legge costituzionale 26 febbraio 1948 n. 4) all'articolo 2 lettera h) attribuisce alla Regione potestà legislativa nella materia dei trasporti su funivie e il d.lgs 11 febbraio 1998, n. 79, recante "norme di attuazione dello statuto speciale della Regione Valle d'Aosta in materia di impianti a fune, piste da sci ed innevamento artificiale", prevede che tutte le attribuzioni e le funzioni amministrative degli organi centrali e periferici dello Stato in materia impianti a fune, di piste da sci, da discesa e da fondo siano trasferite alla Regione Autonoma Valle d'Aosta. Alla luce della citata competenza primaria, la Regione, pertanto, detiene la partecipazione nella società e provvede a dettare le linee programmatiche regionali finalizzate allo sviluppo del turismo invernale, che hanno consentito ai comprensori sciistici di assumere nel tempo un ruolo economico trainante sul territorio di riferimento.

La società svolge attività apparentemente analoga alle altre società esercenti impianti a fune, ma senza una reale sovrapposizione con esse. Questo perché i comprensori gestiti sono situati in una vallata distinta dalle vallate degli altri comprensori, con caratteristiche ambientali, di offerta e target turistici differenti.

Si ritiene di rinviare qualsiasi determinazione in ordine ad un'eventuale operazione di fusione tra le società esercenti impianti a fune alla valutazione che sarà effettuata sulla base dello studio di fattibilità inviato dalla Finaosta SpA.

Si conferma il mantenimento della società in quanto la stessa continua a perseguire le finalità istituzionali previste dalle citate norme regionali.

(a): Inserire uno dei progressivi già indicati nelle schede di ricognizione (02.01; 02.02).

(b): Inserire la ragione sociale come indicata nelle schede di ricognizione (02.01; 02.02).

(c): Indicare il tipo di partecipazione distinguendo i casi in cui la società sia partecipata direttamente, indirettamente (tramite altra società/organismo), ovvero in parte direttamente e in parte indirettamente.

(d): Inserire l'attività come indicata nelle schede di ricognizione (02.01; 02.02).

03. REQUISITI TESTO UNICO DELLE SOCIETÀ A PARTECIPAZIONE PUBBLICA

03.01. Finalità perseguite e attività ammesse (articoli 1, 4 e 26)

Compilare una scheda per ciascuna società

Progressivo società partecipata: Ind_12 (a)

Denominazione società partecipata: NUOVA UNIVERSITA VALDOSTANA S.R.L. (b)

Tipo partecipazione: Indiretta (c)

Attività svolta: realizzazione polo universitario (d)

indicare se la società:

- È a partecipazione pubblica di diritto singolare (art. 1 co. 4)
- Rientra nell'Allegato "A" del d.lgs. n. 175/2016 (art. 26, co. 2)
- Ha come oggetto esclusivo la gestione di fondi europei per conto dello Stato o delle Regioni, ovvero la realizzazione di progetti di ricerca finanziati dalle istituzioni dell'Unione Europea (art. 26, co. 2)
- È stata esclusa, con deliberazione adottata ai sensi dell'art. 4 co. 9, secondo periodo, dall'applicazione totale o parziale delle disposizioni del medesimo articolo (solo per le società partecipate dalle Regioni/Prov. Aut.)
- È destinataria dei provvedimenti di cui al d.lgs. n. 159/2011 (art. 26, co. 12-bis)
- È autorizzata alla gestione delle case da gioco, ai sensi della legislazione vigente (art. 26, co. 12-sexies)
- Qualora non sia stata selezionata alcuna delle opzioni indicate ai punti precedenti, indicare se la società:**
- È costituita in attuazione dell'art. 34 del regolamento CE n. 13/2013 - Gruppi d'Azione Locale (art. 4, co. 6)
- Ha per oggetto sociale prevalente la gestione di spazi fieristici e l'organizzazione di eventi fieristici (art. 4, co. 7)
- Ha per oggetto sociale prevalente la realizzazione e la gestione di impianti di trasporto a fune per la mobilità turistico-sportiva in aree montane (art. 4, co. 7)
- Ha per oggetto sociale prevalente la produzione di energia da fonti rinnovabili (art. 4, co. 7)
- Ha caratteristiche di spin off o di start up universitario, o analoghe a quelle degli enti di ricerca, ovvero gestisce aziende agricole con funzioni didattiche (art. 4, co. 8)
- Produce un servizio di interesse generale a rete (di cui all'art. 3-bis del d.l. 138/2011) fuori dall'ambito territoriale di riferimento, con affidamento dei servizi, in corso e nuovi, tramite procedure ad evidenza pubblica (art. 4, co. 9-bis)
- Produce beni e servizi strettamente necessari per il perseguimento delle finalità istituzionali dell'ente (art. 4, co. 1)
- Produce un servizio di interesse generale (art. 4, co. 2, lett. a)
- Progetta e realizza un'opera pubblica sulla base di un accordo di programma fra amministrazioni pubbliche (art. 4, co. 2, lett. b)
- Realizza e gestisce un'opera pubblica ovvero organizza e gestisce un servizio di interesse generale attraverso un contratto di partenariato pubblico/privato (art. 4, co. 2, lett. c)
- Produce beni o servizi strumentali all'ente o agli enti pubblici partecipanti o alla svolgimento delle loro funzioni (art. 4, co. 2, lett. d)
- Svolge servizi di committenza (art. 4, co. 2, lett. e)
- Valorizza il patrimonio immobiliare dell'amministrazione partecipante (art. 4, co. 3)

Indicare le motivazioni della riconducibilità o meno ai vincoli di scopo di cui al co. 1 o ad una delle attività di cui ai commi 2 e 3, anche con riferimento alle società che svolgono le attività di cui ai commi 6, 7, 8:

Con D.Lgs. 21 settembre 2000, n. 282, recante "Norme di attuazione dello statuto speciale della regione Valle d'Aosta in materia di potestà legislativa regionale inerente il finanziamento dell'università e l'edilizia universitaria", la Regione autonoma Valle d'Aosta è stata autorizzata ad emanare norme legislative in materia di finanziamento all'Ateneo di cui al comma 120 dell'articolo 17 della legge 15 maggio 1997, n. 127 e di edilizia universitaria, ivi comprese la scelta delle aree e l'acquisizione anche mediante esproprio, degli immobili necessari. Il decreto legislativo in argomento prevede inoltre che, successivamente all'emanazione delle predette norme, la Regione autonoma della Valle d'Aosta eserciti le relative funzioni amministrative. La realizzazione dell'intervento di cui sopra è stata oggetto di intesa con lo Stato, sottoscritta in data 22 maggio 2007 tra il Ministro delle Difesa e il Presidente della Regione per l'utilizzo ai fini di edilizia universitaria di beni immobili delle forze armate, alla quale è seguito l'accordo di Programma sottoscritto a Roma in data 30 luglio 2008. La società è stata costituita con la deliberazione di Giunta regionale n. 2499 in data 11 settembre 2009 in applicazione della legge regionale 12/1997, il cui il cui capo V prevede che " la Regione, per il conseguimento dei propri fini istituzionali, può disporre l'acquisizione di partecipazioni societarie". La società è stata costituita con la deliberazione di Giunta regionale n. 2161/2009 in applicazione della legge regionale 12/1997, il cui il cui capo V prevede che " la Regione, per il conseguimento dei propri fini istituzionali, può disporre l'acquisizione di partecipazioni societarie", e ha come oggetto sociale l'intervento di ammodernamento delle strutture ospedaliere in un unico presidio.

Con Deliberazione del Consiglio regionale n. oggetto n. 234/XV del 19 dicembre 2018 è stata incaricata la società Finaosta di procedere, relativamente alle società COUP e NUV, entro un anno alla fusione delle due società. Finaosta ha comunicato con apposita nota richiesta, al fine di rendicontare i risultati del mandato a essa conferito, che:

- in data 11 ottobre 2019 sono stati depositati, per l'iscrizione al registro delle imprese, i progetti di fusione;

La Regione in data 8 novembre c.a. ha richiesto a FINAOSTA SPA di pubblicare un nuovo invito per la presentazione di candidature per la carica di Amministratore unico della nuova società, denominata "Société Infrastructures Valdôtaines – SIV S.r.l."

(a): Inserire uno dei progressivi già indicati nelle schede di ricognizione (02.01; 02.02).

(b): Inserire la ragione sociale come indicata nelle schede di ricognizione (02.01; 02.02).

(c): Indicare il tipo di partecipazione distinguendo i casi in cui la società sia partecipata direttamente, indirettamente (tramite altra società/organismo), ovvero in parte direttamente e in parte indirettamente.

(d): Inserire l'attività come indicata nelle schede di ricognizione (02.01; 02.02).

03. REQUISITI TESTO UNICO DELLE SOCIETÀ A PARTECIPAZIONE PUBBLICA

03.01. Finalità perseguite e attività ammesse (articoli 1, 4 e 26)

Compilare una scheda per ciascuna società

Progressivo società partecipata: Ind_13 (a)

Denominazione società partecipata: PILA S.P.A. (b)

Tipo partecipazione: Indiretta (c)

Attività svolta: gestione di impianti di trasporto a fune per la mobilità turistico-sportiva eserciti in aree montane (d)

indicare se la società:

- È a partecipazione pubblica di diritto singolare (art. 1 co. 4)
- Rientra nell'Allegato "A" del d.lgs. n. 175/2016 (art. 26, co. 2)
- Ha come oggetto esclusivo la gestione di fondi europei per conto dello Stato o delle Regioni, ovvero la realizzazione di progetti di ricerca finanziati dalle istituzioni dell'Unione Europea (art. 26, co. 2)
- È stata esclusa, con deliberazione adottata ai sensi dell'art. 4 co. 9, secondo periodo, dall'applicazione totale o parziale delle disposizioni del medesimo articolo (solo per le società partecipate dalle Regioni/Prov. Aut.)
- È destinataria dei provvedimenti di cui al d.lgs. n. 159/2011 (art. 26, co. 12-bis)
- È autorizzata alla gestione delle case da gioco, ai sensi della legislazione vigente (art. 26, co. 12-sexies)
- Qualora non sia stata selezionata alcuna delle opzioni indicate ai punti precedenti, indicare se la società:**
- È costituita in attuazione dell'art. 34 del regolamento CE n. 13/2013 - Gruppi d'Azione Locale (art. 4, co. 6)
- Ha per oggetto sociale prevalente la gestione di spazi fieristici e l'organizzazione di eventi fieristici (art. 4, co. 7)
- Ha per oggetto sociale prevalente la realizzazione e la gestione di impianti di trasporto a fune per la mobilità turistico-sportiva in aree montane (art. 4, co. 7)
- Ha per oggetto sociale prevalente la produzione di energia da fonti rinnovabili (art. 4, co. 7)
- Ha caratteristiche di spin off o di start up universitario, o analoghe a quelle degli enti di ricerca, ovvero gestisce aziende agricole con funzioni didattiche (art. 4, co. 8)
- Produce un servizio di interesse generale a rete (di cui all'art. 3-bis del d.l. 138/2011) fuori dall'ambito territoriale di riferimento, con affidamento dei servizi, in corso e nuovi, tramite procedure ad evidenza pubblica (art. 4, co. 9-bis)
- Produce beni e servizi strettamente necessari per il perseguimento delle finalità istituzionali dell'ente (art. 4, co. 1)
- Produce un servizio di interesse generale (art. 4, co. 2, lett. a)
- Progetta e realizza un'opera pubblica sulla base di un accordo di programma fra amministrazioni pubbliche (art. 4, co. 2, lett. b)
- Realizza e gestisce un'opera pubblica ovvero organizza e gestisce un servizio di interesse generale attraverso un contratto di partenariato pubblico/privato (art. 4, co. 2, lett. c)
- Produce beni o servizi strumentali all'ente o agli enti pubblici partecipanti o alla svolgimento delle loro funzioni (art. 4, co. 2, lett. d)
- Svolge servizi di committenza (art. 4, co. 2, lett. e)
- Valorizza il patrimonio immobiliare dell'amministrazione partecipante (art. 4, co. 3)

Indicare le motivazioni della riconducibilità o meno ai vincoli di scopo di cui al co. 1 o ad una delle attività di cui ai commi 2 e 3, anche con riferimento alle società che svolgono le attività di cui ai commi 6, 7, 8:

La società Pila gestisce gli impianti di risalita del comprensorio di Pila nel Comune di Gressan e, a seguito dell'incorporazione delle società Funivie Gran Paradiso S.p.A., Grand Saint Bernard S.p.A. e Siski S.r.l. avvenuta con atto di fusione in data 10 maggio 2013, la stessa ha assunto altresì le gestioni degli impianti di risalita del comprensorio di Crevacol situato nel comune di Saint Rhémy en Bosses e del comprensorio di Cogne situato nell'omonimo comune. L'operazione descritta è stata effettuata nell'ambito di un più ampio processo di riorganizzazione e razionalizzazione del settore funiviario valdostano, volto al conseguimento di effettivi recuperi di efficienza del sistema, consolidando il ruolo delle aziende funiviarie quali primari strumento per il sostegno e lo sviluppo socio-economico locale.

Lo Statuto speciale (legge costituzionale 26 febbraio 1948 n. 4) all'articolo 2 lettera h) attribuisce alla Regione potestà legislativa nella materia dei trasporti su funivie e il d.lgs 11 febbraio 1998, n. 79, recante "norme di attuazione dello statuto speciale della Regione Valle d'Aosta in materia di impianti a fune, piste da sci ed innevamento artificiale", prevede che tutte le attribuzioni e le funzioni amministrative degli organi centrali e periferici dello Stato in materia impianti a fune, di piste da sci, da discesa e da fondo siano trasferite alla Regione Autonoma Valle d'Aosta. Alla luce della citata competenza primaria, la Regione, pertanto, detiene la partecipazione nella società e provvede a dettare le linee programmatiche regionali finalizzate allo sviluppo del turismo invernale, che hanno consentito ai comprensori sciistici di assumere nel tempo un ruolo economico trainante sul territorio di riferimento.

La società svolge attività apparentemente analoga alle altre società esercenti impianti a fune, ma senza una reale sovrapposizione con esse. Questo perché i comprensori gestiti sono situati in una vallata distinta dalle vallate degli altri comprensori, con caratteristiche ambientali, di offerta e target turistici differenti.

Si ritiene di rinviare qualsiasi determinazione in ordine ad un'eventuale operazione di fusione tra le società esercenti impianti a fune alla valutazione che sarà effettuata sulla base dello studio di fattibilità inviato dalla Finaosta SpA.

Si conferma il mantenimento della società in quanto la stessa continua a perseguire le finalità istituzionali previste dalle citate norme regionali.

(a): Inserire uno dei progressivi già indicati nelle schede di ricognizione (02.01; 02.02).

(b): Inserire la ragione sociale come indicata nelle schede di ricognizione (02.01; 02.02).

(c): Indicare il tipo di partecipazione distinguendo i casi in cui la società sia partecipata direttamente, indirettamente (tramite altra società/organismo), ovvero in parte direttamente e in parte indirettamente.

(d): Inserire l'attività come indicata nelle schede di ricognizione (02.01; 02.02).

03. REQUISITI TESTO UNICO DELLE SOCIETÀ A PARTECIPAZIONE PUBBLICA

03.01. Finalità perseguite e attività ammesse (articoli 1, 4 e 26)

Compilare una scheda per ciascuna società

Progressivo società partecipata: Ind_14 (a)

Denominazione società partecipata: PROGETTO FORMAZIONE S.C.R.L. (b)

Tipo partecipazione: Indiretta (c)

Attività svolta: formazione e aggiornamento professionale (d)

indicare se la società:

- È a partecipazione pubblica di diritto singolare (art. 1 co. 4)
- Rientra nell'Allegato "A" del d.lgs. n. 175/2016 (art. 26, co. 2)
- Ha come oggetto esclusivo la gestione di fondi europei per conto dello Stato o delle Regioni, ovvero la realizzazione di progetti di ricerca finanziati dalle istituzioni dell'Unione Europea (art. 26, co. 2)
- È stata esclusa, con deliberazione adottata ai sensi dell'art. 4 co. 9, secondo periodo, dall'applicazione totale o parziale delle disposizioni del medesimo articolo (solo per le società partecipate dalle Regioni/Prov. Aut.)
- È destinataria dei provvedimenti di cui al d.lgs. n. 159/2011 (art. 26, co. 12-bis)
- È autorizzata alla gestione delle case da gioco, ai sensi della legislazione vigente (art. 26, co. 12-sexies)
- Qualora non sia stata selezionata alcuna delle opzioni indicate ai punti precedenti, indicare se la società:**
- È costituita in attuazione dell'art. 34 del regolamento CE n. 13/2013 - Gruppi d'Azione Locale (art. 4, co. 6)
- Ha per oggetto sociale prevalente la gestione di spazi fieristici e l'organizzazione di eventi fieristici (art. 4, co. 7)
- Ha per oggetto sociale prevalente la realizzazione e la gestione di impianti di trasporto a fune per la mobilità turistico-sportiva in aree montane (art. 4, co. 7)
- Ha per oggetto sociale prevalente la produzione di energia da fonti rinnovabili (art. 4, co. 7)
- Ha caratteristiche di spin off o di start up universitario, o analoghe a quelle degli enti di ricerca, ovvero gestisce aziende agricole con funzioni didattiche (art. 4, co. 8)
- Produce un servizio di interesse generale a rete (di cui all'art. 3-bis del d.l. 138/2011) fuori dall'ambito territoriale di riferimento, con affidamento dei servizi, in corso e nuovi, tramite procedure ad evidenza pubblica (art. 4, co. 9-bis)
- Produce beni e servizi strettamente necessari per il perseguimento delle finalità istituzionali dell'ente (art. 4, co. 1)
- Produce un servizio di interesse generale (art. 4, co. 2, lett. a)
- Progetta e realizza un'opera pubblica sulla base di un accordo di programma fra amministrazioni pubbliche (art. 4, co. 2, lett. b)
- Realizza e gestisce un'opera pubblica ovvero organizza e gestisce un servizio di interesse generale attraverso un contratto di partenariato pubblico/privato (art. 4, co. 2, lett. c)
- Produce beni o servizi strumentali all'ente o agli enti pubblici partecipanti o alla svolgimento delle loro funzioni (art. 4, co. 2, lett. d)
- Svolge servizi di committenza (art. 4, co. 2, lett. e)
- Valorizza il patrimonio immobiliare dell'amministrazione partecipante (art. 4, co. 3)

Indicare le motivazioni della riconducibilità o meno ai vincoli di scopo di cui al co. 1 o ad una delle attività di cui ai commi 2 e 3, anche con riferimento alle società che svolgono le attività di cui ai commi 6, 7, 8:

Con decreto del Presidente della Regione n° 654 in data 29 settembre 2017 è stata disposta l'esclusione dall'applicazione delle disposizioni dell'articolo 4 del TUSP e contestualmente il mantenimento della società in esame.

La Società Consortile a responsabilità limitata Progetto Formazione viene costituita nel giugno del 1997 su indicazione dell'Amministrazione regionale che ha promosso una società per la gestione delle attività di formazione professionale e per lo sviluppo della formazione continua. Progetto Formazione S.c.r.l. è un'azienda privata con partecipazione di capitale pubblico, non ha scopo di lucro e si propone come punto di riferimento per la formazione professionale nel contesto locale attraverso l'erogazione di servizi destinati a utenti privati e pubblici. Progetto Formazione esercita molteplici attività legate al settore: pianificazione, progettazione, attuazione, gestione di iniziative formative a vario livello, anche attraverso percorsi formativi cofinanziati dal Fondo Sociale Europeo. Dal 2003 è Ente accreditato all'Albo pubblico delle sedi formative presso la Regione Autonoma Valle d'Aosta per le macrotipologie: orientamento e formazione professionale, formazione continua e permanente, formazione rivolta alle fasce deboli. Dal 2016 è Ente accreditato all'Albo regionale delle sedi formative leFP per la realizzazione dei percorsi di Istruzione e Formazione Professionale.

(a): *Inserire uno dei progressivi già indicati nelle schede di ricognizione (02.01; 02.02).*

(b): *Inserire la ragione sociale come indicata nelle schede di ricognizione (02.01; 02.02).*

(c): *Indicare il tipo di partecipazione distinguendo i casi in cui la società sia partecipata direttamente, indirettamente (tramite altra società/organismo), ovvero in parte direttamente e in parte indirettamente.*

(d): *Inserire l'attività come indicata nelle schede di ricognizione (02.01; 02.02).*

03. REQUISITI TESTO UNICO DELLE SOCIETÀ A PARTECIPAZIONE PUBBLICA

03.01. Finalità perseguite e attività ammesse (articoli 1, 4 e 26)

Compilare una scheda per ciascuna società

Progressivo società partecipata: Ind_15 (a)

Denominazione società partecipata: REGIONAL AIRPORT S.R.L. (b)

Tipo partecipazione: Indiretta (c)

Attività svolta: L'esercizio del trasporto aereo (d)

indicare se la società:

- È a partecipazione pubblica di diritto singolare (art. 1 co. 4)

- Rientra nell'Allegato "A" del d.lgs. n. 175/2016 (art. 26, co. 2)

- Ha come oggetto esclusivo la gestione di fondi europei per conto dello Stato o delle Regioni, ovvero la realizzazione di progetti di ricerca finanziati dalle istituzioni dell'Unione Europea (art. 26, co. 2)

- È stata esclusa, con deliberazione adottata ai sensi dell'art. 4 co. 9, secondo periodo, dall'applicazione totale o parziale delle disposizioni del medesimo articolo (**solo per le società partecipate dalle Regioni/Prov. Aut.**)

- È destinataria dei provvedimenti di cui al d.lgs. n. 159/2011 (art. 26, co. 12-bis)

- È autorizzata alla gestione delle case da gioco, ai sensi della legislazione vigente (art. 26, co. 12-sexies)

Qualora non sia stata selezionata alcuna delle opzioni indicate ai punti precedenti, indicare se la società:

- È costituita in attuazione dell'art. 34 del regolamento CE n. 13/2013 - Gruppi d'Azione Locale (art. 4, co. 6)

- Ha per oggetto sociale prevalente la gestione di spazi fieristici e l'organizzazione di eventi fieristici (art. 4, co. 7)

- Ha per oggetto sociale prevalente la realizzazione e la gestione di impianti di trasporto a fune per la mobilità turistico-sportiva in aree montane (art. 4, co. 7)

- Ha per oggetto sociale prevalente la produzione di energia da fonti rinnovabili (art. 4, co. 7)

- Ha caratteristiche di spin off o di start up universitario, o analoghe a quelle degli enti di ricerca, ovvero gestisce aziende agricole con funzioni didattiche (art. 4, co. 8)

- Produce un servizio di interesse generale a rete (di cui all'art. 3-bis del d.l. 138/2011) fuori dall'ambito territoriale di riferimento, con affidamento dei servizi, in corso e nuovi, tramite procedure ad evidenza pubblica (art. 4, co. 9-bis)

- Produce beni e servizi strettamente necessari per il perseguimento delle finalità istituzionali dell'ente (art. 4, co. 1)

- Produce un servizio di interesse generale (art. 4, co. 2, lett. a)

- Progetta e realizza un'opera pubblica sulla base di un accordo di programma fra amministrazioni pubbliche (art. 4, co. 2, lett. b)

- Realizza e gestisce un'opera pubblica ovvero organizza e gestisce un servizio di interesse generale attraverso un contratto di partenariato pubblico/privato (art. 4, co. 2, lett. c)

- Produce beni o servizi strumentali all'ente o agli enti pubblici partecipanti o alla svolgimento delle loro funzioni (art. 4, co. 2, lett. d)

- Svolge servizi di committenza (art. 4, co. 2, lett. e)

- Valorizza il patrimonio immobiliare dell'amministrazione partecipante (art. 4, co. 3)

Indicare le motivazioni della riconducibilità o meno ai vincoli di scopo di cui al co. 1 o ad una delle attività di cui ai commi 2 e 3, anche con riferimento alle società che svolgono le attività di cui ai commi 6, 7, 8:

La società ha come oggetto sociale principale l'esercizio del trasporto aereo di merci, persone e cose, per conto proprio o di terzi. Con deliberazione di Consiglio regionale n. 2939/XV del 21/09/2017, la Regione ha deliberato la dismissione dell'intera partecipazione. La società Finaosta S.p.A. ha indetto una procedura concorrenziale tramite la pubblicazione di "AVVISO PER LA CESSIONE DI PARTECIPAZIONI SOCIETARIE DI PROPRIETÀ DI FINAOSTA S.P.A." in data 16/09/2018 per un valore a base d'asta di € 101,33.

La procedura ha avuto esito NEGATIVO, non essendo pervenuta alcuna offerta. Finaosta S.p.A. ha pertanto provveduto a richiedere la liquidazione delle quote detenute.

(a): Inserire uno dei progressivi già indicati nelle schede di ricognizione (02.01; 02.02).

(b): Inserire la ragione sociale come indicata nelle schede di ricognizione (02.01; 02.02).

(c): Indicare il tipo di partecipazione distinguendo i casi in cui la società sia partecipata direttamente, indirettamente (tramite altra società/organismo), ovvero in parte direttamente e in parte indirettamente.

(d): Inserire l'attività come indicata nelle schede di ricognizione (02.01; 02.02).

03. REQUISITI TESTO UNICO DELLE SOCIETÀ A PARTECIPAZIONE PUBBLICA

03.01. Finalità perseguite e attività ammesse (articoli 1, 4 e 26)

Compilare una scheda per ciascuna società

Progressivo società partecipata: Ind_16 (a)

Denominazione società partecipata: SIMA S.P.A. (b)

Tipo partecipazione: Indiretta (c)

Attività svolta: locazione di beni immobili e mobili; acquisto, cessione e conferimento di complessi aziendali e porzione di essi (d)

indicare se la società:

- È a partecipazione pubblica di diritto singolare (art. 1 co. 4)
- Rientra nell'Allegato "A" del d.lgs. n. 175/2016 (art. 26, co. 2)
- Ha come oggetto esclusivo la gestione di fondi europei per conto dello Stato o delle Regioni, ovvero la realizzazione di progetti di ricerca finanziati dalle istituzioni dell'Unione Europea (art. 26, co. 2)
- È stata esclusa, con deliberazione adottata ai sensi dell'art. 4 co. 9, secondo periodo, dall'applicazione totale o parziale delle disposizioni del medesimo articolo (solo per le società partecipate dalle Regioni/Prov. Aut.)
- È destinataria dei provvedimenti di cui al d.lgs. n. 159/2011 (art. 26, co. 12-bis)
- È autorizzata alla gestione delle case da gioco, ai sensi della legislazione vigente (art. 26, co. 12-sexies)
- Qualora non sia stata selezionata alcuna delle opzioni indicate ai punti precedenti, indicare se la società:**
- È costituita in attuazione dell'art. 34 del regolamento CE n. 13/2013 - Gruppi d'Azione Locale (art. 4, co. 6)
- Ha per oggetto sociale prevalente la gestione di spazi fieristici e l'organizzazione di eventi fieristici (art. 4, co. 7)
- Ha per oggetto sociale prevalente la realizzazione e la gestione di impianti di trasporto a fune per la mobilità turistico-sportiva in aree montane (art. 4, co. 7)
- Ha per oggetto sociale prevalente la produzione di energia da fonti rinnovabili (art. 4, co. 7)
- Ha caratteristiche di spin off o di start up universitario, o analoghe a quelle degli enti di ricerca, ovvero gestisce aziende agricole con funzioni didattiche (art. 4, co. 8)
- Produce un servizio di interesse generale a rete (di cui all'art. 3-bis del d.l. 138/2011) fuori dall'ambito territoriale di riferimento, con affidamento dei servizi, in corso e nuovi, tramite procedure ad evidenza pubblica (art. 4, co. 9-bis)
- Produce beni e servizi strettamente necessari per il perseguimento delle finalità istituzionali dell'ente (art. 4, co. 1)
- Produce un servizio di interesse generale (art. 4, co. 2, lett. a)
- Progetta e realizza un'opera pubblica sulla base di un accordo di programma fra amministrazioni pubbliche (art. 4, co. 2, lett. b)
- Realizza e gestisce un'opera pubblica ovvero organizza e gestisce un servizio di interesse generale attraverso un contratto di partenariato pubblico/privato (art. 4, co. 2, lett. c)
- Produce beni o servizi strumentali all'ente o agli enti pubblici partecipanti o alla svolgimento delle loro funzioni (art. 4, co. 2, lett. d)
- Svolge servizi di committenza (art. 4, co. 2, lett. e)
- Valorizza il patrimonio immobiliare dell'amministrazione partecipante (art. 4, co. 3)

Indicare le motivazioni della riconducibilità o meno ai vincoli di scopo di cui al co. 1 o ad una delle attività di cui ai commi 2 e 3, anche con riferimento alle società che svolgono le attività di cui ai commi 6, 7, 8:

Con decreto del Presidente della Regione n° 654 in data 29 settembre 2017 è stata disposta l'esclusione dall'applicazione delle disposizioni dell'articolo 4 del TUSP e contestualmente il mantenimento della società in esame.

La società SIMA risulta essere veicolo per l'attuazione dell'Accordo Industriale, di durata decennale, sottoscritto in data 31 marzo 2015 (dunque anteriormente all'entrata in vigore del TUSP) tra la Finaosta S.p.A. e Heineken Italia S.p.A., deliberato dall'Amministrazione regionale con DGR 423 del 27 marzo 2015, e finalizzato a dare continuità operativa ad Heineken Italia nello stabilimento di Pollein, con un organico di oltre 70 unità. Heineken Italia S.p.A. ha inserito lo stabilimento di Pollein in un piano di investimenti pluriennale e l'Accordo sottoscritto garantisce per un periodo più lungo l'esercizio diretto dell'attività industriale nello stabilimento di Pollein con tutela degli effetti occupazionali.

Il predetto accordo si inserisce nell'ambito delle finalità che la Regione persegue in tema di accrescimento dell'attrattività e della competitività del sistema economico valdostano, favorendo l'afflusso di investimenti nazionali ed esteri nel territorio regionale e promuovendo la stipulazione di Accordi aventi per oggetto nuovi insediamenti produttivi, progetti di crescita delle imprese esistenti e programmi di riconversione produttiva.

La valorizzazione del ruolo svolto dalla società ha permesso di rinnovare l'Accordo che mirava a definire un quadro idoneo a creare le condizioni ottimali per i futuri programmi di Heineken nell'ambito della Regione e massimizzare il contributo dato da Heineken alla crescita sostenibile ed armonica dell'economia regionale ed al mantenimento dell'occupazione.

Si precisa che Finaosta S.p.A. e Heineken Italia S.p.A. hanno già pattuito che alla scadenza dell'Accordo (31/12/2026) provvederanno alla liquidazione della Sima S.p.A.

(a): *Inserire uno dei progressivi già indicati nelle schede di ricognizione (02.01; 02.02).*

(b): *Inserire la ragione sociale come indicata nelle schede di ricognizione (02.01; 02.02).*

(c): *Indicare il tipo di partecipazione distinguendo i casi in cui la società sia partecipata direttamente, indirettamente (tramite altra società/organismo), ovvero in parte direttamente e in parte indirettamente.*

(d): *Inserire l'attività come indicata nelle schede di ricognizione (02.01; 02.02).*

03. REQUISITI TESTO UNICO DELLE SOCIETÀ A PARTECIPAZIONE PUBBLICA

03.01. Finalità perseguite e attività ammesse (articoli 1, 4 e 26)

Compilare una scheda per ciascuna società

Progressivo società partecipata:	Ind_17	(a)
Denominazione società partecipata:	STRUTTURA VALLE D'AOSTA S.R.L.	(b)
Tipo partecipazione:	Indiretta	(c)
Attività svolta:	la valorizzazione del patrimonio immobiliare a destinazione civile, industriale, artigianale, commerciale, direzionale e agricola	(d)

indicare se la società:

- È a partecipazione pubblica di diritto singolare (art. 1 co. 4)
- Rientra nell'Allegato "A" del d.lgs. n. 175/2016 (art. 26, co. 2)
- Ha come oggetto esclusivo la gestione di fondi europei per conto dello Stato o delle Regioni, ovvero la realizzazione di progetti di ricerca finanziati dalle istituzioni dell'Unione Europea (art. 26, co. 2)
- È stata esclusa, con deliberazione adottata ai sensi dell'art. 4 co. 9, secondo periodo, dall'applicazione totale o parziale delle disposizioni del medesimo articolo (solo per le società partecipate dalle Regioni/Prov. Aut.)
- È destinataria dei provvedimenti di cui al d.lgs. n. 159/2011 (art. 26, co. 12-bis)
- È autorizzata alla gestione delle case da gioco, ai sensi della legislazione vigente (art. 26, co. 12-sexies)
- Qualora non sia stata selezionata alcuna delle opzioni indicate ai punti precedenti, indicare se la società:**
- È costituita in attuazione dell'art. 34 del regolamento CE n. 13/2013 - Gruppi d'Azione Locale (art. 4, co. 6)
- Ha per oggetto sociale prevalente la gestione di spazi fieristici e l'organizzazione di eventi fieristici (art. 4, co. 7)
- Ha per oggetto sociale prevalente la realizzazione e la gestione di impianti di trasporto a fune per la mobilità turistico-sportiva in aree montane (art. 4, co. 7)
- Ha per oggetto sociale prevalente la produzione di energia da fonti rinnovabili (art. 4, co. 7)
- Ha caratteristiche di spin off o di start up universitario, o analoghe a quelle degli enti di ricerca, ovvero gestisce aziende agricole con funzioni didattiche (art. 4, co. 8)
- Produce un servizio di interesse generale a rete (di cui all'art. 3-bis del d.l. 138/2011) fuori dall'ambito territoriale di riferimento, con affidamento dei servizi, in corso e nuovi, tramite procedure ad evidenza pubblica (art. 4, co. 9-bis)
- Produce beni e servizi strettamente necessari per il perseguimento delle finalità istituzionali dell'ente (art. 4, co. 1)
- Produce un servizio di interesse generale (art. 4, co. 2, lett. a)
- Progetta e realizza un'opera pubblica sulla base di un accordo di programma fra amministrazioni pubbliche (art. 4, co. 2, lett. b)
- Realizza e gestisce un'opera pubblica ovvero organizza e gestisce un servizio di interesse generale attraverso un contratto di partenariato pubblico/privato (art. 4, co. 2, lett. c)
- Produce beni o servizi strumentali all'ente o agli enti pubblici partecipanti o alla svolgimento delle loro funzioni (art. 4, co. 2, lett. d)
- Svolge servizi di committenza (art. 4, co. 2, lett. e)
- Valorizza il patrimonio immobiliare dell'amministrazione partecipante (art. 4, co. 3)

Indicare le motivazioni della riconducibilità o meno ai vincoli di scopo di cui al co. 1 o ad una delle attività di cui ai commi 2 e 3, anche con riferimento alle società che svolgono le attività di cui ai commi 6, 7, 8:

La società è stata costituita ai sensi della legge regionale 12 maggio 1994, n. 17, che infatti autorizza la Giunta regionale a realizzare le linee di intervento previste dall'art. 2 della legge regionale 26 gennaio 1993, n. 4 (Interventi per la riqualificazione e lo sviluppo dell'area industriale "Cogne" di Aosta), mediante la costituzione di apposite società di capitale in gestione speciale per il tramite di Finaosta S.p.a.. Con la legge regionale 18 giugno 2004, n. 10 recante "Interventi per il patrimonio immobiliare regionale destinato ad attività produttive e commerciali", la Regione ha disciplinato il conferimento alla società Struttura Valle d'Aosta s.r.l. dei beni facenti parte del patrimonio immobiliare regionale destinati ad attività produttive e commerciali, nonché degli impianti e delle attrezzature. Con successiva legge regionale 13 dicembre 2013, n. 18, articolo 25 la Giunta regionale è stata autorizzata a conferire alla società Struttura Valle d'Aosta s.r.l. i beni facenti parte del patrimonio immobiliare regionale destinati ad attività di trasformazione e commercializzazione dei prodotti agricoli, nonché gli impianti e le attrezzature. La società pertanto rientra nella categoria di cui all'articolo 4, comma 3, del TUSP.

In considerazione delle perdite strutturali registrate dalla società è stato istituito con deliberazione di Giunta regionale n. 1159/2018 un gruppo di lavoro per individuare, anche mediante la comparazione con realtà analoghe, soluzioni che consentano di revisionare, se necessario con modifiche legislative, il modello di organizzazione, amministrazione e controllo della società Struttura Valle d'Aosta S.r.l., garantendo il perseguimento delle finalità di pubblico interesse sottese alla costituzione della società di cui trattasi, secondo criteri di efficacia, efficienza ed economicità. Con deliberazione di giunta regionale n. 582 in data 3 maggio 2019 è stata approvata la relazione conclusiva elaborata dal citato gruppo di lavoro e contestualmente sono stati incaricati:

- Finaosta S.p.A. di effettuare, entro il 31 luglio 2019, il necessario approfondimento tecnico-economico al fine di evidenziare e quantificare i possibili impatti delle alternative individuate nella Relazione, così da fornire elementi forti a sostegno dello scenario da preferire tra quelli prospettati, ovvero la revisione del Piano, di cui alla DCR 3342/XIV, nonché l'analisi di eventuali ulteriori scenari, che possano modificare, o meno, le conclusioni rappresentate. La Finaosta ha comunicato di aver pubblicato un avviso di manifestazione di interesse pubblico, al quale hanno risposto nove operatori economici. Successivamente la società ha approvato il ricorso alla procedura per l'affidamento del servizio in oggetto mediante procedura negoziata, invitando gli operatori economici che hanno manifestato l'interesse a partecipare alla procedura. La Commissione Giudicatrice ha stilato in data 14 novembre la graduatoria provvisoria delle offerte presentate.

- Struttura Valle d'Aosta s.r.l. di procedere alla rivisitazione del Piano di risanamento, di cui alla deliberazione del Consiglio regionale n. 3342/XIV del 27 marzo 2018, attraverso un approfondimento tecnico, economico e finanziario, avvalendosi di una consulenza di elevato livello specialistico in grado di supportare la Società in tale attività. La società ha comunicato di aver pubblicato l'avviso di manifestazione di interesse a partecipare alla procedura negoziata, il cui termine di presentazione è scaduto il 14/6/2019. Successivamente la società ha avviato la procedura negoziata con il criterio dell'offerta economicamente più vantaggiosa per l'aggiudicazione del servizio invitando cinque operatori. A metà settembre è stato aggiudicato il servizio e sottoscritto il disciplinare di incarico, il quale prevede la consegna della prima stesura del Piano di risanamento rivisitato entro novembre, inizio dicembre 2019.

(a): Inserire uno dei progressivi già indicati nelle schede di ricognizione (02.01; 02.02).

(b): Inserire la ragione sociale come indicata nelle schede di ricognizione (02.01; 02.02).

(c): Indicare il tipo di partecipazione distinguendo i casi in cui la società sia partecipata direttamente, indirettamente (tramite altra società/organismo), ovvero in parte direttamente e in parte indirettamente.

(d): Inserire l'attività come indicata nelle schede di ricognizione (02.01; 02.02).

03. REQUISITI TESTO UNICO DELLE SOCIETÀ A PARTECIPAZIONE PUBBLICA

03.01. Finalità perseguite e attività ammesse (articoli 1, 4 e 26)

Compilare una scheda per ciascuna società

Progressivo società partecipata: Ind_18 (a)

Denominazione società partecipata: SOCIETA' COOPERATIVA DI GARANZIA COLLETTIVA DEI FIDI TRA IMPRESE DELLA VALLE D'AOSTA - VALFIDI (b)

Tipo partecipazione: Indiretta (c)

Attività svolta: garanzia fidi (d)

indicare se la società:

- È a partecipazione pubblica di diritto singolare (art. 1 co. 4)
- Rientra nell'Allegato "A" del d.lgs. n. 175/2016 (art. 26, co. 2)
- Ha come oggetto esclusivo la gestione di fondi europei per conto dello Stato o delle Regioni, ovvero la realizzazione di progetti di ricerca finanziati dalle istituzioni dell'Unione Europea (art. 26, co. 2)
- È stata esclusa, con deliberazione adottata ai sensi dell'art. 4 co. 9, secondo periodo, dall'applicazione totale o parziale delle disposizioni del medesimo articolo (solo per le società partecipate dalle Regioni/Prov. Aut.)
- È destinataria dei provvedimenti di cui al d.lgs. n. 159/2011 (art. 26, co. 12-bis)
- È autorizzata alla gestione delle case da gioco, ai sensi della legislazione vigente (art. 26, co. 12-sexies)
- Qualora non sia stata selezionata alcuna delle opzioni indicate ai punti precedenti, indicare se la società:**
- È costituita in attuazione dell'art. 34 del regolamento CE n. 13/2013 - Gruppi d'Azione Locale (art. 4, co. 6)
- Ha per oggetto sociale prevalente la gestione di spazi fieristici e l'organizzazione di eventi fieristici (art. 4, co. 7)
- Ha per oggetto sociale prevalente la realizzazione e la gestione di impianti di trasporto a fune per la mobilità turistico-sportiva in aree montane (art. 4, co. 7)
- Ha per oggetto sociale prevalente la produzione di energia da fonti rinnovabili (art. 4, co. 7)
- Ha caratteristiche di spin off o di start up universitario, o analoghe a quelle degli enti di ricerca, ovvero gestisce aziende agricole con funzioni didattiche (art. 4, co. 8)
- Produce un servizio di interesse generale a rete (di cui all'art. 3-bis del d.l. 138/2011) fuori dall'ambito territoriale di riferimento, con affidamento dei servizi, in corso e nuovi, tramite procedure ad evidenza pubblica (art. 4, co. 9-bis)
- Produce beni e servizi strettamente necessari per il perseguimento delle finalità istituzionali dell'ente (art. 4, co. 1)
- Produce un servizio di interesse generale (art. 4, co. 2, lett. a)
- Progetta e realizza un'opera pubblica sulla base di un accordo di programma fra amministrazioni pubbliche (art. 4, co. 2, lett. b)
- Realizza e gestisce un'opera pubblica ovvero organizza e gestisce un servizio di interesse generale attraverso un contratto di partenariato pubblico/privato (art. 4, co. 2, lett. c)
- Produce beni o servizi strumentali all'ente o agli enti pubblici partecipanti o alla svolgimento delle loro funzioni (art. 4, co. 2, lett. d)
- Svolge servizi di committenza (art. 4, co. 2, lett. e)
- Valorizza il patrimonio immobiliare dell'amministrazione partecipante (art. 4, co. 3)

Indicare le motivazioni della riconducibilità o meno ai vincoli di scopo di cui al co. 1 o ad una delle attività di cui ai commi 2 e 3, anche con riferimento alle società che svolgono le attività di cui ai commi 6, 7, 8:

Valfidi è una Cooperativa di Garanzia dei Fidi che accompagna e sostiene tutte le piccole e medie imprese e i professionisti della Valle d'Aosta nell'accesso al credito. La Cooperativa - che ha la finalità di agevolare l'accesso al credito alle imprese individuali e/o collettive, ai professionisti, anche in forma associata tra loro, al fine di incentivarne la creazione, lo sviluppo, l'ammodernamento, la trasformazione ed il consolidamento finanziario nel quadro del potenziamento del sistema economico - ha scopo mutualistico, ai sensi dell'articolo 13 del D.L. 269/03 convertito, con modificazioni, in Legge 24 novembre 2003 numero 326. Nasce nel 1978 come consorzio con la denominazione di "Confidi degli artigiani della Valle d'Aosta". Nel 2003 si trasforma in Cooperativa allargando il suo raggio d'azione a tutte le PMI valdostane, artigianali, commerciali, turistiche, di servizi e ai liberi professionisti. Da aprile 2010 Valfidi è un intermediario finanziario vigilato dalla Banca d'Italia; ciò significa professionalità e organizzazione per una maggiore tutela delle imprese associate. Valfidi assiste oltre 3.200 imprese garantendo finanziamenti e linee di credito per oltre 200 milioni di Euro. L'attività è basata sui principi mutualistici e consiste nel facilitare l'accesso al credito delle imprese socie attraverso la concessione della garanzia consortile. La società fa parte del "Gruppo Finaosta", in quanto la partecipazione è stata acquisita con mezzi propri, nell'ambito della gestione ordinaria, ai sensi dell'articolo 5 della l.r. 7/2006 e pertanto la stessa viene mantenuta.

(a): *Inserire uno dei progressivi già indicati nelle schede di ricognizione (02.01; 02.02).*

(b): *Inserire la ragione sociale come indicata nelle schede di ricognizione (02.01; 02.02).*

(c): *Indicare il tipo di partecipazione distinguendo i casi in cui la società sia partecipata direttamente, indirettamente (tramite altra società/organismo), ovvero in parte direttamente e in parte indirettamente.*

(d): *Inserire l'attività come indicata nelle schede di ricognizione (02.01; 02.02).*

03. REQUISITI TESTO UNICO DELLE SOCIETÀ A PARTECIPAZIONE PUBBLICA

03.01. Finalità perseguite e attività ammesse (articoli 1, 4 e 26)

Compilare una scheda per ciascuna società

Progressivo società partecipata:	Ind_19	(a)
Denominazione società partecipata:	SERVIZI PREVIDENZIALI VALLE D'AOSTA S.P.A.	(b)
Tipo partecipazione:	sia diretta che indiretta	(c)
Attività svolta:	prestazione di servizi e di consulenze tecniche connesse alla gestione amministrativa, contabile ed operative dei fondi pensione	(d)

indicare se la società:

- È a partecipazione pubblica di diritto singolare (art. 1 co. 4)
- Rientra nell'Allegato "A" del d.lgs. n. 175/2016 (art. 26, co. 2)
- Ha come oggetto esclusivo la gestione di fondi europei per conto dello Stato o delle Regioni, ovvero la realizzazione di progetti di ricerca finanziati dalle istituzioni dell'Unione Europea (art. 26, co. 2)
- È stata esclusa, con deliberazione adottata ai sensi dell'art. 4 co. 9, secondo periodo, dall'applicazione totale o parziale delle disposizioni del medesimo articolo (solo per le società partecipate dalle Regioni/Prov. Aut.)
- È destinataria dei provvedimenti di cui al d.lgs. n. 159/2011 (art. 26, co. 12-bis)
- È autorizzata alla gestione delle case da gioco, ai sensi della legislazione vigente (art. 26, co. 12-sexies)
- Qualora non sia stata selezionata alcuna delle opzioni indicate ai punti precedenti, indicare se la società:**
- È costituita in attuazione dell'art. 34 del regolamento CE n. 13/2013 - Gruppi d'Azione Locale (art. 4, co. 6)
- Ha per oggetto sociale prevalente la gestione di spazi fieristici e l'organizzazione di eventi fieristici (art. 4, co. 7)
- Ha per oggetto sociale prevalente la realizzazione e la gestione di impianti di trasporto a fune per la mobilità turistico-sportiva in aree montane (art. 4, co. 7)
- Ha per oggetto sociale prevalente la produzione di energia da fonti rinnovabili (art. 4, co. 7)
- Ha caratteristiche di spin off o di start up universitario, o analoghe a quelle degli enti di ricerca, ovvero gestisce aziende agricole con funzioni didattiche (art. 4, co. 8)
- Produce un servizio di interesse generale a rete (di cui all'art. 3-bis del d.l. 138/2011) fuori dall'ambito territoriale di riferimento, con affidamento dei servizi, in corso e nuovi, tramite procedure ad evidenza pubblica (art. 4, co. 9-bis)
- Produce beni e servizi strettamente necessari per il perseguimento delle finalità istituzionali dell'ente (art. 4, co. 1)
- Produce un servizio di interesse generale (art. 4, co. 2, lett. a)
- Progetta e realizza un'opera pubblica sulla base di un accordo di programma fra amministrazioni pubbliche (art. 4, co. 2, lett. b)
- Realizza e gestisce un'opera pubblica ovvero organizza e gestisce un servizio di interesse generale attraverso un contratto di partenariato pubblico/privato (art. 4, co. 2, lett. c)
- Produce beni o servizi strumentali all'ente o agli enti pubblici partecipanti o alla svolgimento delle loro funzioni (art. 4, co. 2, lett. d)
- Svolge servizi di committenza (art. 4, co. 2, lett. e)
- Valorizza il patrimonio immobiliare dell'amministrazione partecipante (art. 4, co. 3)

Indicare le motivazioni della riconducibilità o meno ai vincoli di scopo di cui al co. 1 o ad una delle attività di cui ai commi 2 e 3, anche con riferimento alle società che svolgono le attività di cui ai commi 6, 7, 8:

La società è stata costituita ai sensi delle leggi regionali n. 22/1997 e n. 27/2006 in base alle quali è chiamata a svolgere le seguenti attività:

- coordinamento, gestione e sviluppo degli interventi in materia di previdenza complementare previsti in ambito regionale;
- fornire i servizi tecnici e di supporto ai fondi pensione territoriali operanti in Valle d'Aosta e convenzionati con la Società;
- attività di comunicazione, informazione e supporto nei confronti della popolazione, degli aderenti ai fondi pensione complementari, dei potenziali aderenti, delle parti sociali in genere in materia di previdenza complementare e di previdenza.

La materia della previdenza complementare rientra tra le attribuzioni della Regione come previsto dal decreto legislativo 24 aprile 2006, n. 197 "Norme di attuazione dello statuto speciale della Regione autonoma Valle d'Aosta/Vallee d'Aoste in materia di previdenza complementare". La società è pertanto rivolta al perseguimento delle finalità istituzionali dell'Ente, come anche evidenziato nello statuto, ove si precisa che la stessa ha natura di società in house e svolge le attività di cui alla lettera d) dell'articolo 4 TUSP. Posto il mancato rispetto del limite del fatturato di cui al comma 2, lettera d), dell'articolo 20 del TUSP, si ritiene di incaricare, ai sensi della legge regionale 16 marzo 2006, n. 7, la società Finaosta di proseguire le attività intraprese con la società INVA SPA finalizzate alla fusione entro la fine dell'anno 2020 della società SERVIZI PREVIDENZIALI VALLE D'AOSTA SPA in seno alla società medesima, in esito ai lavori e agli approfondimenti svolti nel corso dell'anno 2019, relativamente alla possibilità di superare le criticità collegate al mancato rispetto del requisito dell'importo minimo del fatturato richiesto dal TUSP.

(a): Inserire uno dei progressivi già indicati nelle schede di ricognizione (02.01; 02.02).

(b): Inserire la ragione sociale come indicata nelle schede di ricognizione (02.01; 02.02).

(c): Indicare il tipo di partecipazione distinguendo i casi in cui la società sia partecipata direttamente, indirettamente (tramite altra società/organismo), ovvero in parte direttamente e in parte indirettamente.

(d): Inserire l'attività come indicata nelle schede di ricognizione (02.01; 02.02).

03. REQUISITI TESTO UNICO DELLE SOCIETÀ A PARTECIPAZIONE PUBBLICA

03.01. Finalità perseguite e attività ammesse (articoli 1, 4 e 26)

Compilare una scheda per ciascuna società

Progressivo società partecipata: Ind_20 (a)

Denominazione società partecipata: SISEX S.A.
Société italo-suisse d'exploitation du Tunnel du Grand-Saint-Bernard (b)

Tipo partecipazione: Indiretta (c)

Attività svolta: la Société Italo-Suisse d'Exploitation du Tunnel du Grand-Saint-Bernard (Sisex SA) assume il ruolo di gestore unico del traforo ed è responsabile della gestione della sicurezza, dell'esercizio e della manutenzione del traforo. (d)

indicare se la società:

- È a partecipazione pubblica di diritto singolare (art. 1 co. 4)
- Rientra nell'Allegato "A" del d.lgs. n. 175/2016 (art. 26, co. 2)
- Ha come oggetto esclusivo la gestione di fondi europei per conto dello Stato o delle Regioni, ovvero la realizzazione di progetti di ricerca finanziati dalle istituzioni dell'Unione Europea (art. 26, co. 2)
- È stata esclusa, con deliberazione adottata ai sensi dell'art. 4 co. 9, secondo periodo, dall'applicazione totale o parziale delle disposizioni del medesimo articolo (solo per le società partecipate dalle Regioni/Prov. Aut.)
- È destinataria dei provvedimenti di cui al d.lgs. n. 159/2011 (art. 26, co. 12-bis)
- È autorizzata alla gestione delle case da gioco, ai sensi della legislazione vigente (art. 26, co. 12-sexies)
- Qualora non sia stata selezionata alcuna delle opzioni indicate ai punti precedenti, indicare se la società:**
- È costituita in attuazione dell'art. 34 del regolamento CE n. 13/2013 - Gruppi d'Azione Locale (art. 4, co. 6)
- Ha per oggetto sociale prevalente la gestione di spazi fieristici e l'organizzazione di eventi fieristici (art. 4, co. 7)
- Ha per oggetto sociale prevalente la realizzazione e la gestione di impianti di trasporto a fune per la mobilità turistico-sportiva in aree montane (art. 4, co. 7)
- Ha per oggetto sociale prevalente la produzione di energia da fonti rinnovabili (art. 4, co. 7)
- Ha caratteristiche di spin off o di start up universitario, o analoghe a quelle degli enti di ricerca, ovvero gestisce aziende agricole con funzioni didattiche (art. 4, co. 8)
- Produce un servizio di interesse generale a rete (di cui all'art. 3-bis del d.l. 138/2011) fuori dall'ambito territoriale di riferimento, con affidamento dei servizi, in corso e nuovi, tramite procedure ad evidenza pubblica (art. 4, co. 9-bis)
- Produce beni e servizi strettamente necessari per il perseguimento delle finalità istituzionali dell'ente (art. 4, co. 1)
- Produce un servizio di interesse generale (art. 4, co. 2, lett. a)
- Progetta e realizza un'opera pubblica sulla base di un accordo di programma fra amministrazioni pubbliche (art. 4, co. 2, lett. b)
- Realizza e gestisce un'opera pubblica ovvero organizza e gestisce un servizio di interesse generale attraverso un contratto di partenariato pubblico/privato (art. 4, co. 2, lett. c)
- Produce beni o servizi strumentali all'ente o agli enti pubblici partecipanti o alla svolgimento delle loro funzioni (art. 4, co. 2, lett. d)
- Svolge servizi di committenza (art. 4, co. 2, lett. e)
- Valorizza il patrimonio immobiliare dell'amministrazione partecipante (art. 4, co. 3)

Indicare le motivazioni della riconducibilità o meno ai vincoli di scopo di cui al co. 1 o ad una delle attività di cui ai commi 2 e 3, anche con riferimento alle società che svolgono le attività di cui ai commi 6, 7, 8:

La Società SISEX SA è società di diritto svizzero, costituita ai sensi dell'art. 2 della Convenzione Italo - Svizzera di Berna del 23 maggio 1958. E' partecipata al 50% dalla società italiana SITRASB S.p.A. e per il restante 50% dalla società svizzera TUNNEL S.A.

Dal 1° luglio 2010, secondo quanto stabilito dalla Direttiva 2004/54/CE, SISEX SA ha assunto il ruolo di gestore unico del Traforo in materia di sicurezza, gestione e manutenzione del Tunnel.

Si conferma il mantenimento della società in quanto la stessa continua a perseguire le finalità di interesse generale di cui alla precedente Direttiva.

(a): Inserire uno dei progressivi già indicati nelle schede di ricognizione (02.01; 02.02).

(b): Inserire la ragione sociale come indicata nelle schede di ricognizione (02.01; 02.02).

(c): Indicare il tipo di partecipazione distinguendo i casi in cui la società sia partecipata direttamente, indirettamente (tramite altra società/organismo), ovvero in parte direttamente e in parte indirettamente.

(d): Inserire l'attività come indicata nelle schede di ricognizione (02.01; 02.02).

03. REQUISITI TESTO UNICO DELLE SOCIETÀ A PARTECIPAZIONE PUBBLICA

03.01. Finalità perseguite e attività ammesse (articoli 1, 4 e 26)

Compilare una scheda per ciascuna società

Progressivo società partecipata: Ind_21 (a)

Denominazione società partecipata: BANCA DI CREDITO COOPERATIVO VALDOSTANA - S.C. (b)

Tipo partecipazione: Indiretta (c)

Attività svolta: Banca (d)

Indicare se la società:

- È a partecipazione pubblica di diritto singolare (art. 1 co. 4)

- Rientra nell'Allegato "A" del d.lgs. n. 175/2016 (art. 26, co. 2)

Ha come oggetto esclusivo la gestione di fondi europei per conto dello Stato o delle Regioni, ovvero la realizzazione di progetti di ricerca finanziati dalle istituzioni dell'Unione Europea (art. 26, co. 2)

È stata esclusa, con deliberazione adottata ai sensi dell'art. 4 co. 9, secondo periodo, dall'applicazione totale o parziale delle disposizioni del medesimo articolo (solo per le società partecipate dalle Regioni/Prov. Aut.)

- È destinataria dei provvedimenti di cui al d.lgs. n. 159/2011 (art. 26, co. 12-bis)

- È autorizzata alla gestione delle case da gioco, ai sensi della legislazione vigente (art. 26, co. 12-sexies)

Qualora non sia stata selezionata alcuna delle opzioni indicate ai punti precedenti, indicare se la società:

- È costituita in attuazione dell'art. 34 del regolamento CE n. 13/2013 - Gruppi d'Azione Locale (art. 4, co. 6)

- Ha per oggetto sociale prevalente la gestione di spazi fieristici e l'organizzazione di eventi fieristici (art. 4, co. 7)

Ha per oggetto sociale prevalente la realizzazione e la gestione di impianti di trasporto a fune per la mobilità turistico-sportiva in aree montane (art. 4, co. 7)

- Ha per oggetto sociale prevalente la produzione di energia da fonti rinnovabili (art. 4, co. 7)

Ha caratteristiche di spin off o di start up universitario, o analoghe a quelle degli enti di ricerca, ovvero gestisce aziende agricole con funzioni didattiche (art. 4, co. 8)

Produce un servizio di interesse generale a rete (di cui all'art. 3-bis del d.l. 138/2011) fuori dall'ambito territoriale di riferimento, con affidamento dei servizi, in corso e nuovi, tramite procedure ad evidenza pubblica (art. 4, co. 9-bis)

- Produce beni e servizi strettamente necessari per il perseguimento delle finalità istituzionali dell'ente (art. 4, co. 1)

- Produce un servizio di interesse generale (art. 4, co. 2, lett. a)

- Progetta e realizza un'opera pubblica sulla base di un accordo di programma fra amministrazioni pubbliche (art. 4, co. 2, lett. b)

Realizza e gestisce un'opera pubblica ovvero organizza e gestisce un servizio di interesse generale attraverso un contratto di partenariato pubblico/privato (art. 4, co. 2, lett. c)

- Produce beni o servizi strumentali all'ente o agli enti pubblici partecipanti o alla svolgimento delle loro funzioni (art. 4, co. 2, lett. d)

- Svolge servizi di committenza (art. 4, co. 2, lett. e)

- Valorizza il patrimonio immobiliare dell'amministrazione partecipante (art. 4, co. 3)

Indicare le motivazioni della riconducibilità o meno ai vincoli di scopo di cui al co. 1 o ad una delle attività di cui ai commi 2 e 3, anche con riferimento alle società che svolgono le attività di cui ai commi 6, 7, 8:

La Società ha per oggetto la raccolta del risparmio e l'esercizio del credito nelle sue varie forme. Il suo obiettivo è il sostegno dell'attività economica locale, in collaborazione con gli organi finanziari regionali, al fine di promuovere il suo sviluppo.

In esecuzione di quanto disposto dalla Deliberazione del Consiglio regionale n. 234/XV del 19 dicembre 2018, la società STRUTTURA VALLE D'AOSTA - VDA STRUCTURE SRL ha inviato comunicazione ufficiale alla BCC Valdostana di richiesta di dismissione della partecipazione azionaria ed è in attesa di un riscontro da parte della Banca. La società CERVINO SPA ha deliberato di porre in essere tutte le azioni per la dismissione delle partecipazioni nella BCC Valdostana.

(a): *Inserire uno dei progressivi già indicati nelle schede di ricognizione (02.01; 02.02).*

(b): *Inserire la ragione sociale come indicata nelle schede di ricognizione (02.01; 02.02).*

(c): *Indicare il tipo di partecipazione distinguendo i casi in cui la società sia partecipata direttamente, indirettamente (tramite altra società/organismo), ovvero in parte direttamente e in parte indirettamente.*

(d): *Inserire l'attività come indicata nelle schede di ricognizione (02.01; 02.02).*

03. REQUISITI TESTO UNICO DELLE SOCIETÀ A PARTECIPAZIONE PUBBLICA

03.01. Finalità perseguite e attività ammesse (articoli 1, 4 e 26)

Compilare una scheda per ciascuna società

Progressivo società partecipata:	Ind_22	(a)
Denominazione società partecipata:	COOPERATIVA FORZA E LUCE S.C.	(b)
Tipo partecipazione:	Indiretta	(c)
Attività svolta:	produzione approvvigionamento trasporto trasformazione distribuzione e vendita di energia elettrica	(d)

indicare se la società:

- È a partecipazione pubblica di diritto singolare (art. 1 co. 4)
- Rientra nell'Allegato "A" del d.lgs. n. 175/2016 (art. 26, co. 2)
- Ha come oggetto esclusivo la gestione di fondi europei per conto dello Stato o delle Regioni, ovvero la realizzazione di progetti di ricerca finanziati dalle istituzioni dell'Unione Europea (art. 26, co. 2)
- È stata esclusa, con deliberazione adottata ai sensi dell'art. 4 co. 9, secondo periodo, dall'applicazione totale o parziale delle disposizioni del medesimo articolo (solo per le società partecipate dalle Regioni/Prov. Aut.)
- È destinataria dei provvedimenti di cui al d.lgs. n. 159/2011 (art. 26, co. 12-bis)
- È autorizzata alla gestione delle case da gioco, ai sensi della legislazione vigente (art. 26, co. 12-sexies)
- Qualora non sia stata selezionata alcuna delle opzioni indicate ai punti precedenti, indicare se la società:**
- È costituita in attuazione dell'art. 34 del regolamento CE n. 13/2013 - Gruppi d'Azione Locale (art. 4, co. 6)
- Ha per oggetto sociale prevalente la gestione di spazi fieristici e l'organizzazione di eventi fieristici (art. 4, co. 7)
- Ha per oggetto sociale prevalente la realizzazione e la gestione di impianti di trasporto a fune per la mobilità turistico-sportiva in aree montane (art. 4, co. 7)
- Ha per oggetto sociale prevalente la produzione di energia da fonti rinnovabili (art. 4, co. 7)
- Ha caratteristiche di spin off o di start up universitario, o analoghe a quelle degli enti di ricerca, ovvero gestisce aziende agricole con funzioni didattiche (art. 4, co. 8)
- Produce un servizio di interesse generale a rete (di cui all'art. 3-bis del d.l. 138/2011) fuori dall'ambito territoriale di riferimento, con affidamento dei servizi, in corso e nuovi, tramite procedure ad evidenza pubblica (art. 4, co. 9-bis)
- Produce beni e servizi strettamente necessari per il perseguimento delle finalità istituzionali dell'ente (art. 4, co. 1)
- Produce un servizio di interesse generale (art. 4, co. 2, lett. a)
- Progetta e realizza un'opera pubblica sulla base di un accordo di programma fra amministrazioni pubbliche (art. 4, co. 2, lett. b)
- Realizza e gestisce un'opera pubblica ovvero organizza e gestisce un servizio di interesse generale attraverso un contratto di partenariato pubblico/privato (art. 4, co. 2, lett. c)
- Produce beni o servizi strumentali all'ente o agli enti pubblici partecipanti o alla svolgimento delle loro funzioni (art. 4, co. 2, lett. d)
- Svolge servizi di committenza (art. 4, co. 2, lett. e)
- Valorizza il patrimonio immobiliare dell'amministrazione partecipante (art. 4, co. 3)

Indicare le motivazioni della riconducibilità o meno ai vincoli di scopo di cui al co. 1 o ad una delle attività di cui ai commi 2 e 3, anche con riferimento alle società che svolgono le attività di cui ai commi 6, 7, 8:

La società COOPERATIVA FORZA E LUCE di Aosta esercita l'attività di produzione, approvvigionamento, trasporto, trasformazione, distribuzione e vendita di energia elettrica per i propri consorziati. In esecuzione di quanto disposto dalla Deliberazione del Consiglio regionale n. 234/XV del 19 dicembre 2018, la società PILA SPA ha provveduto ad inviare richiesta di recesso alla società; quest'ultima ha riscontrato la nota comunicando che il rimborso sarà effettuato entro 180 giorni dall'approvazione del bilancio dell'esercizio nel quale lo scioglimento è diventato effettivo, come previsto dallo statuto. La società COMPAGNIA VALDOSTANA DELLE ACQUE (CVA) ha comunicato che la propria controllata e componente dell'omonimo gruppo, CVA TRADING SRL (CVT), detiene nella Cooperativa Forza e Luce di Aosta s.c. un'azione del valore nominale di 25 euro. La CVA ritiene il suddetto titolo funzionale ai contratti di bilanciamento e compravendita di energia elettrica stipulati tra CVT e la società cooperativa. Pertanto, la società evidenzia come i contratti riflettano le prescrizioni della deliberazione ARERA (Autorità di Regolazione per Energia, Reti e Ambiente) 46/2012/R/eel (testo integrato delle cooperative elettriche) nonché l'attività svolta da CVT per le proprie finalità (di sviluppo sostenibile nel territorio rurale regionale con la somministrazione di energia da fonte rinnovabile prodotta dalle cooperative stesse) e perseguano gli scopi mutualistici previsti dagli statuti delle cooperative. In conclusione la società CVT ritiene per le motivazioni espresse di poter continuare a mantenere la partecipazione nella società in esame.

(a): Inserire uno dei progressivi già indicati nelle schede di ricognizione (02.01; 02.02).

(b): Inserire la ragione sociale come indicata nelle schede di ricognizione (02.01; 02.02).

(c): Indicare il tipo di partecipazione distinguendo i casi in cui la società sia partecipata direttamente, indirettamente (tramite altra società/organismo), ovvero in parte direttamente e in parte indirettamente.

(d): Inserire l'attività come indicata nelle schede di ricognizione (02.01; 02.02).

03. REQUISITI TESTO UNICO DELLE SOCIETÀ A PARTECIPAZIONE PUBBLICA

03.01. Finalità perseguite e attività ammesse (articoli 1, 4 e 26)

Compilare una scheda per ciascuna società

Progressivo società partecipata: Ind_23 (a)

Denominazione società partecipata: REVEAL LA THUILE S.C.R.L. (b)

Tipo partecipazione: Indiretta (c)

Attività svolta: Organizzazione di manifestazioni ed eventi, sportivi e di altro genere aventi quali finalità principale la promozione dell'immagine della Regione Valle d'Aosta e in particolare della destinazione turistica di La Thuile (d)

indicare se la società:

- È a partecipazione pubblica di diritto singolare (art. 1 co. 4)
- Rientra nell'Allegato "A" del d.lgs. n. 175/2016 (art. 26, co. 2)
- Ha come oggetto esclusivo la gestione di fondi europei per conto dello Stato o delle Regioni, ovvero la realizzazione di progetti di ricerca finanziati dalle istituzioni dell'Unione Europea (art. 26, co. 2)
- È stata esclusa, con deliberazione adottata ai sensi dell'art. 4 co. 9, secondo periodo, dall'applicazione totale o parziale delle disposizioni del medesimo articolo (solo per le società partecipate dalle Regioni/Prov. Aut.)
- È destinataria dei provvedimenti di cui al d.lgs. n. 159/2011 (art. 26, co. 12-bis)
- È autorizzata alla gestione delle case da gioco, ai sensi della legislazione vigente (art. 26, co. 12-sexies)
- Qualora non sia stata selezionata alcuna delle opzioni indicate ai punti precedenti, indicare se la società:**
- È costituita in attuazione dell'art. 34 del regolamento CE n. 13/2013 - Gruppi d'Azione Locale (art. 4, co. 6)
- Ha per oggetto sociale prevalente la gestione di spazi fieristici e l'organizzazione di eventi fieristici (art. 4, co. 7)
- Ha per oggetto sociale prevalente la realizzazione e la gestione di impianti di trasporto a fune per la mobilità turistico-sportiva in aree montane (art. 4, co. 7)
- Ha per oggetto sociale prevalente la produzione di energia da fonti rinnovabili (art. 4, co. 7)
- Ha caratteristiche di spin off o di start up universitario, o analoghe a quelle degli enti di ricerca, ovvero gestisce aziende agricole con funzioni didattiche (art. 4, co. 8)
- Produce un servizio di interesse generale a rete (di cui all'art. 3-bis del d.l. 138/2011) fuori dall'ambito territoriale di riferimento, con affidamento dei servizi, in corso e nuovi, tramite procedure ad evidenza pubblica (art. 4, co. 9-bis)
- Produce beni e servizi strettamente necessari per il perseguimento delle finalità istituzionali dell'ente (art. 4, co. 1)
- Produce un servizio di interesse generale (art. 4, co. 2, lett. a)
- Progetta e realizza un'opera pubblica sulla base di un accordo di programma fra amministrazioni pubbliche (art. 4, co. 2, lett. b)
- Realizza e gestisce un'opera pubblica ovvero organizza e gestisce un servizio di interesse generale attraverso un contratto di partenariato pubblico/privato (art. 4, co. 2, lett. c)
- Produce beni o servizi strumentali all'ente o agli enti pubblici partecipanti o alla svolgimento delle loro funzioni (art. 4, co. 2, lett. d)
- Svolge servizi di committenza (art. 4, co. 2, lett. e)
- Valorizza il patrimonio immobiliare dell'amministrazione partecipante (art. 4, co. 3)

Indicare le motivazioni della riconducibilità o meno ai vincoli di scopo di cui al co. 1 o ad una delle attività di cui ai commi 2 e 3, anche con riferimento alle società che svolgono le attività di cui ai commi 6, 7, 8:

La Società Reveal La Thuile svolge l'attività di organizzazione di manifestazioni ed eventi sportivi e di altro genere aventi quali finalità principale la promozione dell'immagine della Regione Valle d'Aosta e in particolare della destinazione turistica di La Thuile. Lo Statuto speciale (legge costituzionale 26 febbraio 1948 n. 4) all'articolo 2 lettera q) attribuisce alla Regione potestà legislativa nella materia del turismo e pertanto, alla luce della citata competenza primaria, la Regione detiene la partecipazione nella società. La società si occuperà dell'organizzazione della gara di discesa libera inserita nel calendario della Coppa del mondo di sci per le date del 29 febbraio 2020 e del 1° marzo 2020. Si tratta di un obiettivo che la Regione, in particolare l'Assessorato al turismo, sport, commercio, agricoltura e beni culturali, si era prefissato, ovvero far rientrare la Valle a pieno titolo nel circo bianco.

La società rientra nella categoria di cui alla lettera a) dell'art. 4. Si conferma il mantenimento della società in quanto la stessa continua a perseguire le finalità istituzionali in materia di turismo, volte a promuovere l'immagine della Regione Valle d'Aosta e in particolare della destinazione turistica di La Thuile, anche attraverso l'organizzazione di eventi di rilevanza internazionale, come la Coppa del mondo di sci alpino.

(a): *Inserire uno dei progressivi già indicati nelle schede di ricognizione (02.01; 02.02).*

(b): *Inserire la ragione sociale come indicata nelle schede di ricognizione (02.01; 02.02).*

(c): *Indicare il tipo di partecipazione distinguendo i casi in cui la società sia partecipata direttamente, indirettamente (tramite altra società/organismo), ovvero in parte direttamente e in parte indirettamente.*

(d): *Inserire l'attività come indicata nelle schede di ricognizione (02.01; 02.02).*

03. REQUISITI TESTO UNICO DELLE SOCIETÀ A PARTECIPAZIONE PUBBLICA

03.01. Finalità perseguite e attività ammesse (articoli 1, 4 e 26)

Compilare una scheda per ciascuna società

Progressivo società partecipata: Ind_24 (a)

Denominazione società partecipata: AIR ZERMATT A.G. (b)

Tipo partecipazione: Indiretta (c)

Attività svolta: elicotteri a Zermatt (d)

indicare se la società:

- È a partecipazione pubblica di diritto singolare (art. 1 co. 4)
- Rientra nell'Allegato "A" del d.lgs. n. 175/2016 (art. 26, co. 2)
- Ha come oggetto esclusivo la gestione di fondi europei per conto dello Stato o delle Regioni, ovvero la realizzazione di progetti di ricerca finanziati dalle istituzioni dell'Unione Europea (art. 26, co. 2)
- È stata esclusa, con deliberazione adottata ai sensi dell'art. 4 co. 9, secondo periodo, dall'applicazione totale o parziale delle disposizioni del medesimo articolo (solo per le società partecipate dalle Regioni/Prov. Aut.)
- È destinataria dei provvedimenti di cui al d.lgs. n. 159/2011 (art. 26, co. 12-bis)
- È autorizzata alla gestione delle case da gioco, ai sensi della legislazione vigente (art. 26, co. 12-sexies)
- Qualora non sia stata selezionata alcuna delle opzioni indicate ai punti precedenti, indicare se la società:**
- È costituita in attuazione dell'art. 34 del regolamento CE n. 13/2013 - Gruppi d'Azione Locale (art. 4, co. 6)
- Ha per oggetto sociale prevalente la gestione di spazi fieristici e l'organizzazione di eventi fieristici (art. 4, co. 7)
- Ha per oggetto sociale prevalente la realizzazione e la gestione di impianti di trasporto a fune per la mobilità turistico-sportiva in aree montane (art. 4, co. 7)
- Ha per oggetto sociale prevalente la produzione di energia da fonti rinnovabili (art. 4, co. 7)
- Ha caratteristiche di spin off o di start up universitario, o analoghe a quelle degli enti di ricerca, ovvero gestisce aziende agricole con funzioni didattiche (art. 4, co. 8)
- Produce un servizio di interesse generale a rete (di cui all'art. 3-bis del d.l. 138/2011) fuori dall'ambito territoriale di riferimento, con affidamento dei servizi, in corso e nuovi, tramite procedure ad evidenza pubblica (art. 4, co. 9-bis)
- Produce beni e servizi strettamente necessari per il perseguimento delle finalità istituzionali dell'ente (art. 4, co. 1)
- Produce un servizio di interesse generale (art. 4, co. 2, lett. a)
- Progetta e realizza un'opera pubblica sulla base di un accordo di programma fra amministrazioni pubbliche (art. 4, co. 2, lett. b)
- Realizza e gestisce un'opera pubblica ovvero organizza e gestisce un servizio di interesse generale attraverso un contratto di partenariato pubblico/privato (art. 4, co. 2, lett. c)
- Produce beni o servizi strumentali all'ente o agli enti pubblici partecipanti o alla svolgimento delle loro funzioni (art. 4, co. 2, lett. d)
- Svolge servizi di committenza (art. 4, co. 2, lett. e)
- Valorizza il patrimonio immobiliare dell'amministrazione partecipante (art. 4, co. 3)

Indicare le motivazioni della riconducibilità o meno ai vincoli di scopo di cui al co. 1 o ad una delle attività di cui ai commi 2 e 3, anche con riferimento alle società che svolgono le attività di cui ai commi 6, 7, 8:

La società Air Zermatt A.G., società di diritto svizzero, è stata creata nel 1968 e svolge l'attività di volo in elicottero per missioni di salvataggio, per operazioni di trasporto e a fini turistici. Con deliberazione di Consiglio regionale 234/2018 se ne era disposta la cessione entro un anno. La società Cervino, azionista della società in esame, ha comunicato a Finaosta di ritenere strategica tale partecipazione, in quanto "garantisce un rapporto privilegiato con una società d'oltralpe che svolge servizi importanti per il soccorso con elicotteri, attività strumentale all'attività caratteristica della Cervino S.p.A." La società Cervino inoltre segnala come "i rapporti con la società sono sempre stati ottimi e caratterizzati da una collaborazione reciproca che in diverse occasioni ha consentito di risolvere situazioni di soccorso particolarmente delicate", e a titolo esemplificativo cita il guasto alla telecabina Plan Maison-Cime Bianche del dicembre 2016, risolto anche grazie alla collaborazione della società in esame. La società Cervino ritiene pertanto di mantenere la partecipazione, al fine di garantirsi l'eventuale collaborazione e supporto per le attività di soccorso che si dovessero rendere necessarie nella sua attività caratteristica di gestione del comprensorio sciistico. Alla luce delle nuove informazioni e motivazioni, la Regione riconosce la strategicità della partecipazione nella società Air Zermatt e pertanto ne dispone il mantenimento, rivedendo pertanto la propria posizione espressa con la citata deliberazione di Consiglio regionale.

(a): Inserire uno dei progressivi già indicati nelle schede di ricognizione (02.01; 02.02).

(b): Inserire la ragione sociale come indicata nelle schede di ricognizione (02.01; 02.02).

(c): Indicare il tipo di partecipazione distinguendo i casi in cui la società sia partecipata direttamente, indirettamente (tramite altra società/organismo), ovvero in parte direttamente e in parte indirettamente.

(d): Inserire l'attività come indicata nelle schede di ricognizione (02.01; 02.02).

03. REQUISITI TESTO UNICO DELLE SOCIETÀ A PARTECIPAZIONE PUBBLICA

03.01. Finalità perseguite e attività ammesse (articoli 1, 4 e 26)

Compilare una scheda per ciascuna società

Progressivo società partecipata: Ind_25 (a)

Denominazione società partecipata: SOCIETA' SPORTIVA DILETTANTISTICA GOLF CLUB DEL CERVINO S.p.A. (b)

Tipo partecipazione: Indiretta (c)

Attività svolta: campo golf a Cervinia (d)

Indicare se la società:

- È a partecipazione pubblica di diritto singolare (art. 1 co. 4)
- Rientra nell'Allegato "A" del d.lgs. n. 175/2016 (art. 26, co. 2)
- Ha come oggetto esclusivo la gestione di fondi europei per conto dello Stato o delle Regioni, ovvero la realizzazione di progetti di ricerca finanziati dalle istituzioni dell'Unione Europea (art. 26, co. 2)
- È stata esclusa, con deliberazione adottata ai sensi dell'art. 4 co. 9, secondo periodo, dall'applicazione totale o parziale delle disposizioni del medesimo articolo (solo per le società partecipate dalle Regioni/Prov. Aut.)
- È destinataria dei provvedimenti di cui al d.lgs. n. 159/2011 (art. 26, co. 12-bis)
- È autorizzata alla gestione delle case da gioco, ai sensi della legislazione vigente (art. 26, co. 12-sexies)
- Qualora non sia stata selezionata alcuna delle opzioni indicate ai punti precedenti, indicare se la società:**
- È costituita in attuazione dell'art. 34 del regolamento CE n. 13/2013 - Gruppi d'Azione Locale (art. 4, co. 6)
- Ha per oggetto sociale prevalente la gestione di spazi fieristici e l'organizzazione di eventi fieristici (art. 4, co. 7)
- Ha per oggetto sociale prevalente la realizzazione e la gestione di impianti di trasporto a fune per la mobilità turistico-sportiva in aree montane (art. 4, co. 7)
- Ha per oggetto sociale prevalente la produzione di energia da fonti rinnovabili (art. 4, co. 7)
- Ha caratteristiche di spin off o di start up universitario, o analoghe a quelle degli enti di ricerca, ovvero gestisce aziende agricole con funzioni didattiche (art. 4, co. 8)
- Produce un servizio di interesse generale a rete (di cui all'art. 3-bis del d.l. 138/2011) fuori dall'ambito territoriale di riferimento, con affidamento dei servizi, in corso e nuovi, tramite procedure ad evidenza pubblica (art. 4, co. 9-bis)
- Produce beni e servizi strettamente necessari per il perseguimento delle finalità istituzionali dell'ente (art. 4, co. 1)
- Produce un servizio di interesse generale (art. 4, co. 2, lett. a)
- Progetta e realizza un'opera pubblica sulla base di un accordo di programma fra amministrazioni pubbliche (art. 4, co. 2, lett. b)
- Realizza e gestisce un'opera pubblica ovvero organizza e gestisce un servizio di interesse generale attraverso un contratto di partenariato pubblico/privato (art. 4, co. 2, lett. c)
- Produce beni o servizi strumentali all'ente o agli enti pubblici partecipanti o alla svolgimento delle loro funzioni (art. 4, co. 2, lett. d)
- Svolge servizi di committenza (art. 4, co. 2, lett. e)
- Valorizza il patrimonio immobiliare dell'amministrazione partecipante (art. 4, co. 3)

Indicare le motivazioni della riconducibilità o meno ai vincoli di scopo di cui al co. 1 o ad una delle attività di cui ai commi 2 e 3, anche con riferimento alle società che svolgono le attività di cui ai commi 6, 7, 8:

La società SPORTIVA DILETTANTISTICA GOLF CLUB DEL CERVINO S.P.A. è senza fini di lucro e ha per oggetto l'esercizio e la promozione delle attività sportive dilettantistiche, compreso l'attività didattica, in particolare della pratica del golf dilettantistico.

La società CERVINO SPA, che detiene la partecipazione, ha comunicato alla società FINAOSTA la volontà di attivare le procedure per l'esercizio del diritto di recesso relativamente alle quote possedute nella società in esame.

(a): Inserire uno dei progressivi già indicati nelle schede di ricognizione (02.01; 02.02).

(b): Inserire la ragione sociale come indicata nelle schede di ricognizione (02.01; 02.02).

(c): Indicare il tipo di partecipazione distinguendo i casi in cui la società sia partecipata direttamente, indirettamente (tramite altra società/organismo), ovvero in parte direttamente e in parte indirettamente.

(d): Inserire l'attività come indicata nelle schede di ricognizione (02.01; 02.02).

03. REQUISITI TESTO UNICO DELLE SOCIETÀ A PARTECIPAZIONE PUBBLICA

03.01. Finalità perseguite e attività ammesse (articoli 1, 4 e 26)

Compilare una scheda per ciascuna società

Progressivo società partecipata: Ind_26 (a)

Denominazione società partecipata: MAISON CLY S.r.l. (b)

Tipo partecipazione: Indiretta (c)

Attività svolta: albergo e ristorante a Chamois (d)

indicare se la società:

- È a partecipazione pubblica di diritto singolare (art. 1 co. 4)

- Rientra nell'Allegato "A" del d.lgs. n. 175/2016 (art. 26, co. 2)

- Ha come oggetto esclusivo la gestione di fondi europei per conto dello Stato o delle Regioni, ovvero la realizzazione di progetti di ricerca finanziati dalle istituzioni dell'Unione Europea (art. 26, co. 2)

- È stata esclusa, con deliberazione adottata ai sensi dell'art. 4 co. 9, secondo periodo, dall'applicazione totale o parziale delle disposizioni del medesimo articolo (solo per le società partecipate dalle Regioni/Prov. Aut.)

- È destinataria dei provvedimenti di cui al d.lgs. n. 159/2011 (art. 26, co. 12-bis)

- È autorizzata alla gestione delle case da gioco, ai sensi della legislazione vigente (art. 26, co. 12-sexies)

Qualora non sia stata selezionata alcuna delle opzioni indicate ai punti precedenti, indicare se la società:

- È costituita in attuazione dell'art. 34 del regolamento CE n. 13/2013 - Gruppi d'Azione Locale (art. 4, co. 6)

- Ha per oggetto sociale prevalente la gestione di spazi fieristici e l'organizzazione di eventi fieristici (art. 4, co. 7)

- Ha per oggetto sociale prevalente la realizzazione e la gestione di impianti di trasporto a fune per la mobilità turistico-sportiva in aree montane (art. 4, co. 7)

- Ha per oggetto sociale prevalente la produzione di energia da fonti rinnovabili (art. 4, co. 7)

- Ha caratteristiche di spin off o di start up universitario, o analoghe a quelle degli enti di ricerca, ovvero gestisce aziende agricole con funzioni didattiche (art. 4, co. 8)

- Produce un servizio di interesse generale a rete (di cui all'art. 3-bis del d.l. 138/2011) fuori dall'ambito territoriale di riferimento, con affidamento dei servizi, in corso e nuovi, tramite procedure ad evidenza pubblica (art. 4, co. 9-bis)

- Produce beni e servizi strettamente necessari per il perseguimento delle finalità istituzionali dell'ente (art. 4, co. 1)

- Produce un servizio di interesse generale (art. 4, co. 2, lett. a)

- Progetta e realizza un'opera pubblica sulla base di un accordo di programma fra amministrazioni pubbliche (art. 4, co. 2, lett. b)

- Realizza e gestisce un'opera pubblica ovvero organizza e gestisce un servizio di interesse generale attraverso un contratto di partenariato pubblico/privato (art. 4, co. 2, lett. c)

- Produce beni o servizi strumentali all'ente o agli enti pubblici partecipanti o alla svolgimento delle loro funzioni (art. 4, co. 2, lett. d)

- Svolge servizi di committenza (art. 4, co. 2, lett. e)

- Valorizza il patrimonio immobiliare dell'amministrazione partecipante (art. 4, co. 3)

Indicare le motivazioni della riconducibilità o meno ai vincoli di scopo di cui al co. 1 o ad una delle attività di cui ai commi 2 e 3, anche con riferimento alle società che svolgono le attività di cui ai commi 6, 7, 8:

La società Maison Cly svolge l'attività di conduzione di attività alberghiere e di ristorazione nella zona di Chamois.

Considerato che l'attività svolta dalla società MAISON DE CLY SRL non rientra in alcuna categoria di cui agli articoli 4 e 26 del TUSP, la Regione invita nuovamente la società CERVINO SPA a procedere alla dismissione della relativa partecipazione posseduta anche attraverso le procedure di evidenza pubblica. Per maggior dettagli si rimanda alla deliberazione.

(a): Inserire uno dei progressivi già indicati nelle schede di ricognizione (02.01; 02.02).

(b): Inserire la ragione sociale come indicata nelle schede di ricognizione (02.01; 02.02).

(c): Indicare il tipo di partecipazione distinguendo i casi in cui la società sia partecipata direttamente, indirettamente (tramite altra società/organismo), ovvero in parte direttamente e in parte indirettamente.

(d): Inserire l'attività come indicata nelle schede di ricognizione (02.01; 02.02).

03. REQUISITI TESTO UNICO DELLE SOCIETÀ A PARTECIPAZIONE PUBBLICA

03.01. Finalità perseguite e attività ammesse (articoli 1, 4 e 26)

Compilare una scheda per ciascuna società

Progressivo società partecipata: Ind_27 (a)

Denominazione società partecipata: CVA Trading S.r.l. (b)

Tipo partecipazione: Indiretta (c)

Attività svolta: commercializzazione di energia elettrica e di altri prodotti energetici, fornitura di servizi connessi (d)

indicare se la società:

- È a partecipazione pubblica di diritto singolare (art. 1 co. 4)
- Rientra nell'Allegato "A" del d.lgs. n. 175/2016 (art. 26, co. 2)
- Ha come oggetto esclusivo la gestione di fondi europei per conto dello Stato o delle Regioni, ovvero la realizzazione di progetti di ricerca finanziati dalle istituzioni dell'Unione Europea (art. 26, co. 2)
- È stata esclusa, con deliberazione adottata ai sensi dell'art. 4 co. 9, secondo periodo, dall'applicazione totale o parziale delle disposizioni del medesimo articolo (solo per le società partecipate dalle Regioni/Prov. Aut.)
- È destinataria dei provvedimenti di cui al d.lgs. n. 159/2011 (art. 26, co. 12-bis)
- È autorizzata alla gestione delle case da gioco, ai sensi della legislazione vigente (art. 26, co. 12-sexies)
- Qualora non sia stata selezionata alcuna delle opzioni indicate ai punti precedenti, indicare se la società:**
- È costituita in attuazione dell'art. 34 del regolamento CE n. 13/2013 - Gruppi d'Azione Locale (art. 4, co. 6)
- Ha per oggetto sociale prevalente la gestione di spazi fieristici e l'organizzazione di eventi fieristici (art. 4, co. 7)
- Ha per oggetto sociale prevalente la realizzazione e la gestione di impianti di trasporto a fune per la mobilità turistico-sportiva in aree montane (art. 4, co. 7)
- Ha per oggetto sociale prevalente la produzione di energia da fonti rinnovabili (art. 4, co. 7)
- Ha caratteristiche di spin off o di start up universitario, o analoghe a quelle degli enti di ricerca, ovvero gestisce aziende agricole con funzioni didattiche (art. 4, co. 8)
- Produce un servizio di interesse generale a rete (di cui all'art. 3-bis del d.l. 138/2011) fuori dall'ambito territoriale di riferimento, con affidamento dei servizi, in corso e nuovi, tramite procedure ad evidenza pubblica (art. 4, co. 9-bis)
- Produce beni e servizi strettamente necessari per il perseguimento delle finalità istituzionali dell'ente (art. 4, co. 1)
- Produce un servizio di interesse generale (art. 4, co. 2, lett. a)
- Progetta e realizza un'opera pubblica sulla base di un accordo di programma fra amministrazioni pubbliche (art. 4, co. 2, lett. b)
- Realizza e gestisce un'opera pubblica ovvero organizza e gestisce un servizio di interesse generale attraverso un contratto di partenariato pubblico/privato (art. 4, co. 2, lett. c)
- Produce beni o servizi strumentali all'ente o agli enti pubblici partecipanti o alla svolgimento delle loro funzioni (art. 4, co. 2, lett. d)
- Svolge servizi di committenza (art. 4, co. 2, lett. e)
- Valorizza il patrimonio immobiliare dell'amministrazione partecipante (art. 4, co. 3)

Indicare le motivazioni della riconducibilità o meno ai vincoli di scopo di cui al co. 1 o ad una delle attività di cui ai commi 2 e 3, anche con riferimento alle società che svolgono le attività di cui ai commi 6, 7, 8:

CVA Trading S.r.l., controllata al 100% da CVA, è l'azienda del Gruppo CVA che opera, dall'ottobre 2002, come grossista nel mercato elettrico italiano, vendendo energia elettrica a clienti finali distribuiti su tutto il territorio nazionale, certificando con Garanzie di Origine l'energia verde venduta ai clienti finali. Tale energia viene offerta ai clienti finali alle migliori condizioni economiche.

La società CVA Trading ha come oggetto sociale la compravendita di energia elettrica sul mercato all'ingrosso, lo sviluppo della gestione della vendita al dettaglio e le attività di energy management. La società fa parte del Gruppo CVA nato nei primi anni 2000, per effetto della liberalizzazione del settore dell'energia elettrica in Italia, e svolge un ruolo strategico e strumentale rispetto alle attività di produzione di energia da fonti rinnovabili ed al perseguimento degli obiettivi aziendali della controllante C.V.A. S.p.A. a s.u., consentendo l'ottimizzazione e valorizzazione dell'energia prodotta da quest'ultima.

Tanto l'attività di compravendita di energia all'ingrosso quanto l'attività di vendita al dettaglio devono ritenersi incluse nella categoria di "servizi regolati", essendo soggette al potere di regolazione, di controllo e sanzionatorio dell'Autorità di Regolazione per Energia Reti e Ambiente (di seguito "ARERA"). La partecipazione quindi risulta riconducibile alla nozione di servizio di interesse generale di cui all'art. 4, comma 2, lett. a), del TUSP, in virtù di quanto previsto nella Relazione illustrativa allo schema di decreto legislativo recante disposizioni integrative e correttive al d.lgs. 175/2016, che, all'interno del commento all'art. 5, prevede "che nella nozione di servizi di interesse generale di cui all'articolo 4 del decreto legislativo n. 175 del 2016 rientrano anche i servizi oggetto di regolazione da parte delle Autorità indipendenti", recependo la richiesta, avanzata dalla Conferenza Unificata, che la nozione di servizio di interesse generale includesse anche "i servizi regolati da Autorità indipendenti di cui alla legge n. 481 del 1995".

La strategicità della società è stata nuovamente confermata nel corso degli ultimi anni. L'articolo 22 della legge n. 12/2018 (Legge di stabilità regionale per il triennio 2019/2021) ha riaffermato la volontà della Regione di mantenere il controllo pubblico regionale sulla società, e quindi per estensione anche al gruppo CVA.

Si conferma il mantenimento della società in quanto la stessa continua a perseguire un servizio di interesse generale, riconosciuto strategico dalla Regione.

(a): *Inserire uno dei progressivi già indicati nelle schede di ricognizione (02.01; 02.02).*

(b): *Inserire la ragione sociale come indicata nelle schede di ricognizione (02.01; 02.02).*

(c): *Indicare il tipo di partecipazione distinguendo i casi in cui la società sia partecipata direttamente, indirettamente (tramite altra società/organismo), ovvero in parte direttamente e in parte indirettamente.*

(d): *Inserire l'attività come indicata nelle schede di ricognizione (02.01; 02.02).*

03. REQUISITI TESTO UNICO DELLE SOCIETÀ A PARTECIPAZIONE PUBBLICA

03.01. Finalità perseguite e attività ammesse (articoli 1, 4 e 26)

Compilare una scheda per ciascuna società

Progressivo società partecipata: Ind_28 (a)

Denominazione società partecipata: CVA Vento S.r.l. (b)

Tipo partecipazione: Indiretta (c)

Attività svolta: produzione, distribuzione, commercializzazione, trasmissione e vendita di energia elettrica da fonti rinnovabili o assimilate (d)

indicare se la società:

- È a partecipazione pubblica di diritto singolare (art. 1 co. 4)
- Rientra nell'Allegato "A" del d.lgs. n. 175/2016 (art. 26, co. 2)
- Ha come oggetto esclusivo la gestione di fondi europei per conto dello Stato o delle Regioni, ovvero la realizzazione di progetti di ricerca finanziati dalle istituzioni dell'Unione Europea (art. 26, co. 2)
- È stata esclusa, con deliberazione adottata ai sensi dell'art. 4 co. 9, secondo periodo, dall'applicazione totale o parziale delle disposizioni del medesimo articolo (solo per le società partecipate dalle Regioni/Prov. Aut.)
- È destinataria dei provvedimenti di cui al d.lgs. n. 159/2011 (art. 26, co. 12-bis)
- È autorizzata alla gestione delle case da gioco, ai sensi della legislazione vigente (art. 26, co. 12-sexies)
- Qualora non sia stata selezionata alcuna delle opzioni indicate ai punti precedenti, indicare se la società:**
- È costituita in attuazione dell'art. 34 del regolamento CE n. 13/2013 - Gruppi d'Azione Locale (art. 4, co. 6)
- Ha per oggetto sociale prevalente la gestione di spazi fieristici e l'organizzazione di eventi fieristici (art. 4, co. 7)
- Ha per oggetto sociale prevalente la realizzazione e la gestione di impianti di trasporto a fune per la mobilità turistico-sportiva in aree montane (art. 4, co. 7)
- Ha per oggetto sociale prevalente la produzione di energia da fonti rinnovabili (art. 4, co. 7)
- Ha caratteristiche di spin off o di start up universitario, o analoghe a quelle degli enti di ricerca, ovvero gestisce aziende agricole con funzioni didattiche (art. 4, co. 8)
- Produce un servizio di interesse generale a rete (di cui all'art. 3-bis del d.l. 138/2011) fuori dall'ambito territoriale di riferimento, con affidamento dei servizi, in corso e nuovi, tramite procedure ad evidenza pubblica (art. 4, co. 9-bis)
- Produce beni e servizi strettamente necessari per il perseguimento delle finalità istituzionali dell'ente (art. 4, co. 1)
- Produce un servizio di interesse generale (art. 4, co. 2, lett. a)
- Progetta e realizza un'opera pubblica sulla base di un accordo di programma fra amministrazioni pubbliche (art. 4, co. 2, lett. b)
- Realizza e gestisce un'opera pubblica ovvero organizza e gestisce un servizio di interesse generale attraverso un contratto di partenariato pubblico/privato (art. 4, co. 2, lett. c)
- Produce beni o servizi strumentali all'ente o agli enti pubblici partecipanti o alla svolgimento delle loro funzioni (art. 4, co. 2, lett. d)
- Svolge servizi di committenza (art. 4, co. 2, lett. e)
- Valorizza il patrimonio immobiliare dell'amministrazione partecipante (art. 4, co. 3)

Indicare le motivazioni della riconducibilità o meno ai vincoli di scopo di cui al co. 1 o ad una delle attività di cui ai commi 2 e 3, anche con riferimento alle società che svolgono le attività di cui ai commi 6, 7, 8:

CVA Vento, recentemente fondata con la volontà di riunire tutti i parchi eolici del Gruppo CVA, attualmente raggruppa sotto di sé 22 pale eoliche distribuite sui tre impianti eolici di Martignano (LE), Lamacarvotta (TA) e Lamia di Clemente (TA). L'acquisizione di tali impianti ha contribuito ad ampliare la fonte di approvvigionamento eolica del Gruppo, inizialmente identificata con il solo parco di Saint-Denis (AO), sito in Valle d'Aosta e oggi di proprietà di CVA spa. Questo percorso di sviluppo ha ulteriormente contribuito all'abbassamento delle emissioni di anidride carbonica nell'atmosfera, con la copertura del fabbisogno di circa 20.000 famiglie tipo.

La strategicità della società è stata nuovamente confermata nel corso degli ultimi anni. L'articolo 22 della legge n 12/2018 (Legge di stabilità regionale per il triennio 2019/2021) ha riaffermato la volontà della Regione di mantenere il controllo pubblico regionale sulla società, e quindi per estensione anche al gruppo CVA.

La società continua pertanto a perseguire le finalità istituzionali previste dalla legge regionale n. 20/2000 con cui la Regione ha promosso misure per l'uso razionale dell'energia, del risparmio energetico e dello sviluppo delle fonti rinnovabili di energia.

(a): Inserire uno dei progressivi già indicati nelle schede di ricognizione (02.01; 02.02).

(b): Inserire la ragione sociale come indicata nelle schede di ricognizione (02.01; 02.02).

(c): Indicare il tipo di partecipazione distinguendo i casi in cui la società sia partecipata direttamente, indirettamente (tramite altra società/organismo), ovvero in parte direttamente e in parte indirettamente.

(d): Inserire l'attività come indicata nelle schede di ricognizione (02.01; 02.02).

03. REQUISITI TESTO UNICO DELLE SOCIETÀ A PARTECIPAZIONE PUBBLICA

03.01. Finalità perseguite e attività ammesse (articoli 1, 4 e 26)

Compilare una scheda per ciascuna società

Progressivo società partecipata: Ind_29 (a)

Denominazione società partecipata: DEVAL S.p.A. (b)

Tipo partecipazione: Indiretta (c)

Attività svolta: servizio di distribuzione energia elettrica (d)

indicare se la società:

- È a partecipazione pubblica di diritto singolare (art. 1 co. 4)
- Rientra nell'Allegato "A" del d.lgs. n. 175/2016 (art. 26, co. 2)
- Ha come oggetto esclusivo la gestione di fondi europei per conto dello Stato o delle Regioni, ovvero la realizzazione di progetti di ricerca finanziati dalle istituzioni dell'Unione Europea (art. 26, co. 2)
- È stata esclusa, con deliberazione adottata ai sensi dell'art. 4 co. 9, secondo periodo, dall'applicazione totale o parziale delle disposizioni del medesimo articolo (solo per le società partecipate dalle Regioni/Prov. Aut.)
- È destinataria dei provvedimenti di cui al d.lgs. n. 159/2011 (art. 26, co. 12-bis)
- È autorizzata alla gestione delle case da gioco, ai sensi della legislazione vigente (art. 26, co. 12-sexies)
- Qualora non sia stata selezionata alcuna delle opzioni indicate ai punti precedenti, indicare se la società:**
- È costituita in attuazione dell'art. 34 del regolamento CE n. 13/2013 - Gruppi d'Azione Locale (art. 4, co. 6)
- Ha per oggetto sociale prevalente la gestione di spazi fieristici e l'organizzazione di eventi fieristici (art. 4, co. 7)
- Ha per oggetto sociale prevalente la realizzazione e la gestione di impianti di trasporto a fune per la mobilità turistico-sportiva in aree montane (art. 4, co. 7)
- Ha per oggetto sociale prevalente la produzione di energia da fonti rinnovabili (art. 4, co. 7)
- Ha caratteristiche di spin off o di start up universitario, o analoghe a quelle degli enti di ricerca, ovvero gestisce aziende agricole con funzioni didattiche (art. 4, co. 8)
- Produce un servizio di interesse generale a rete (di cui all'art. 3-bis del d.l. 138/2011) fuori dall'ambito territoriale di riferimento, con affidamento dei servizi, in corso e nuovi, tramite procedure ad evidenza pubblica (art. 4, co. 9-bis)
- Produce beni e servizi strettamente necessari per il perseguimento delle finalità istituzionali dell'ente (art. 4, co. 1)
- Produce un servizio di interesse generale (art. 4, co. 2, lett. a)
- Progetta e realizza un'opera pubblica sulla base di un accordo di programma fra amministrazioni pubbliche (art. 4, co. 2, lett. b)
- Realizza e gestisce un'opera pubblica ovvero organizza e gestisce un servizio di interesse generale attraverso un contratto di partenariato pubblico/privato (art. 4, co. 2, lett. c)
- Produce beni o servizi strumentali all'ente o agli enti pubblici partecipanti o alla svolgimento delle loro funzioni (art. 4, co. 2, lett. d)
- Svolge servizi di committenza (art. 4, co. 2, lett. e)
- Valorizza il patrimonio immobiliare dell'amministrazione partecipante (art. 4, co. 3)

Indicare le motivazioni della riconducibilità o meno ai vincoli di scopo di cui al co. 1 o ad una delle attività di cui ai commi 2 e 3, anche con riferimento alle società che svolgono le attività di cui ai commi 6, 7, 8:

Deval è la società del Gruppo CVA che distribuisce Energia Elettrica in virtù di concessione ministeriale in 69 comuni della Valle d'Aosta.

L'attività di distribuzione di energia elettrica svolta da DEVAL deve ritenersi inclusa nella categoria di "servizi regolati", essendo soggetta al potere di regolazione, di controllo e sanzionatorio dell'Autorità di Regolazione per Energia Reti e Ambiente (di seguito "ARERA"). La partecipazione quindi risulta riconducibile alla nozione di servizio di interesse generale di cui all'art. 4, comma 2, lett. a), del TUSP, in virtù di quanto previsto nella Relazione illustrativa allo schema di decreto legislativo recante disposizioni integrative e correttive al d.lgs. 175/2016, che, all'interno del commento all'art. 5, prevede "che nella nozione di servizi di interesse generale di cui all'articolo 4 del decreto legislativo n. 175 del 2016 rientrano anche i servizi oggetto di regolazione da parte delle Autorità indipendenti", recependo la richiesta, avanzata dalla Conferenza Unificata, che la nozione di servizio di interesse generale includesse anche "i servizi regolati da Autorità indipendenti di cui alla legge n. 481 del 1995"

La strategicità della società è stata nuovamente confermata nel corso degli ultimi anni. L'articolo 22 della legge n 12/2018 (Legge di stabilità regionale per il triennio 2019/2021) ha riaffermato la volontà della Regione di mantenere il controllo pubblico regionale sulla società, e quindi per estensione anche al gruppo CVA.

Si conferma il mantenimento della società in quanto la stessa continua a perseguire un servizio di interesse generale, riconosciuto strategico dalla Regione.

(a): Inserire uno dei progressivi già indicati nelle schede di ricognizione (02.01; 02.02).

(b): Inserire la ragione sociale come indicata nelle schede di ricognizione (02.01; 02.02).

(c): Indicare il tipo di partecipazione distinguendo i casi in cui la società sia partecipata direttamente, indirettamente (tramite altra società/organismo), ovvero in parte direttamente e in parte indirettamente.

(d): Inserire l'attività come indicata nelle schede di ricognizione (02.01; 02.02).

03. REQUISITI TESTO UNICO DELLE SOCIETÀ A PARTECIPAZIONE PUBBLICA

03.01. Finalità perseguite e attività ammesse (articoli 1, 4 e 26)

Compilare una scheda per ciascuna società

Progressivo società partecipata: Ind_30 (a)

Denominazione società partecipata: Le Brasier s.r.l. (b)

Tipo partecipazione: Indiretta (c)

Attività svolta: progettazione, costruzione, gestione impianti termici, elettrici e di teleriscaldamento (d)

indicare se la società:

- È a partecipazione pubblica di diritto singolare (art. 1 co. 4)
- Rientra nell'Allegato "A" del d.lgs. n. 175/2016 (art. 26, co. 2)
- Ha come oggetto esclusivo la gestione di fondi europei per conto dello Stato o delle Regioni, ovvero la realizzazione di progetti di ricerca finanziati dalle istituzioni dell'Unione Europea (art. 26, co. 2)
- È stata esclusa, con deliberazione adottata ai sensi dell'art. 4 co. 9, secondo periodo, dall'applicazione totale o parziale delle disposizioni del medesimo articolo (solo per le società partecipate dalle Regioni/Prov. Aut.)
- È destinataria dei provvedimenti di cui al d.lgs. n. 159/2011 (art. 26, co. 12-bis)
- È autorizzata alla gestione delle case da gioco, ai sensi della legislazione vigente (art. 26, co. 12-sexies)
- Qualora non sia stata selezionata alcuna delle opzioni indicate ai punti precedenti, indicare se la società:**
- È costituita in attuazione dell'art. 34 del regolamento CE n. 13/2013 - Gruppi d'Azione Locale (art. 4, co. 6)
- Ha per oggetto sociale prevalente la gestione di spazi fieristici e l'organizzazione di eventi fieristici (art. 4, co. 7)
- Ha per oggetto sociale prevalente la realizzazione e la gestione di impianti di trasporto a fune per la mobilità turistico-sportiva in aree montane (art. 4, co. 7)
- Ha per oggetto sociale prevalente la produzione di energia da fonti rinnovabili (art. 4, co. 7)
- Ha caratteristiche di spin off o di start up universitario, o analoghe a quelle degli enti di ricerca, ovvero gestisce aziende agricole con funzioni didattiche (art. 4, co. 8)
- Produce un servizio di interesse generale a rete (di cui all'art. 3-bis del d.l. 138/2011) fuori dall'ambito territoriale di riferimento, con affidamento dei servizi, in corso e nuovi, tramite procedure ad evidenza pubblica (art. 4, co. 9-bis)
- Produce beni e servizi strettamente necessari per il perseguimento delle finalità istituzionali dell'ente (art. 4, co. 1)
- Produce un servizio di interesse generale (art. 4, co. 2, lett. a)
- Progetta e realizza un'opera pubblica sulla base di un accordo di programma fra amministrazioni pubbliche (art. 4, co. 2, lett. b)
- Realizza e gestisce un'opera pubblica ovvero organizza e gestisce un servizio di interesse generale attraverso un contratto di partenariato pubblico/privato (art. 4, co. 2, lett. c)
- Produce beni o servizi strumentali all'ente o agli enti pubblici partecipanti o alla svolgimento delle loro funzioni (art. 4, co. 2, lett. d)
- Svolge servizi di committenza (art. 4, co. 2, lett. e)
- Valorizza il patrimonio immobiliare dell'amministrazione partecipante (art. 4, co. 3)

Indicare le motivazioni della riconducibilità o meno ai vincoli di scopo di cui al co. 1 o ad una delle attività di cui ai commi 2 e 3, anche con riferimento alle società che svolgono le attività di cui ai commi 6, 7, 8:

Le Brasier s.r.l., costituita nel 1997, gestisce l'impianto di teleriscaldamento sito a Morgex. Per il perseguimento del suo oggetto sociale, svolge attività nel settore energetico e, in particolare, possiede un impianto di teleriscaldamento alimentato da biomassa legnosa vergine. L'attività di produzione di energia attraverso l'uso di biomasse viene definita come produzione di energia da fonte rinnovabile, ai sensi sia dell'art. 2, comma 1, lett. a), del d.lgs. 3 marzo 2011, n. 28, sia dell'art. 2, comma 1, lett. a), del d.lgs. 29 dicembre 2003, n. 387. Pertanto, la produzione di energia, sia essa elettrica o termica, mediante l'uso biomasse è definibile come produzione di energia da fonti rinnovabili, rientrante tra le finalità di cui all'art. 4, comma 7, del d.lgs. 19 agosto 2016, n. 175 e s.m.i. ("TUSP"), perseguibili dalle amministrazioni pubbliche mediante società partecipate.

La società continua pertanto a perseguire le finalità istituzionali previste dalla legge regionale n. 20/2000 con cui la Regione ha promosso misure per l'uso razionale dell'energia, del risparmio energetico e dello sviluppo delle fonti rinnovabili di energia.

(a): Inserire uno dei progressivi già indicati nelle schede di ricognizione (02.01; 02.02).

(b): Inserire la ragione sociale come indicata nelle schede di ricognizione (02.01; 02.02).

(c): Indicare il tipo di partecipazione distinguendo i casi in cui la società sia partecipata direttamente, indirettamente (tramite altra società/organismo), ovvero in parte direttamente e in parte indirettamente.

(d): Inserire l'attività come indicata nelle schede di ricognizione (02.01; 02.02).

03. REQUISITI TESTO UNICO DELLE SOCIETÀ A PARTECIPAZIONE PUBBLICA

03.01. Finalità perseguite e attività ammesse (articoli 1, 4 e 26)

Compilare una scheda per ciascuna società

Progressivo società partecipata:	Ind_31	(a)
Denominazione società partecipata:	TELCHA S.R.L.	(b)
Tipo partecipazione:	Indiretta	(c)
Attività svolta:	progettazione, costruzione, gestione impianti di teleriscaldamento	(d)

indicare se la società:

- È a partecipazione pubblica di diritto singolare (art. 1 co. 4)
- Rientra nell'Allegato "A" del d.lgs. n. 175/2016 (art. 26, co. 2)
- Ha come oggetto esclusivo la gestione di fondi europei per conto dello Stato o delle Regioni, ovvero la realizzazione di progetti di ricerca finanziati dalle istituzioni dell'Unione Europea (art. 26, co. 2)
- È stata esclusa, con deliberazione adottata ai sensi dell'art. 4 co. 9, secondo periodo, dall'applicazione totale o parziale delle disposizioni del medesimo articolo (solo per le società partecipate dalle Regioni/Prov. Aut.)
- È destinataria dei provvedimenti di cui al d.lgs. n. 159/2011 (art. 26, co. 12-bis)
- È autorizzata alla gestione delle case da gioco, ai sensi della legislazione vigente (art. 26, co. 12-sexies)
- Qualora non sia stata selezionata alcuna delle opzioni indicate ai punti precedenti, indicare se la società:**
- È costituita in attuazione dell'art. 34 del regolamento CE n. 13/2013 - Gruppi d'Azione Locale (art. 4, co. 6)
- Ha per oggetto sociale prevalente la gestione di spazi fieristici e l'organizzazione di eventi fieristici (art. 4, co. 7)
- Ha per oggetto sociale prevalente la realizzazione e la gestione di impianti di trasporto a fune per la mobilità turistico-sportiva in aree montane (art. 4, co. 7)
- Ha per oggetto sociale prevalente la produzione di energia da fonti rinnovabili (art. 4, co. 7)
- Ha caratteristiche di spin off o di start up universitario, o analoghe a quelle degli enti di ricerca, ovvero gestisce aziende agricole con funzioni didattiche (art. 4, co. 8)
- Produce un servizio di interesse generale a rete (di cui all'art. 3-bis del d.l. 138/2011) fuori dall'ambito territoriale di riferimento, con affidamento dei servizi, in corso e nuovi, tramite procedure ad evidenza pubblica (art. 4, co. 9-bis)
- Produce beni e servizi strettamente necessari per il perseguimento delle finalità istituzionali dell'ente (art. 4, co. 1)
- Produce un servizio di interesse generale (art. 4, co. 2, lett. a)
- Progetta e realizza un'opera pubblica sulla base di un accordo di programma fra amministrazioni pubbliche (art. 4, co. 2, lett. b)
- Realizza e gestisce un'opera pubblica ovvero organizza e gestisce un servizio di interesse generale attraverso un contratto di partenariato pubblico/privato (art. 4, co. 2, lett. c)
- Produce beni o servizi strumentali all'ente o agli enti pubblici partecipanti o alla svolgimento delle loro funzioni (art. 4, co. 2, lett. d)
- Svolge servizi di committenza (art. 4, co. 2, lett. e)
- Valorizza il patrimonio immobiliare dell'amministrazione partecipante (art. 4, co. 3)

Indicare le motivazioni della riconducibilità o meno ai vincoli di scopo di cui al co. 1 o ad una delle attività di cui ai commi 2 e 3, anche con riferimento alle società che svolgono le attività di cui ai commi 6, 7, 8:

TELCHA S.R.L., costituita nel 2007, controllata da GDF Suez che ne possiede il 51%, gestisce il progetto di teleriscaldamento per la città di Aosta.

La Regione Autonoma Valle d'Aosta ha individuato tra gli obiettivi che intende perseguire quello della "Creazione di reti di teleriscaldamento, tra cui rientrano il progetto del teleriscaldamento di Aosta (...)". Il mantenimento della partecipazione garantirebbe una verifica da parte della Regione Autonoma Valle d'Aosta (per il tramite di C.V.A. S.p.A. a s.u.) delle attività svolte da TELCHA, a tutela del rispetto dell'ambiente e della salute dei cittadini valdostani. L'attività di teleriscaldamento svolta da TELCHA rientra tra gli ambiti oggetto di regolazione da parte dell'Autorità di Regolazione per Energia Reti e Ambiente (di seguito "ARERA"), la partecipazione quindi risulta riconducibile alla nozione di servizio di interesse generale di cui all'art. 4, comma 2, lett. a), del TUSP, in virtù di quanto previsto nella Relazione illustrativa allo schema di decreto legislativo recante disposizioni integrative e correttive al d.lgs. 175/2016, che, all'interno del commento all'art. 5, prevede "che nella nozione di servizi di interesse generale di cui all'articolo 4 del decreto legislativo n. 175 del 2016 rientrano anche i servizi oggetto di regolazione da parte delle Autorità indipendenti", recependo la richiesta, avanzata dalla Conferenza Unificata, che la nozione di servizio di interesse generale includesse anche "i servizi regolati da Autorità indipendenti di cui alla legge n. 481 del 1995".

(a): Inserire uno dei progressivi già indicati nelle schede di ricognizione (02.01; 02.02).

(b): Inserire la ragione sociale come indicata nelle schede di ricognizione (02.01; 02.02).

(c): Indicare il tipo di partecipazione distinguendo i casi in cui la società sia partecipata direttamente, indirettamente (tramite altra società/organismo), ovvero in parte direttamente e in parte indirettamente.

(d): Inserire l'attività come indicata nelle schede di ricognizione (02.01; 02.02).

03. REQUISITI TESTO UNICO DELLE SOCIETÀ A PARTECIPAZIONE PUBBLICA

03.01. Finalità perseguite e attività ammesse (articoli 1, 4 e 26)

Compilare una scheda per ciascuna società

Progressivo società partecipata:	Ind_32	(a)
Denominazione società partecipata:	Valdigne Energie S.r.l.	(b)
Tipo partecipazione:	Indiretta	(c)
Attività svolta:	produzione di energia elettrica, prevalentemente da fonti rinnovabili, mediante centrali appositamente costruite	(d)

indicare se la società:

- È a partecipazione pubblica di diritto singolare (art. 1 co. 4)
- Rientra nell'Allegato "A" del d.lgs. n. 175/2016 (art. 26, co. 2)
- Ha come oggetto esclusivo la gestione di fondi europei per conto dello Stato o delle Regioni, ovvero la realizzazione di progetti di ricerca finanziati dalle istituzioni dell'Unione Europea (art. 26, co. 2)
- È stata esclusa, con deliberazione adottata ai sensi dell'art. 4 co. 9, secondo periodo, dall'applicazione totale o parziale delle disposizioni del medesimo articolo (solo per le società partecipate dalle Regioni/Prov. Aut.)
- È destinataria dei provvedimenti di cui al d.lgs. n. 159/2011 (art. 26, co. 12-bis)
- È autorizzata alla gestione delle case da gioco, ai sensi della legislazione vigente (art. 26, co. 12-sexies)
- Qualora non sia stata selezionata alcuna delle opzioni indicate ai punti precedenti, indicare se la società:**
- È costituita in attuazione dell'art. 34 del regolamento CE n. 13/2013 - Gruppi d'Azione Locale (art. 4, co. 6)
- Ha per oggetto sociale prevalente la gestione di spazi fieristici e l'organizzazione di eventi fieristici (art. 4, co. 7)
- Ha per oggetto sociale prevalente la realizzazione e la gestione di impianti di trasporto a fune per la mobilità turistico-sportiva in aree montane (art. 4, co. 7)
- Ha per oggetto sociale prevalente la produzione di energia da fonti rinnovabili (art. 4, co. 7)
- Ha caratteristiche di spin off o di start up universitario, o analoghe a quelle degli enti di ricerca, ovvero gestisce aziende agricole con funzioni didattiche (art. 4, co. 8)
- Produce un servizio di interesse generale a rete (di cui all'art. 3-bis del d.l. 138/2011) fuori dall'ambito territoriale di riferimento, con affidamento dei servizi, in corso e nuovi, tramite procedure ad evidenza pubblica (art. 4, co. 9-bis)
- Produce beni e servizi strettamente necessari per il perseguimento delle finalità istituzionali dell'ente (art. 4, co. 1)
- Produce un servizio di interesse generale (art. 4, co. 2, lett. a)
- Progetta e realizza un'opera pubblica sulla base di un accordo di programma fra amministrazioni pubbliche (art. 4, co. 2, lett. b)
- Realizza e gestisce un'opera pubblica ovvero organizza e gestisce un servizio di interesse generale attraverso un contratto di partenariato pubblico/privato (art. 4, co. 2, lett. c)
- Produce beni o servizi strumentali all'ente o agli enti pubblici partecipanti o alla svolgimento delle loro funzioni (art. 4, co. 2, lett. d)
- Svolge servizi di committenza (art. 4, co. 2, lett. e)
- Valorizza il patrimonio immobiliare dell'amministrazione partecipante (art. 4, co. 3)

Indicare le motivazioni della riconducibilità o meno ai vincoli di scopo di cui al co. 1 o ad una delle attività di cui ai commi 2 e 3, anche con riferimento alle società che svolgono le attività di cui ai commi 6, 7, 8:

VALDIGNE ENERGIE S.r.l., costituita nel gennaio del 2005 con i comuni di Pré-Saint-Didier, La Thuile e Courmayeur, ha realizzato e gestisce gli impianti idroelettrici localizzati lungo la Dora di La Thuile. La strategicità della società è stata nuovamente confermata nel corso degli ultimi anni. L'articolo 22 della legge n 12/2018 (Legge di stabilità regionale per il triennio 2019/2021) ha riaffermato la volontà della Regione di mantenere il controllo pubblico regionale sulla società, e quindi per estensione anche al gruppo CVA. La società continua pertanto a perseguire le finalità istituzionali previste dalla legge regionale n. 20/2000 con cui la Regione ha promosso misure per l'uso razionale dell'energia, del risparmio energetico e dello sviluppo delle fonti rinnovabili di energia.

(a): Inserire uno dei progressivi già indicati nelle schede di ricognizione (02.01; 02.02).

(b): Inserire la ragione sociale come indicata nelle schede di ricognizione (02.01; 02.02).

(c): Indicare il tipo di partecipazione distinguendo i casi in cui la società sia partecipata direttamente, indirettamente (tramite altra società/organismo), ovvero in parte direttamente e in parte indirettamente.

(d): Inserire l'attività come indicata nelle schede di ricognizione (02.01; 02.02).

03. REQUISITI TESTO UNICO DELLE SOCIETÀ A PARTECIPAZIONE PUBBLICA

03.01. Finalità perseguite e attività ammesse (articoli 1, 4 e 26)

Compilare una scheda per ciascuna società

Progressivo società partecipata: Ind_33 (a)

Denominazione società partecipata: CVA SMART ENERGY S.r.l. (b)

Tipo partecipazione: Indiretta (c)

Attività svolta: (d)

servizi integrati per la realizzazione e l'eventuale successiva gestione di interventi di risparmio energetico, nonché l'esercizio di attività di gestione energetica attraverso lo studio, il monitoraggio dei consumi e la predisposizione di interventi sugli impianti, mirati all'aumento dell'efficienza energetica e alla riduzione dei consumi di ogni tipo di energia

indicare se la società:

- È a partecipazione pubblica di diritto singolare (art. 1 co. 4)
- Rientra nell'Allegato "A" del d.lgs. n. 175/2016 (art. 26, co. 2)
- Ha come oggetto esclusivo la gestione di fondi europei per conto dello Stato o delle Regioni, ovvero la realizzazione di progetti di ricerca finanziati dalle istituzioni dell'Unione Europea (art. 26, co. 2)
- È stata esclusa, con deliberazione adottata ai sensi dell'art. 4 co. 9, secondo periodo, dall'applicazione totale o parziale delle disposizioni del medesimo articolo (solo per le società partecipate dalle Regioni/Prov. Aut.)
- È destinataria dei provvedimenti di cui al d.lgs. n. 159/2011 (art. 26, co. 12-bis)
- È autorizzata alla gestione delle case da gioco, ai sensi della legislazione vigente (art. 26, co. 12-sexies)
- Qualora non sia stata selezionata alcuna delle opzioni indicate ai punti precedenti, indicare se la società:**
- È costituita in attuazione dell'art. 34 del regolamento CE n. 13/2013 - Gruppi d'Azione Locale (art. 4, co. 6)
- Ha per oggetto sociale prevalente la gestione di spazi fieristici e l'organizzazione di eventi fieristici (art. 4, co. 7)
- Ha per oggetto sociale prevalente la realizzazione e la gestione di impianti di trasporto a fune per la mobilità turistico-sportiva in aree montane (art. 4, co. 7)
- Ha per oggetto sociale prevalente la produzione di energia da fonti rinnovabili (art. 4, co. 7)
- Ha caratteristiche di spin off o di start up universitario, o analoghe a quelle degli enti di ricerca, ovvero gestisce aziende agricole con funzioni didattiche (art. 4, co. 8)
- Produce un servizio di interesse generale a rete (di cui all'art. 3-bis del d.l. 138/2011) fuori dall'ambito territoriale di riferimento, con affidamento dei servizi, in corso e nuovi, tramite procedure ad evidenza pubblica (art. 4, co. 9-bis)
- Produce beni e servizi strettamente necessari per il perseguimento delle finalità istituzionali dell'ente (art. 4, co. 1)
- Produce un servizio di interesse generale (art. 4, co. 2, lett. a)
- Progetta e realizza un'opera pubblica sulla base di un accordo di programma fra amministrazioni pubbliche (art. 4, co. 2, lett. b)
- Realizza e gestisce un'opera pubblica ovvero organizza e gestisce un servizio di interesse generale attraverso un contratto di partenariato pubblico/privato (art. 4, co. 2, lett. c)
- Produce beni o servizi strumentali all'ente o agli enti pubblici partecipanti o alla svolgimento delle loro funzioni (art. 4, co. 2, lett. d)
- Svolge servizi di committenza (art. 4, co. 2, lett. e)
- Valorizza il patrimonio immobiliare dell'amministrazione partecipante (art. 4, co. 3)

Indicare le motivazioni della riconducibilità o meno ai vincoli di scopo di cui al co. 1 o ad una delle attività di cui ai commi 2 e 3, anche con riferimento alle società che svolgono le attività di cui ai commi 6, 7, 8:

La società è stata costituita il 21 marzo 2018.

La società ha per oggetto l'offerta di servizi integrati per la realizzazione e l'eventuale successiva gestione di interventi di risparmio energetico, nonché l'esercizio di attività di gestione energetica attraverso lo studio, il monitoraggio dei consumi e la predisposizione di interventi sugli impianti, mirati all'aumento dell'efficienza energetica e alla riduzione dei consumi di ogni tipo di energia. L'attività di efficientamento energetico è assimilabile alla produzione di energia da fonti rinnovabili.

Si segnala che nel tempo i principali competitor del settore energetico hanno sviluppato servizi agli utenti il più possibile integrati, comprendendo la fornitura di prestazioni nel campo dell'efficienza energetica e in tale direzione si sta muovendo il Gruppo CVA.

La società al momento è inattiva.

La strategicità della società è stata nuovamente confermata nel corso degli ultimi anni. L'articolo 22 della legge n 12/2018 (Legge di stabilità regionale per il triennio 2019/2021) ha riaffermato la volontà della Regione di mantenere il controllo pubblico regionale sulla società, e quindi per estensione anche al gruppo CVA.

(a): Inserire uno dei progressivi già indicati nelle schede di ricognizione (02.01; 02.02).

(b): Inserire la ragione sociale come indicata nelle schede di ricognizione (02.01; 02.02).

(c): Indicare il tipo di partecipazione distinguendo i casi in cui la società sia partecipata direttamente, indirettamente (tramite altra società/organismo), ovvero in parte direttamente e in parte indirettamente.

(d): Inserire l'attività come indicata nelle schede di ricognizione (02.01; 02.02).

03. REQUISITI TESTO UNICO DELLE SOCIETÀ A PARTECIPAZIONE PUBBLICA

03.01. Finalità perseguite e attività ammesse (articoli 1, 4 e 26)

Compilare una scheda per ciascuna società

Progressivo società partecipata: Ind_34 (a)

Denominazione società partecipata: WIND FARM MONTEVERDE S.r.l. (b)

Tipo partecipazione: Indiretta (c)

Attività svolta: produzione da fonti rinnovabili o assimilate, la realizzazione, la gestione e la manutenzione delle relative centrali e la vendita dell'energia elettrica prodotta dalle stesse (d)

indicare se la società:

- È a partecipazione pubblica di diritto singolare (art. 1 co. 4)
- Rientra nell'Allegato "A" del d.lgs. n. 175/2016 (art. 26, co. 2)
- Ha come oggetto esclusivo la gestione di fondi europei per conto dello Stato o delle Regioni, ovvero la realizzazione di progetti di ricerca finanziati dalle istituzioni dell'Unione Europea (art. 26, co. 2)
- È stata esclusa, con deliberazione adottata ai sensi dell'art. 4 co. 9, secondo periodo, dall'applicazione totale o parziale delle disposizioni del medesimo articolo (solo per le società partecipate dalle Regioni/Prov. Aut.)
- È destinataria dei provvedimenti di cui al d.lgs. n. 159/2011 (art. 26, co. 12-bis)
- È autorizzata alla gestione delle case da gioco, ai sensi della legislazione vigente (art. 26, co. 12-sexies)
- Qualora non sia stata selezionata alcuna delle opzioni indicate ai punti precedenti, indicare se la società:**
- È costituita in attuazione dell'art. 34 del regolamento CE n. 13/2013 - Gruppi d'Azione Locale (art. 4, co. 6)
- Ha per oggetto sociale prevalente la gestione di spazi fieristici e l'organizzazione di eventi fieristici (art. 4, co. 7)
- Ha per oggetto sociale prevalente la realizzazione e la gestione di impianti di trasporto a fune per la mobilità turistico-sportiva in aree montane (art. 4, co. 7)
- Ha per oggetto sociale prevalente la produzione di energia da fonti rinnovabili (art. 4, co. 7)
- Ha caratteristiche di spin off o di start up universitario, o analoghe a quelle degli enti di ricerca, ovvero gestisce aziende agricole con funzioni didattiche (art. 4, co. 8)
- Produce un servizio di interesse generale a rete (di cui all'art. 3-bis del d.l. 138/2011) fuori dall'ambito territoriale di riferimento, con affidamento dei servizi, in corso e nuovi, tramite procedure ad evidenza pubblica (art. 4, co. 9-bis)
- Produce beni e servizi strettamente necessari per il perseguimento delle finalità istituzionali dell'ente (art. 4, co. 1)
- Produce un servizio di interesse generale (art. 4, co. 2, lett. a)
- Progetta e realizza un'opera pubblica sulla base di un accordo di programma fra amministrazioni pubbliche (art. 4, co. 2, lett. b)
- Realizza e gestisce un'opera pubblica ovvero organizza e gestisce un servizio di interesse generale attraverso un contratto di partenariato pubblico/privato (art. 4, co. 2, lett. c)
- Produce beni o servizi strumentali all'ente o agli enti pubblici partecipanti o alla svolgimento delle loro funzioni (art. 4, co. 2, lett. d)
- Svolge servizi di committenza (art. 4, co. 2, lett. e)
- Valorizza il patrimonio immobiliare dell'amministrazione partecipante (art. 4, co. 3)

Indicare le motivazioni della riconducibilità o meno ai vincoli di scopo di cui al co. 1 o ad una delle attività di cui ai commi 2 e 3, anche con riferimento alle società che svolgono le attività di cui ai commi 6, 7, 8:

La società ha per oggetto la produzione di energia elettrica da fonti rinnovabili o assimilate, la realizzazione, la gestione e la manutenzione delle relative centrali e la vendita dell'energia elettrica prodotta dalle stesse.

La strategicità della società è stata nuovamente confermata nel corso degli ultimi anni. L'articolo 22 della legge n 12/2018 (Legge di stabilità regionale per il triennio 2019/2021) ha riaffermato la volontà della Regione di mantenere il controllo pubblico regionale sulla società, e quindi per estensione anche al gruppo CVA.

La società continua pertanto a perseguire le finalità istituzionali previste dalla legge regionale n. 20/2000 con cui la Regione ha promosso misure per l'uso razionale dell'energia, del risparmio energetico e dello sviluppo delle fonti rinnovabili di energia.

(a): Inserire uno dei progressivi già indicati nelle schede di ricognizione (02.01; 02.02).

(b): Inserire la ragione sociale come indicata nelle schede di ricognizione (02.01; 02.02).

(c): Indicare il tipo di partecipazione distinguendo i casi in cui la società sia partecipata direttamente, indirettamente (tramite altra società/organismo), ovvero in parte direttamente e in parte indirettamente.

(d): Inserire l'attività come indicata nelle schede di ricognizione (02.01; 02.02).

03. REQUISITI TESTO UNICO DELLE SOCIETÀ A PARTECIPAZIONE PUBBLICA

03.01. Finalità perseguite e attività ammesse (articoli 1, 4 e 26)

Compilare una scheda per ciascuna società

Progressivo società partecipata: Ind_35 (a)

Denominazione società partecipata: SOCIETÀ COOPERATIVA ELETTRICA GIGNOD (b)

Tipo partecipazione: Indiretta (c)

Attività svolta: produzione, trasmissione e distribuzione di energia elettrica (d)

indicare se la società:

- È a partecipazione pubblica di diritto singolare (art. 1 co. 4)
- Rientra nell'Allegato "A" del d.lgs. n. 175/2016 (art. 26, co. 2)
- Ha come oggetto esclusivo la gestione di fondi europei per conto dello Stato o delle Regioni, ovvero la realizzazione di progetti di ricerca finanziati dalle istituzioni dell'Unione Europea (art. 26, co. 2)
- È stata esclusa, con deliberazione adottata ai sensi dell'art. 4 co. 9, secondo periodo, dall'applicazione totale o parziale delle disposizioni del medesimo articolo (solo per le società partecipate dalle Regioni/Prov. Aut.)
- È destinataria dei provvedimenti di cui al d.lgs. n. 159/2011 (art. 26, co. 12-bis)
- È autorizzata alla gestione delle case da gioco, ai sensi della legislazione vigente (art. 26, co. 12-sexies)
- Qualora non sia stata selezionata alcuna delle opzioni indicate ai punti precedenti, indicare se la società:**
- È costituita in attuazione dell'art. 34 del regolamento CE n. 13/2013 - Gruppi d'Azione Locale (art. 4, co. 6)
- Ha per oggetto sociale prevalente la gestione di spazi fieristici e l'organizzazione di eventi fieristici (art. 4, co. 7)
- Ha per oggetto sociale prevalente la realizzazione e la gestione di impianti di trasporto a fune per la mobilità turistico-sportiva in aree montane (art. 4, co. 7)
- Ha per oggetto sociale prevalente la produzione di energia da fonti rinnovabili (art. 4, co. 7)
- Ha caratteristiche di spin off o di start up universitario, o analoghe a quelle degli enti di ricerca, ovvero gestisce aziende agricole con funzioni didattiche (art. 4, co. 8)
- Produce un servizio di interesse generale a rete (di cui all'art. 3-bis del d.l. 138/2011) fuori dall'ambito territoriale di riferimento, con affidamento dei servizi, in corso e nuovi, tramite procedure ad evidenza pubblica (art. 4, co. 9-bis)
- Produce beni e servizi strettamente necessari per il perseguimento delle finalità istituzionali dell'ente (art. 4, co. 1)
- Produce un servizio di interesse generale (art. 4, co. 2, lett. a)
- Progetta e realizza un'opera pubblica sulla base di un accordo di programma fra amministrazioni pubbliche (art. 4, co. 2, lett. b)
- Realizza e gestisce un'opera pubblica ovvero organizza e gestisce un servizio di interesse generale attraverso un contratto di partenariato pubblico/privato (art. 4, co. 2, lett. c)
- Produce beni o servizi strumentali all'ente o agli enti pubblici partecipanti o alla svolgimento delle loro funzioni (art. 4, co. 2, lett. d)
- Svolge servizi di committenza (art. 4, co. 2, lett. e)
- Valorizza il patrimonio immobiliare dell'amministrazione partecipante (art. 4, co. 3)

Indicare le motivazioni della riconducibilità o meno ai vincoli di scopo di cui al co. 1 o ad una delle attività di cui ai commi 2 e 3, anche con riferimento alle società che svolgono le attività di cui ai commi 6, 7, 8:

La società cooperativa, fondata nel 1927, è retta secondo il principio della mutualità senza fini di speculazione privata e svolge, tra le altre, le seguenti attività: produzione, approvvigionamento, trasporto, trasformazione, distribuzione e vendita di energia elettrica, calore e altre fonti energetiche (gas, combustibili, idrogeno...); gestione e realizzazione di impianti con componenti elettromeccanici, elettronici, telematici nonché di sistemi di illuminazione, telefonia, trasmissione dati e altri sistemi a rete;

La società COMPAGNIA VALDOSTANA DELLE ACQUE (CVA) ha comunicato che la propria controllata e componente dell'omonimo gruppo, CVA TRADING SRL (CVT), detiene nella Società cooperativa elettrica Gignod un'azione del valore nominale di 25 euro. La CVA ritiene il suddetto titolo funzionale ai contratti di bilanciamento e compravendita di energia elettrica stipulati tra CVT e la società cooperativa. Pertanto la società evidenzia come i contratti riflettano le prescrizioni della deliberazione ARERA (Autorità di Regolazione per Energia, Reti e Ambiente) 46/2012/R/eel (testo integrato delle cooperative elettriche) nonché l'attività svolta da CVT per le proprie finalità (di sviluppo sostenibile nel territorio rurale regionale con la somministrazione di energia da fonte rinnovabile prodotta dalle cooperative stesse) e perseguano gli scopi mutualistici previsti dagli statuti delle cooperative. In conclusione la società CVT ritiene per le motivazioni espresse di poter continuare a mantenere la partecipazione nella società in esame.

(a): *Inserire uno dei progressivi già indicati nelle schede di ricognizione (02.01; 02.02).*

(b): *Inserire la ragione sociale come indicata nelle schede di ricognizione (02.01; 02.02).*

(c): *Indicare il tipo di partecipazione distinguendo i casi in cui la società sia partecipata direttamente, indirettamente (tramite altra società/organismo), ovvero in parte direttamente e in parte indirettamente.*

(d): *Inserire l'attività come indicata nelle schede di ricognizione (02.01; 02.02).*

03. REQUISITI TESTO UNICO DELLE SOCIETÀ A PARTECIPAZIONE PUBBLICA

03.02. Condizioni art. 20, co. 2

Compilare una scheda per ciascuna società

Progressivo società partecipata: (a)

Denominazione società partecipata: (b)

Tipo partecipazione: (c)

Attività svolta: (d)

Indicare i seguenti dati con riferimento all'esercizio 2018:

Numero medio dipendenti (e)	76,00
Numero amministratori	5
di cui nominati dall'Ente	5
Numero componenti organo di controllo	3
di cui nominati dall'Ente	3

Importi in euro

RISULTATO D'ESERCIZIO (g)	
2018	1.927.470,00
2017	5.642.871,00
2016	3.474.278,00
2015	3.012.567,00
2014	4.913.119,00

Importi in euro	
Costo del personale (f)	7.088.968,00
Compensi amministratori	56.000,00
Compensi componenti organo di controllo	97.000,00

Importi in euro

FATTURATO	
2018	28.774.279,00
2017	29.554.056,00
2016	31.779.334,00
FATTURATO MEDIO	30.035.889,67

Sussistenza delle condizioni di cui all'art. 20, co. 2:

- La partecipazione societaria non rientra in alcuna delle categorie di cui all'art. 4 (art. 20, co. 2, lett. a)
- Società priva di dipendenti o con numero di amministratori superiore a quello dei dipendenti (art. 20, co. 2, lett. b)
- Svolgimento di attività analoghe o simili a quelle svolte da altre società partecipate o da enti pubblici strumentali (art. 20, co. 2, lett. c)

Indicare quali società/enti strumentali:

- Fatturato medio non superiore a 500.000 euro nel triennio precedente (art. 20, co. 2, lett. d e art. 26, co. 12-quinquies)
- Perdite in 4 dei 5 esercizi precedenti (per società che non gestiscono un servizio di interesse generale) (art. 20, co. 2, lett. e)
- Necessità di contenimento dei costi di funzionamento (art. 20, co. 2, lett. f)
- Necessità di aggregazione con altre società aventi ad oggetto le attività consentite all'art. 4 (art. 20, co. 2, lett. g)

Indicare le motivazioni della sussistenza o meno delle condizioni di cui ai punti precedenti:

Azioni da intraprendere:

(a): Inserire uno dei progressivi già indicati nelle schede di ricognizione (02.01; 02.02).

(b): Inserire la ragione sociale come indicata nelle schede di ricognizione (02.01; 02.02).

(c): Indicare il tipo di partecipazione distinguendo i casi in cui la società sia partecipata direttamente, indirettamente (tramite altra società/organismo), ovvero in parte direttamente e in parte indirettamente.

(d): Inserire l'attività svolta come indicata nelle schede di ricognizione (02.01; 02.02).

(e): Inserire il numero medio di dipendenti come da nota integrativa al bilancio.

(f): Inserire la voce B9 del Conto economico.

(g): Inserire il risultato d'esercizio al netto delle imposte.

03. REQUISITI TESTO UNICO DELLE SOCIETÀ A PARTECIPAZIONE PUBBLICA

03.02. Condizioni art. 20, co. 2

Compilare una scheda per ciascuna società

Progressivo società partecipata: (a)

Denominazione società partecipata: (b)

Tipo partecipazione: (c)

Attività svolta: (d)

Indicare i seguenti dati con riferimento all'esercizio 2018:

Numero medio dipendenti (e)	252,00
Numero amministratori	3
di cui nominati dall'Ente	3
Numero componenti organo di controllo	3
di cui nominati dall'Ente	3

Importi in euro

RISULTATO D'ESERCIZIO (g)	
2018	376.806,00
2017	294.527,00
2016	270.767,00
2015	285.901,00
2014	33.941,00

Importi in euro

Costo del personale (f)	6.821.062,00
Compensi amministratori	38.332,00
Compensi componenti organo di controllo	16.120,00

Importi in euro

FATTURATO	
2018	7.875.992,00
2017	7.665.872,00
2016	6.794.108,00
FATTURATO MEDIO	7.445.324,00

Sussistenza delle condizioni di cui all'art. 20, co. 2:

- La partecipazione societaria non rientra in alcuna delle categorie di cui all'art. 4 (art. 20, co. 2, lett. a)
- Società priva di dipendenti o con numero di amministratori superiore a quello dei dipendenti (art. 20, co. 2, lett. b)
- Svolgimento di attività analoghe o simili a quelle svolte da altre società partecipate o da enti pubblici strumentali (art. 20, co. 2, lett. c)

Indicare quali società/enti strumentali:

- Fatturato medio non superiore a 500.000 euro nel triennio precedente (art. 20, co. 2, lett. d e art. 26, co. 12-quinquies)
- Perdite in 4 dei 5 esercizi precedenti (per società che non gestiscono un servizio di interesse generale) (art. 20, co. 2, lett. e)
- Necessità di contenimento dei costi di funzionamento (art. 20, co. 2, lett. f)
- Necessità di aggregazione con altre società aventi ad oggetto le attività consentite all'art. 4 (art. 20, co. 2, lett. g)

Indicare le motivazioni della sussistenza o meno delle condizioni di cui ai punti precedenti:

Azioni da intraprendere:

(a): Inserire uno dei progressivi già indicati nelle schede di ricognizione (02.01; 02.02).

(b): Inserire la ragione sociale come indicata nelle schede di ricognizione (02.01; 02.02).

(c): Indicare il tipo di partecipazione distinguendo i casi in cui la società sia partecipata direttamente, indirettamente (tramite altra società/organismo), ovvero in parte direttamente e in parte indirettamente.

(d): Inserire l'attività svolta come indicata nelle schede di ricognizione (02.01; 02.02).

(e): Inserire il numero medio di dipendenti come da nota integrativa al bilancio.

(f): Inserire la voce B9 del Conto economico.

(g): Inserire il risultato d'esercizio al netto delle imposte.

03. REQUISITI TESTO UNICO DELLE SOCIETÀ A PARTECIPAZIONE PUBBLICA

03.02. Condizioni art. 20, co. 2

Compilare una scheda per ciascuna società

Progressivo società partecipata: (a)

Denominazione società partecipata: (b)

Tipo partecipazione: (c)

Attività svolta: (d)

Indicare i seguenti dati con riferimento all'esercizio 2018:

Numero medio dipendenti (e)	589,00
Numero amministratori	1
di cui nominati dall'Ente	0
Numero componenti organo di controllo	3
di cui nominati dall'Ente	2

Importi in euro

Costo del personale (f)	
Compensi amministratori	104.564,16
Compensi componenti organo di controllo	122.000,00

Importi in euro

RISULTATO D'ESERCIZIO (g)	
2018	
2017	-21.533.737,00
2016	-46.590.383,00
2015	-18.566.046,00
2014	-19.139.190,00

bilancio in fase di approvazione

Importi in euro

FATTURATO	
2018	
2017	62.955.058,00
2016	64.938.092,00
FATTURATO MEDIO	63.946.575,00

Sussistenza delle condizioni di cui all'art. 20, co. 2:

- La partecipazione societaria non rientra in alcuna delle categorie di cui all'art. 4 (art. 20, co. 2, lett. a)
- Società priva di dipendenti o con numero di amministratori superiore a quello dei dipendenti (art. 20, co. 2, lett. b)
- Svolgimento di attività analoghe o simili a quelle svolte da altre società partecipate o da enti pubblici strumentali (art. 20, co. 2, lett. c)

Indicare quali società/enti strumentali:

- Fatturato medio non superiore a 500.000 euro nel triennio precedente (art. 20, co. 2, lett. d e art. 26, co. 12-quinquies)
- Perdite in 4 dei 5 esercizi precedenti (per società che non gestiscono un servizio di interesse generale) (art. 20, co. 2, lett. e)
- Necessità di contenimento dei costi di funzionamento (art. 20, co. 2, lett. f)
- Necessità di aggregazione con altre società aventi ad oggetto le attività consentite all'art. 4 (art. 20, co. 2, lett. g)

Indicare le motivazioni della sussistenza o meno delle condizioni di cui ai punti precedenti:

La società presente perdite per almeno 4 degli ultimi 5 esercizi approvati. L'articolo 26, comma 12-sexies, del decreto legislativo 175/2016 esclude espressamente le società per la gestione della casa da gioco dalle disposizioni di cui all'articolo 20, comma 2, lettere a) ed e).

Azioni da intraprendere:

In data 12 novembre 2018 la CAVA spa ha depositato presso il Tribunale di Aosta un ricorso ai sensi dell'articolo 161, 6° comma della L. fall. preannunciando di voler depositare un piano sul proprio stato di crisi.

La procedura è stata dichiarata aperta con provvedimento in data 13 novembre con il quale è stato nominato quale commissario ed è stato concesso il termine fino al 11 gennaio 2019 per il deposito del piano e della domanda di concordato ovvero della domanda di omologazione di accordo di ristrutturazione dei debiti. I creditori convocati dal Giudice Delegato hanno accettato nel mese di luglio 2019 la proposta concordataria.

La legge regionale 4 luglio 2019, n. 8 recante "Disposizioni urgenti per Casino de la Vallée S.p.A." ha previsto la conversione dei crediti residui, per capitale e interessi, quantificati nel piano concordatario in euro 48.088.055,08, derivanti dai contratti di mutuo stipulati in favore della predetta società per il tramite di Finaosta S.p.A. per il finanziamento del piano di investimenti relativi alla ristrutturazione della Casa da gioco e del Grand Hôtel Billia di Saint-Vincent, condizionatamente all'omologazione del concordato preventivo, in apporto patrimoniale a fronte della sottoscrizione, da parte di Finaosta S.p.A., in nome e per conto della Regione autonoma Valle d'Aosta/Vallée d'Aoste, di uno strumento finanziario partecipativo (SFP), emesso da Casino de la Vallée S.p.A., ai sensi dell'articolo 2346, ultimo comma, del codice civile.

Il Tribunale ordinario di Aosta in data 16 ottobre 2019 ha omologato il concordato preventivo proposto dalla società Casino de la Vallée spa, definendo in concreto le modalità di esecuzione dello stesso. Nello specifico il piano prevede la gestione dell'azienda in continuità per il periodo dal 12 novembre 2018 al 31 dicembre 2023 mediante l'esecuzione del piano economico – finanziario predisposto dalla Società per tale periodo, con riferimento ai due rami di attività, Casa da Gioco e Servizi alberghieri.

(a): Inserire uno dei progressivi già indicati nelle schede di ricognizione (02.01; 02.02).

(b): Inserire la ragione sociale come indicata nelle schede di ricognizione (02.01; 02.02).

(c): Indicare il tipo di partecipazione distinguendo i casi in cui la società sia partecipata direttamente, indirettamente (tramite altra società/organismo), ovvero in parte direttamente e in parte indirettamente.

(d): Inserire l'attività svolta come indicata nelle schede di ricognizione (02.01; 02.02).

(e): Inserire il numero medio di dipendenti come da nota integrativa al bilancio.

(f): Inserire la voce B9 del Conto economico.

(g): Inserire il risultato d'esercizio al netto delle imposte.

03. REQUISITI TESTO UNICO DELLE SOCIETÀ A PARTECIPAZIONE PUBBLICA

03.02. Condizioni art. 20, co. 2

Compilare una scheda per ciascuna società

Progressivo società partecipata: (a)

Denominazione società partecipata: (b)

Tipo partecipazione: (c)

Attività svolta: (d)

Indicare i seguenti dati con riferimento all'esercizio 2018:

Numero medio dipendenti (e)	225,00
Numero amministratori	3
di cui nominati dall'Ente	2
Numero componenti organo di controllo	3
di cui nominati dall'Ente	2

Importi in euro

RISULTATO D'ESERCIZIO (g)	
2018	560.137,00
2017	656.668,00
2016	418.213,00
2015	44.995,00
2014	6.278,12

Importi in euro

Costo del personale (f)	10.737.170,00
Compensi amministratori	43.082,00
Compensi componenti organo di controllo	45.730,00

Importi in euro

FATTURATO	
2018	16.956.359,00
2017	17.681.523,00
2016	17.760.163,00
FATTURATO MEDIO	17.466.015,00

Sussistenza delle condizioni di cui all'art. 20, co. 2:

- La partecipazione societaria non rientra in alcuna delle categorie di cui all'art. 4 (art. 20, co. 2, lett. a)
- Società priva di dipendenti o con numero di amministratori superiore a quello dei dipendenti (art. 20, co. 2, lett. b)
- Svolgimento di attività analoghe o similari a quelle svolte da altre società partecipate o da enti pubblici strumentali (art. 20, co. 2, lett. c)

Indicare quali società/enti strumentali:

- Fatturato medio non superiore a 500.000 euro nel triennio precedente (art. 20, co. 2, lett. d e art. 26, co. 12-quinquies)
- Perdite in 4 dei 5 esercizi precedenti (per società che non gestiscono un servizio di interesse generale) (art. 20, co. 2, lett. e)
- Necessità di contenimento dei costi di funzionamento (art. 20, co. 2, lett. f)
- Necessità di aggregazione con altre società aventi ad oggetto le attività consentite all'art. 4 (art. 20, co. 2, lett. g)

Indicare le motivazioni della sussistenza o meno delle condizioni di cui ai punti precedenti:

Azioni da intraprendere:

(a): Inserire uno dei progressivi già indicati nelle schede di ricognizione (02.01; 02.02).
 (b): Inserire la ragione sociale come indicata nelle schede di ricognizione (02.01; 02.02).
 (c): Indicare il tipo di partecipazione distinguendo i casi in cui la società sia partecipata direttamente, indirettamente (tramite altra società/organismo), ovvero in parte direttamente e in parte indirettamente.
 (d): Inserire l'attività svolta come indicata nelle schede di ricognizione (02.01; 02.02).
 (e): Inserire il numero medio di dipendenti come da nota integrativa al bilancio.
 (f): Inserire la voce B9 del Conto economico.
 (g): Inserire il risultato d'esercizio al netto delle imposte.

03. REQUISITI TESTO UNICO DELLE SOCIETÀ A PARTECIPAZIONE PUBBLICA

03.02. Condizioni art. 20, co. 2

Compilare una scheda per ciascuna società

Progressivo società partecipata: (a)

Denominazione società partecipata: (b)

Tipo partecipazione: (c)

Attività svolta: (d)

Indicare i seguenti dati con riferimento all'esercizio 2018:

Numero medio dipendenti (e)	48,50
Numero amministratori	5
di cui nominati dall'Ente	4
Numero componenti organo di controllo	3
di cui nominati dall'Ente	2

Importi in euro

RISULTATO D'ESERCIZIO (g)	
2018	1.685.519,00
2017	3.825,00
2016	2.151.653,00
2015	2.581.461,00
2014	1.181.903,00

Importi in euro

Costo del personale (f)	3.543.118,00
Compensi amministratori	140.000,00
Compensi componenti organo di controllo	60.000,00

Importi in euro

FATTURATO	
2018	10.626.815,00
2017	9.902.088,00
2016	11.605.198,00
FATTURATO MEDIO	10.711.367,00

Sussistenza delle condizioni di cui all'art. 20, co. 2:

- La partecipazione societaria non rientra in alcuna delle categorie di cui all'art. 4 (art. 20, co. 2, lett. a)
- Società priva di dipendenti o con numero di amministratori superiore a quello dei dipendenti (art. 20, co. 2, lett. b)
- Svolgimento di attività analoghe o similari a quelle svolte da altre società partecipate o da enti pubblici strumentali (art. 20, co. 2, lett. c)

Indicare quali società/enti strumentali:

- Fatturato medio non superiore a 500.000 euro nel triennio precedente (art. 20, co. 2, lett. d e art. 26, co. 12-quinquies)
- Perdite in 4 dei 5 esercizi precedenti (per società che non gestiscono un servizio di interesse generale) (art. 20, co. 2, lett. e)
- Necessità di contenimento dei costi di funzionamento (art. 20, co. 2, lett. f)
- Necessità di aggregazione con altre società aventi ad oggetto le attività consentite all'art. 4 (art. 20, co. 2, lett. g)

Indicare le motivazioni della sussistenza o meno delle condizioni di cui ai punti precedenti:

Come è desumibile dai dati sopra indicati, la società non rientra nelle ipotesi disciplinate nelle lettere di cui all'articolo 20 comma 2 del TUSP

Azioni da intraprendere:

MANTENIMENTO SENZA INTERVENTI

(a): Inserire uno dei progressivi già indicati nelle schede di ricognizione (02.01; 02.02).
 (b): Inserire la ragione sociale come indicata nelle schede di ricognizione (02.01; 02.02).
 (c): Indicare il tipo di partecipazione distinguendo i casi in cui la società sia partecipata direttamente, indirettamente (tramite altra società/organismo), ovvero in parte direttamente e in parte indirettamente.
 (d): Inserire l'attività svolta come indicata nelle schede di ricognizione (02.01; 02.02).
 (e): Inserire il numero medio di dipendenti come da nota integrativa al bilancio.
 (f): Inserire la voce B9 del Conto economico.
 (g): Inserire il risultato d'esercizio al netto delle imposte.

03. REQUISITI TESTO UNICO DELLE SOCIETÀ A PARTECIPAZIONE PUBBLICA

03.02. Condizioni art. 20, co. 2

Compilare una scheda per ciascuna società

Progressivo società partecipata: (a)

Denominazione società partecipata: (b)

Tipo partecipazione: (c)

Attività svolta: (d)

Indicare i seguenti dati con riferimento all'esercizio 2018:

Numero medio dipendenti (e)	5,00
Numero amministratori	3
di cui nominati dall'Ente	2
Numero componenti organo di controllo	3
di cui nominati dall'Ente	2

Importi in euro

RISULTATO D'ESERCIZIO (g)	
2018	4.931,00
2017	6.903,00
2016	5.229,00
2015	4.950,00
2014	4.912,00

Importi in euro

Costo del personale (f)	209.203,00
Compensi amministratori	69.301,00
Compensi componenti organo di controllo	8.493,00

Importi in euro

FATTURATO	
2018	615.212,00
2017	618.450,00
2016	596.300,00
FATTURATO MEDIO	609.987,33

Sussistenza delle condizioni di cui all'art. 20, co. 2:

- La partecipazione societaria non rientra in alcuna delle categorie di cui all'art. 4 (art. 20, co. 2, lett. a)
- Società priva di dipendenti o con numero di amministratori superiore a quello dei dipendenti (art. 20, co. 2, lett. b)
- Svolgimento di attività analoghe o similari a quelle svolte da altre società partecipate o da enti pubblici strumentali (art. 20, co. 2, lett. c)

Indicare quali società/enti strumentali:

- Fatturato medio non superiore a 500.000 euro nel triennio precedente (art. 20, co. 2, lett. d e art. 26, co. 12-quinquies)
- Perdite in 4 dei 5 esercizi precedenti (per società che non gestiscono un servizio di interesse generale) (art. 20, co. 2, lett. e)
- Necessità di contenimento dei costi di funzionamento (art. 20, co. 2, lett. f)
- Necessità di aggregazione con altre società aventi ad oggetto le attività consentite all'art. 4 (art. 20, co. 2, lett. g)

Indicare le motivazioni della sussistenza o meno delle condizioni di cui ai punti precedenti:

Come è desumibile dai dati sopra indicati, la società non rientra nelle ipotesi disciplinate secondo il combinato disposto di cui agli articoli 20, comma 2, e 26 comma 12 quinquies, del TUSP

Azioni da intraprendere:

Considerato che l'articolo 20, comma 2, lettera d) individua, a decorrere dal triennio 2017/2019, nell'importo di un milione di euro l'importo minimo del fatturato medio e ritenuto non raggiungibile da parte della società in oggetto tale soglia, anche alla luce degli approfondimenti emersi in relazione all'incarico conferito a Finaosta di effettuare uno studio di fattibilità in ordine ad una eventuale fusione della società in esame, si ritiene necessaria adottare un'opportuna azione di razionalizzazione, incaricando la società Finaosta di proseguire le attività intraprese con la società INVA SPA finalizzate alla fusione entro la fine dell'anno 2020 della società SERVIZI PREVIDENZIALI VALLE D'AOSTA SPA in seno alla società INVA SPA.

(a): Inserire uno dei progressivi già indicati nelle schede di ricognizione (02.01; 02.02).

(b): Inserire la ragione sociale come indicata nelle schede di ricognizione (02.01; 02.02).

(c): Indicare il tipo di partecipazione distinguendo i casi in cui la società sia partecipata direttamente, indirettamente (tramite altra società/organismo), ovvero in parte direttamente e in parte indirettamente.

(d): Inserire l'attività svolta come indicata nelle schede di ricognizione (02.01; 02.02).

(e): Inserire il numero medio di dipendenti come da nota integrativa al bilancio.

(f): Inserire la voce B9 del Conto economico.

(g): Inserire il risultato d'esercizio al netto delle imposte.

03. REQUISITI TESTO UNICO DELLE SOCIETÀ A PARTECIPAZIONE PUBBLICA

03.02. Condizioni art. 20, co. 2

Compilare una scheda per ciascuna società

Progressivo società partecipata: (a)

Denominazione società partecipata: (b)

Tipo partecipazione: (c)

Attività svolta: (d)

Indicare i seguenti dati con riferimento all'esercizio 2018:

Numero medio dipendenti (e)	
Numero amministratori	5
di cui nominati dall'Ente	2
Numero componenti organo di controllo	3
di cui nominati dall'Ente	1

Importi in euro

	Costo del personale (f)	
Compenso spettante, del. nell'ass. ord. del 06/09/2017	Compensi amministratori	60.000,00
	Compensi componenti organo di controllo	26.000,00

Importi in euro

RISULTATO D'ESERCIZIO (g)	
2018	
2017	
2016	11.017,00
2015	-823.512,00
2014	-1.195.510,00

Alla data della rilevazione, i bilanci 2017 e 2018 non sono stati approvati. La società ha comunicato che a breve verrà convocata l'assemblea dei Soci per l'approvazione dei due bilanci.

Importi in euro

FATTURATO	
2018	
2017	
2016	1.990.823,00
FATTURATO MEDIO	1.990.823,00

Sussistenza delle condizioni di cui all'art. 20, co. 2:

- La partecipazione societaria non rientra in alcuna delle categorie di cui all'art. 4 (art. 20, co. 2, lett. a)
- Società priva di dipendenti o con numero di amministratori superiore a quello dei dipendenti (art. 20, co. 2, lett. b)
- Svolgimento di attività analoghe o similari a quelle svolte da altre società partecipate o da enti pubblici strumentali (art. 20, co. 2, lett. c)

Indicare quali società/enti strumentali:

- Fatturato medio non superiore a 500.000 euro nel triennio precedente (art. 20, co. 2, lett. d e art. 26, co. 12-quinquies)
- Perdite in 4 dei 5 esercizi precedenti (per società che non gestiscono un servizio di interesse generale) (art. 20, co. 2, lett. e)
- Necessità di contenimento dei costi di funzionamento (art. 20, co. 2, lett. f)
- Necessità di aggregazione con altre società aventi ad oggetto le attività consentite all'art. 4 (art. 20, co. 2, lett. g)

Indicare le motivazioni della sussistenza o meno delle condizioni di cui ai punti precedenti:

Come è desumibile dai dati sopra indicati, la società non rientra nelle ipotesi disciplinate nelle lettere di cui all'art. 20 comma 2 del TUSP

Azioni da intraprendere:

MANTENIMENTO SENZA INTERVENTI

(a): Inserire uno dei progressivi già indicati nelle schede di ricognizione (02.01; 02.02).
 (b): Inserire la ragione sociale come indicata nelle schede di ricognizione (02.01; 02.02).
 (c): Indicare il tipo di partecipazione distinguendo i casi in cui la società sia partecipata direttamente, indirettamente (tramite altra società/organismo), ovvero in parte direttamente e in parte indirettamente.
 (d): Inserire l'attività svolta come indicata nelle schede di ricognizione (02.01; 02.02).
 (e): Inserire il numero medio di dipendenti come da nota integrativa al bilancio.
 (f): Inserire la voce B9 del Conto economico.
 (g): Inserire il risultato d'esercizio al netto delle imposte.

03. REQUISITI TESTO UNICO DELLE SOCIETÀ A PARTECIPAZIONE PUBBLICA

03.02. Condizioni art. 20, co. 2

Compilare una scheda per ciascuna società

Progressivo società partecipata: (a)

Denominazione società partecipata: (b)

Tipo partecipazione: (c)

Attività svolta: (d)

Indicare i seguenti dati con riferimento all'esercizio 2018:

Numero medio dipendenti (e)	53,37
Numero amministratori	7
di cui nominati dall'Ente	3
Numero componenti organo di controllo	5
di cui nominati dall'Ente	1

Importi in euro

RISULTATO D'ESERCIZIO (g)	
2018	-1.842.896,00
2017	52.484.633,00
2016	-4.349.495,00
2015	-8.770.774,00
2014	-4.785.585,00

Importi in euro

Costo del personale (f)	4.133.095,00
Compensi amministratori	251.000,00
Compensi componenti organo di controllo	72.000,00

Importi in euro

FATTURATO	
2018	29.314.789,00
2017	99.094.316,00
2016	19.445.429,00
FATTURATO MEDIO	49.284.844,67

Sussistenza delle condizioni di cui all'art. 20, co. 2:

- La partecipazione societaria non rientra in alcuna delle categorie di cui all'art. 4 (art. 20, co. 2, lett. a)
- Società priva di dipendenti o con numero di amministratori superiore a quello dei dipendenti (art. 20, co. 2, lett. b)
- Svolgimento di attività analoghe o similari a quelle svolte da altre società partecipate o da enti pubblici strumentali (art. 20, co. 2, lett. c)

Indicare quali società/enti strumentali:

- Fatturato medio non superiore a 500.000 euro nel triennio precedente (art. 20, co. 2, lett. d e art. 26, co. 12-quinquies)
- Perdite in 4 dei 5 esercizi precedenti (per società che non gestiscono un servizio di interesse generale) (art. 20, co. 2, lett. e)
- Necessità di contenimento dei costi di funzionamento (art. 20, co. 2, lett. f)
- Necessità di aggregazione con altre società aventi ad oggetto le attività consentite all'art. 4 (art. 20, co. 2, lett. g)

Indicare le motivazioni della sussistenza o meno delle condizioni di cui ai punti precedenti:

Come è desumibile dai dati sopra indicati, la società ha registrato perdite in quattro dei cinque esercizi oggetto di rilevazione, ma trattandosi di una società, che gestisce un servizio di interesse generale, non ricorrono le condizioni di cui all'art. 20, comma 2, lettera e).

Azioni da intraprendere:

MANTENIMENTO SENZA INTERVENTI

(a): Inserire uno dei progressivi già indicati nelle schede di ricognizione (02.01; 02.02).

(b): Inserire la ragione sociale come indicata nelle schede di ricognizione (02.01; 02.02).

(c): Indicare il tipo di partecipazione distinguendo i casi in cui la società sia partecipata direttamente, indirettamente (tramite altra società/organismo), ovvero in parte direttamente e in parte indirettamente.

(d): Inserire l'attività svolta come indicata nelle schede di ricognizione (02.01; 02.02).

(e): Inserire il numero medio di dipendenti come da nota integrativa al bilancio.

(f): Inserire la voce B9 del Conto economico.

(g): Inserire il risultato d'esercizio al netto delle imposte.

03. REQUISITI TESTO UNICO DELLE SOCIETÀ A PARTECIPAZIONE PUBBLICA

03.02. Condizioni art. 20, co. 2

Compilare una scheda per ciascuna società

Progressivo società partecipata: (a)

Denominazione società partecipata: (b)

Tipo partecipazione: (c)

Attività svolta: (d)

Indicare i seguenti dati con riferimento all'esercizio 2018:

Numero medio dipendenti (e)	123,00
Numero amministratori	9
di cui nominati dall'Ente	3
Numero componenti organo di controllo	5
di cui nominati dall'Ente	1

Importi in euro

RISULTATO D'ESERCIZIO (g)	
2018	17.417.154,00
2017	18.841.301,00
2016	17.517.406,00
2015	15.537.366,00
2014	14.456.239,00

Importi in euro	
Costo del personale (f)	8.497.022,00
Compensi amministratori	205.000,00
Compensi componenti organo di controllo	88.000,00

Importi in euro	
FATTURATO	
2018	73.549.241,00
2017	73.760.999,00
2016	72.389.954,00
FATTURATO MEDIO	73.233.398,00

Sussistenza delle condizioni di cui all'art. 20, co. 2:

- La partecipazione societaria non rientra in alcuna delle categorie di cui all'art. 4 (art. 20, co. 2, lett. a)
- Società priva di dipendenti o con numero di amministratori superiore a quello dei dipendenti (art. 20, co. 2, lett. b)
- Svolgimento di attività analoghe o similari a quelle svolte da altre società partecipate o da enti pubblici strumentali (art. 20, co. 2, lett. c)

Indicare quali società/enti strumentali:

- Fatturato medio non superiore a 500.000 euro nel triennio precedente (art. 20, co. 2, lett. d e art. 26, co. 12-quinquies)
- Perdite in 4 dei 5 esercizi precedenti (per società che non gestiscono un servizio di interesse generale) (art. 20, co. 2, lett. e)
- Necessità di contenimento dei costi di funzionamento (art. 20, co. 2, lett. f)
- Necessità di aggregazione con altre società aventi ad oggetto le attività consentite all'art. 4 (art. 20, co. 2, lett. g)

Indicare le motivazioni della sussistenza o meno delle condizioni di cui ai punti precedenti:

Azioni da intraprendere:

(a): Inserire uno dei progressivi già indicati nelle schede di ricognizione (02.01; 02.02).
 (b): Inserire la ragione sociale come indicata nelle schede di ricognizione (02.01; 02.02).
 (c): Indicare il tipo di partecipazione distinguendo i casi in cui la società sia partecipata direttamente, indirettamente (tramite altra società/organismo), ovvero in parte direttamente e in parte indirettamente.
 (d): Inserire l'attività svolta come indicata nelle schede di ricognizione (02.01; 02.02).
 (e): Inserire il numero medio di dipendenti come da nota integrativa al bilancio.
 (f): Inserire la voce B9 del Conto economico.
 (g): Inserire il risultato d'esercizio al netto delle imposte.

03. REQUISITI TESTO UNICO DELLE SOCIETÀ A PARTECIPAZIONE PUBBLICA

03.02. Condizioni art. 20, co. 2

Compilare una scheda per ciascuna società

Progressivo società partecipata: (a)

Denominazione società partecipata: (b)

Tipo partecipazione: (c)

Attività svolta: (d)

Indicare i seguenti dati con riferimento all'esercizio 2018:

Numero medio dipendenti (e)	38,00
Numero amministratori	4
di cui nominati dall'Ente	1
Numero componenti organo di controllo	3
di cui nominati dall'Ente	1

Importi in euro

RISULTATO D'ESERCIZIO (g)	
2018	251.611,00
2017	724.495,00
2016	984.477,00
2015	868.308,00
2014	698.502,00

Importi in euro

Costo del personale (f)	1.865.361,00
Compensi amministratori	165.800,00
Compensi componenti organo di controllo	36.504,00

Importi in euro

FATTURATO	
2018	10.798.237,00
2017	9.251.469,00
2016	9.490.793,00
FATTURATO MEDIO	9.846.833,00

Sussistenza delle condizioni di cui all'art. 20, co. 2:

- La partecipazione societaria non rientra in alcuna delle categorie di cui all'art. 4 (art. 20, co. 2, lett. a)
- Società priva di dipendenti o con numero di amministratori superiore a quello dei dipendenti (art. 20, co. 2, lett. b)
- Svolgimento di attività analoghe o similari a quelle svolte da altre società partecipate o da enti pubblici strumentali (art. 20, co. 2, lett. c)

Indicare quali società/enti strumentali:

- Fatturato medio non superiore a 500.000 euro nel triennio precedente (art. 20, co. 2, lett. d e art. 26, co. 12-quinquies)
- Perdite in 4 dei 5 esercizi precedenti (per società che non gestiscono un servizio di interesse generale) (art. 20, co. 2, lett. e)
- Necessità di contenimento dei costi di funzionamento (art. 20, co. 2, lett. f)
- Necessità di aggregazione con altre società aventi ad oggetto le attività consentite all'art. 4 (art. 20, co. 2, lett. g)

Indicare le motivazioni della sussistenza o meno delle condizioni di cui ai punti precedenti:

Come è desumibile dai dati sopra indicati, la società non rientra nelle ipotesi disciplinate nelle lettere di cui all'art. 20 comma 2 del TUSP

Azioni da intraprendere:

MANTENIMENTO SENZA INTERVENTI

(a): Inserire uno dei progressivi già indicati nelle schede di ricognizione (02.01; 02.02).

(b): Inserire la ragione sociale come indicata nelle schede di ricognizione (02.01; 02.02).

(c): Indicare il tipo di partecipazione distinguendo i casi in cui la società sia partecipata direttamente, indirettamente (tramite altra società/organismo), ovvero in parte direttamente e in parte indirettamente.

(d): Inserire l'attività svolta come indicata nelle schede di ricognizione (02.01; 02.02).

(e): Inserire il numero medio di dipendenti come da nota integrativa al bilancio.

(f): Inserire la voce B9 del Conto economico.

(g): Inserire il risultato d'esercizio al netto delle imposte.

03. REQUISITI TESTO UNICO DELLE SOCIETÀ A PARTECIPAZIONE PUBBLICA

03.02. Condizioni art. 20, co. 2

Compilare una scheda per ciascuna società

Progressivo società partecipata: (a)

Denominazione società partecipata: (b)

Tipo partecipazione: (c)

Attività svolta: (d)

Indicare i seguenti dati con riferimento all'esercizio 2018:

Numero medio dipendenti (e)	44,00
Numero amministratori	1
di cui nominati dall'Ente	0
Numero componenti organo di controllo	3
di cui nominati dall'Ente	0

Importi in euro

RISULTATO D'ESERCIZIO (g)	
2018	327.966,00
2017	6.374,00
2016	10.228,00
2015	11.912,00
2014	9.469,00

Importi in euro

Costo del personale (f)	2.255.536,00
Compensi amministratori	57.689,00
Compensi componenti organo di controllo	35.000,00

Importi in euro

FATTURATO	
2018	3.837.186,00
2017	4.043.385,00
2016	2.819.509,00
FATTURATO MEDIO	3.566.693,33

Sussistenza delle condizioni di cui all'art. 20, co. 2:

- La partecipazione societaria non rientra in alcuna delle categorie di cui all'art. 4 (art. 20, co. 2, lett. a)
- Società priva di dipendenti o con numero di amministratori superiore a quello dei dipendenti (art. 20, co. 2, lett. b)
- Svolgimento di attività analoghe o similari a quelle svolte da altre società partecipate o da enti pubblici strumentali (art. 20, co. 2, lett. c)

Indicare quali società/enti strumentali:

- Fatturato medio non superiore a 500.000 euro nel triennio precedente (art. 20, co. 2, lett. d e art. 26, co. 12-quinquies)
- Perdite in 4 dei 5 esercizi precedenti (per società che non gestiscono un servizio di interesse generale) (art. 20, co. 2, lett. e)
- Necessità di contenimento dei costi di funzionamento (art. 20, co. 2, lett. f)
- Necessità di aggregazione con altre società aventi ad oggetto le attività consentite all'art. 4 (art. 20, co. 2, lett. g)

Indicare le motivazioni della sussistenza o meno delle condizioni di cui ai punti precedenti:

Nel tempo è venuta meno da parte della Regione l'esigenza di continuare ad usufruire del supporto tecnico-scientifico di ricerca nel campo forestale che ne aveva determinato la partecipazione.

Azioni da intraprendere:

Si rimanda alla deliberazione per maggiori dettagli circa le attività poste in essere per la dismissione della quota azionaria possedute.

(a): Inserire uno dei progressivi già indicati nelle schede di ricognizione (02.01; 02.02).

(b): Inserire la ragione sociale come indicata nelle schede di ricognizione (02.01; 02.02).

(c): Indicare il tipo di partecipazione distinguendo i casi in cui la società sia partecipata direttamente, indirettamente (tramite altra società/organismo), ovvero in parte direttamente e in parte indirettamente.

(d): Inserire l'attività svolta come indicata nelle schede di ricognizione (02.01; 02.02).

(e): Inserire il numero medio di dipendenti come da nota integrativa al bilancio.

(f): Inserire la voce B9 del Conto economico.

(g): Inserire il risultato d'esercizio al netto delle imposte.

03. REQUISITI TESTO UNICO DELLE SOCIETÀ A PARTECIPAZIONE PUBBLICA

03.02. Condizioni art. 20, co. 2

Compilare una scheda per ciascuna società

Progressivo società partecipata: (a)

Denominazione società partecipata: (b)

Tipo partecipazione: (c)

Attività svolta: (d)

Indicare i seguenti dati con riferimento all'esercizio 2018:

Numero medio dipendenti (e)	99,30
Numero amministratori	21
di cui nominati dall'Ente	2
Numero componenti organo di controllo	5
di cui nominati dall'Ente	0

Importi in euro

RISULTATO D'ESERCIZIO (g)	
2018	11.437.719,00
2017	12.451.026,00
2016	12.633.778,00
2015	10.703.706,00
2014	11.458.479,00

Importi in euro

Costo del personale (f)	7.430.222,00
Compensi amministratori	652.000,00
Compensi componenti organo di controllo	66.000,00

Importi in euro

FATTURATO	
2018	69.535.787,00
2017	69.433.920,00
2016	64.674.662,00
FATTURATO MEDIO	67.881.456,33

Sussistenza delle condizioni di cui all'art. 20, co. 2:

- La partecipazione societaria non rientra in alcuna delle categorie di cui all'art. 4 (art. 20, co. 2, lett. a)

- Società priva di dipendenti o con numero di amministratori superiore a quello dei dipendenti (art. 20, co. 2, lett. b)

- Svolgimento di attività analoghe o similari a quelle svolte da altre società partecipate o da enti pubblici strumentali (art. 20, co. 2, lett. c)

Indicare quali società/enti strumentali:

- Fatturato medio non superiore a 500.000 euro nel triennio precedente (art. 20, co. 2, lett. d e art. 26, co. 12-quinquies)

- Perdite in 4 dei 5 esercizi precedenti (per società che non gestiscono un servizio di interesse generale) (art. 20, co. 2, lett. e)

- Necessità di contenimento dei costi di funzionamento (art. 20, co. 2, lett. f)

- Necessità di aggregazione con altre società aventi ad oggetto le attività consentite all'art. 4 (art. 20, co. 2, lett. g)

Indicare le motivazioni della sussistenza o meno delle condizioni di cui ai punti precedenti:

Azioni da intraprendere:

(a): Inserire uno dei progressivi già indicati nelle schede di ricognizione (02.01; 02.02).

(b): Inserire la ragione sociale come indicata nelle schede di ricognizione (02.01; 02.02).

(c): Indicare il tipo di partecipazione distinguendo i casi in cui la società sia partecipata direttamente, indirettamente (tramite altra società/organismo), ovvero in parte direttamente e in parte indirettamente.

(d): Inserire l'attività svolta come indicata nelle schede di ricognizione (02.01; 02.02).

(e): Inserire il numero medio di dipendenti come da nota integrativa al bilancio.

(f): Inserire la voce B9 del Conto economico.

(g): Inserire il risultato d'esercizio al netto delle imposte.

03. REQUISITI TESTO UNICO DELLE SOCIETÀ A PARTECIPAZIONE PUBBLICA

03.02. Condizioni art. 20, co. 2

Compilare una scheda per ciascuna società

Progressivo società partecipata: (a)

Denominazione società partecipata: (b)

Tipo partecipazione: (c)

Attività svolta: (d)

Indicare i seguenti dati con riferimento all'esercizio 2018:

Numero medio dipendenti (e)	7,00
Numero amministratori	4
di cui nominati dall'Ente	1
Numero componenti organo di controllo	3
di cui nominati dall'Ente	1

Importi in euro

RISULTATO D'ESERCIZIO (g)	
2018	0,00
2017	0,00
2016	0,00
2015	0,00
2014	0,00

Importi in euro

Costo del personale (f)	255.632,00
Compensi amministratori	0,00
Compensi componenti organo di controllo	14.432,00

Importi in euro

FATTURATO	
2018	409.589,00
2017	392.768,00
2016	384.955,00
FATTURATO MEDIO	395.770,67

Sussistenza delle condizioni di cui all'art. 20, co. 2:

- La partecipazione societaria non rientra in alcuna delle categorie di cui all'art. 4 (art. 20, co. 2, lett. a)
- Società priva di dipendenti o con numero di amministratori superiore a quello dei dipendenti (art. 20, co. 2, lett. b)
- Svolgimento di attività analoghe o similari a quelle svolte da altre società partecipate o da enti pubblici strumentali (art. 20, co. 2, lett. c)

Indicare quali società/enti strumentali:

- Fatturato medio non superiore a 500.000 euro nel triennio precedente (art. 20, co. 2, lett. d e art. 26, co. 12-quinquies)
- Perdite in 4 dei 5 esercizi precedenti (per società che non gestiscono un servizio di interesse generale) (art. 20, co. 2, lett. e)
- Necessità di contenimento dei costi di funzionamento (art. 20, co. 2, lett. f)
- Necessità di aggregazione con altre società aventi ad oggetto le attività consentite all'art. 4 (art. 20, co. 2, lett. g)

Indicare le motivazioni della sussistenza o meno delle condizioni di cui ai punti precedenti:

Azioni da intraprendere:

(a): Inserire uno dei progressivi già indicati nelle schede di ricognizione (02.01; 02.02).

(b): Inserire la ragione sociale come indicata nelle schede di ricognizione (02.01; 02.02).

(c): Inserire il tipo di partecipazione distinguendo i casi in cui la società sia partecipata direttamente, indirettamente (tramite altra società/organismo), ovvero in parte direttamente e in parte indirettamente.

(d): Inserire l'attività svolta come indicata nelle schede di ricognizione (02.01; 02.02).

(e): Inserire il numero medio di dipendenti come da nota integrativa al bilancio.

(f): Inserire la voce B9 del Conto economico.

(g): Inserire il risultato d'esercizio al netto delle imposte.

03. REQUISITI TESTO UNICO DELLE SOCIETÀ A PARTECIPAZIONE PUBBLICA

03.02. Condizioni art. 20, co. 2

Compilare una scheda per ciascuna società

Progressivo società partecipata: (a)

Denominazione società partecipata: (b)

Tipo partecipazione: (c)

Attività svolta: (d)

Indicare i seguenti dati con riferimento all'esercizio 2018:

Numero medio dipendenti (e)	24,00	
Numero amministratori	13	
di cui nominati dall'Ente	0	
Numero componenti organo di controllo	1	Revisore unico
di cui nominati dall'Ente	0	

Importi in euro	
Costo del personale (f)	1.194.723,00
Compensi amministratori	0,00
Compensi componenti organo di controllo	9.000,00 stimato

Importi in euro	
RISULTATO D'ESERCIZIO (g)	
2018	20.514,00
2017	19.921,00
2016	21.240,00
2015	19.881,00
2014	19.872,00

Importi in euro	
FATTURATO	
2018	3.182.414,00
2017	2.841.292,00
2016	2.595.823,00
FATTURATO MEDIO	2.873.176,33

Sussistenza delle condizioni di cui all'art. 20, co. 2:

- La partecipazione societaria non rientra in alcuna delle categorie di cui all'art. 4 (art. 20, co. 2, lett. a)
- Società priva di dipendenti o con numero di amministratori superiore a quello dei dipendenti (art. 20, co. 2, lett. b)
- Svolgimento di attività analoghe o similari a quelle svolte da altre società partecipate o da enti pubblici strumentali (art. 20, co. 2, lett. c)

Indicare quali società/enti strumentali:

- Fatturato medio non superiore a 500.000 euro nel triennio precedente (art. 20, co. 2, lett. d e art. 26, co. 12-quinquies)
- Perdite in 4 dei 5 esercizi precedenti (per società che non gestiscono un servizio di interesse generale) (art. 20, co. 2, lett. e)
- Necessità di contenimento dei costi di funzionamento (art. 20, co. 2, lett. f)
- Necessità di aggregazione con altre società aventi ad oggetto le attività consentite all'art. 4 (art. 20, co. 2, lett. g)

Indicare le motivazioni della sussistenza o meno delle condizioni di cui ai punti precedenti:

Azioni da intraprendere:

(a): Inserire uno dei progressivi già indicati nelle schede di ricognizione (02.01; 02.02).
 (b): Inserire la ragione sociale come indicata nelle schede di ricognizione (02.01; 02.02).
 (c): Indicare il tipo di partecipazione distinguendo i casi in cui la società sia partecipata direttamente, indirettamente (tramite altra società/organismo), ovvero in parte direttamente e in parte indirettamente.
 (d): Inserire l'attività svolta come indicata nelle schede di ricognizione (02.01; 02.02).
 (e): Inserire il numero medio di dipendenti come da nota integrativa al bilancio.
 (f): Inserire la voce B9 del Conto economico.
 (g): Inserire il risultato d'esercizio al netto delle imposte.

03. REQUISITI TESTO UNICO DELLE SOCIETÀ A PARTECIPAZIONE PUBBLICA

03.02. Condizioni art. 20, co. 2

Compilare una scheda per ciascuna società

Progressivo società partecipata: (a)

Denominazione società partecipata: (b)

Tipo partecipazione: (c)

Attività svolta: (d)

Indicare i seguenti dati con riferimento all'esercizio 2018:

Numero medio dipendenti (e)	<input type="text"/>	dati non disponibili
Numero amministratori	<input type="text"/>	dati non disponibili
di cui nominati dall'Ente	<input type="text"/>	dati non disponibili
Numero componenti organo di controllo	<input type="text"/>	dati non disponibili
di cui nominati dall'Ente	<input type="text"/>	dati non disponibili

Importi in euro		
Costo del personale (f)	<input type="text"/>	dati n/disponibili
Compensi amministratori	<input type="text"/>	dati n/disponibili
Compensi componenti organo di controllo	<input type="text"/>	dati n/disponibili

Importi in euro		
RISULTATO D'ESERCIZIO (g)		
2018	<input type="text"/>	dati non disponibili
2017	<input type="text"/>	dati non disponibili
2016	-521.360,00	
2015	5.311,00	
2014	12.493,00	

Importi in euro		
FATTURATO		
2018	<input type="text"/>	dati n/disponibili
2017	<input type="text"/>	dati n/disponibili
2016	2.546.769,00	
FATTURATO MEDIO	2.546.769,00	

Sussistenza delle condizioni di cui all'art. 20, co. 2:

- La partecipazione societaria non rientra in alcuna delle categorie di cui all'art. 4 (art. 20, co. 2, lett. a)
- Società priva di dipendenti o con numero di amministratori superiore a quello dei dipendenti (art. 20, co. 2, lett. b)
- Svolgimento di attività analoghe o similari a quelle svolte da altre società partecipate o da enti pubblici strumentali (art. 20, co. 2, lett. c)

Indicare quali società/enti strumentali:

- Fatturato medio non superiore a 500.000 euro nel triennio precedente (art. 20, co. 2, lett. d e art. 26, co. 12-quinquies)
- Perdite in 4 dei 5 esercizi precedenti (per società che non gestiscono un servizio di interesse generale) (art. 20, co. 2, lett. e)
- Necessità di contenimento dei costi di funzionamento (art. 20, co. 2, lett. f)
- Necessità di aggregazione con altre società aventi ad oggetto le attività consentite all'art. 4 (art. 20, co. 2, lett. g)

Indicare le motivazioni della sussistenza o meno delle condizioni di cui ai punti precedenti:

Azioni da intraprendere:

MANTENIMENTO delle quote possedute fino alla chiusura delle operazioni di liquidazione della società

(a): Inserire uno dei progressivi già indicati nelle schede di ricognizione (02.01; 02.02).

(b): Inserire la ragione sociale come indicata nelle schede di ricognizione (02.01; 02.02).

(c): Indicare il tipo di partecipazione distinguendo i casi in cui la società sia partecipata direttamente, indirettamente (tramite altra società/organismo), ovvero in parte direttamente e in parte indirettamente.

(d): Inserire l'attività svolta come indicata nelle schede di ricognizione (02.01; 02.02).

(e): Inserire il numero medio di dipendenti come da nota integrativa al bilancio.

(f): Inserire la voce B9 del Conto economico.

(g): Inserire il risultato d'esercizio al netto delle imposte.

03. REQUISITI TESTO UNICO DELLE SOCIETÀ A PARTECIPAZIONE PUBBLICA

03.02. Condizioni art. 20, co. 2

Compilare una scheda per ciascuna società

Progressivo società partecipata: (a)

Denominazione società partecipata: (b)

Tipo partecipazione: (c)

Attività svolta: (d)

Indicare i seguenti dati con riferimento all'esercizio 2018:

Numero medio dipendenti (e)	14,00
Numero amministratori	5
di cui nominati dall'Ente	0
Numero componenti organo di controllo	3
di cui nominati dall'Ente	0

Importi in euro

RISULTATO D'ESERCIZIO (g)	
2018	-5.645.768,00
2017	4.307.704,00
2016	3.726.195,00
2015	3.011.972,00
2014	2.249.217,00

Importi in euro

Costo del personale (f)	1.140.649,00
Compensi amministratori	49.953,00
Compensi componenti organo di controllo	77.902,00

Importi in euro

FATTURATO	
2018	7.974.261,00
2017	10.186.867,00
2016	8.736.844,00
FATTURATO MEDIO	8.965.990,67

Sussistenza delle condizioni di cui all'art. 20, co. 2:

- La partecipazione societaria non rientra in alcuna delle categorie di cui all'art. 4 (art. 20, co. 2, lett. a)
- Società priva di dipendenti o con numero di amministratori superiore a quello dei dipendenti (art. 20, co. 2, lett. b)
- Svolgimento di attività analoghe o similari a quelle svolte da altre società partecipate o da enti pubblici strumentali (art. 20, co. 2, lett. c)

Indicare quali società/enti strumentali:

- Fatturato medio non superiore a 500.000 euro nel triennio precedente (art. 20, co. 2, lett. d e art. 26, co. 12-quinquies)
- Perdite in 4 dei 5 esercizi precedenti (per società che non gestiscono un servizio di interesse generale) (art. 20, co. 2, lett. e)
- Necessità di contenimento dei costi di funzionamento (art. 20, co. 2, lett. f)
- Necessità di aggregazione con altre società aventi ad oggetto le attività consentite all'art. 4 (art. 20, co. 2, lett. g)

Indicare le motivazioni della sussistenza o meno delle condizioni di cui ai punti precedenti:

Come è desumibile dai dati sopra indicati, la società non rientra nelle ipotesi disciplinate nelle lettere di cui all'articolo 20 comma 2 del TUSP

Azioni da intraprendere:

MANTENIMENTO SENZA INTERVENTI

(a): Inserire uno dei progressivi già indicati nelle schede di ricognizione (02.01; 02.02).

(b): Inserire la ragione sociale come indicata nelle schede di ricognizione (02.01; 02.02).

(c): Indicare il tipo di partecipazione distinguendo i casi in cui la società sia partecipata direttamente, indirettamente (tramite altra società/organismo), ovvero in parte direttamente e in parte indirettamente.

(d): Inserire l'attività svolta come indicata nelle schede di ricognizione (02.01; 02.02).

(e): Inserire il numero medio di dipendenti come da nota integrativa al bilancio.

(f): Inserire la voce B9 del Conto economico.

(g): Inserire il risultato d'esercizio al netto delle imposte.

03. REQUISITI TESTO UNICO DELLE SOCIETÀ A PARTECIPAZIONE PUBBLICA

03.02. Condizioni art. 20, co. 2

Compilare una scheda per ciascuna società

Progressivo società partecipata: (a)

Denominazione società partecipata: (b)

Tipo partecipazione: (c)

Attività svolta: (d)

Indicare i seguenti dati con riferimento all'esercizio 2018:

Numero medio dipendenti (e)	14,00
Numero amministratori	5
di cui nominati dall'Ente	0
Numero componenti organo di controllo	3
di cui nominati dall'Ente	0

Importi in euro

RISULTATO D'ESERCIZIO (g)	
2018	48.487,00
2017	1.355,00
2016	55.252,00
2015	10.952,00
2014	-125.791,00

Importi in euro

Costo del personale (f)	632.363,00
Compensi amministratori	48.350,00
Compensi componenti organo di controllo	33.250,00

Importi in euro

FATTURATO	
2018	3.158.188,00
2017	3.168.175,00
2016	3.134.451,00
FATTURATO MEDIO	3.153.604,67

Sussistenza delle condizioni di cui all'art. 20, co. 2:

- La partecipazione societaria non rientra in alcuna delle categorie di cui all'art. 4 (art. 20, co. 2, lett. a)
- Società priva di dipendenti o con numero di amministratori superiore a quello dei dipendenti (art. 20, co. 2, lett. b)
- Svolgimento di attività analoghe o similari a quelle svolte da altre società partecipate o da enti pubblici strumentali (art. 20, co. 2, lett. c)

Indicare quali società/enti strumentali:

- Fatturato medio non superiore a 500.000 euro nel triennio precedente (art. 20, co. 2, lett. d e art. 26, co. 12-quinquies)
- Perdite in 4 dei 5 esercizi precedenti (per società che non gestiscono un servizio di interesse generale) (art. 20, co. 2, lett. e)
- Necessità di contenimento dei costi di funzionamento (art. 20, co. 2, lett. f)
- Necessità di aggregazione con altre società aventi ad oggetto le attività consentite all'art. 4 (art. 20, co. 2, lett. g)

Indicare le motivazioni della sussistenza o meno delle condizioni di cui ai punti precedenti:

La società svolge attività analoghe a quelle svolte da Struttura Valle d'Aosta S.r.l. ma il suo oggetto sociale esclusivo è limitato all'attività di infrastrutturazione e riconversione dell'area autoportuale di Pollein - Brissogne (Aosta). In particolare, la valorizzazione del patrimonio dell'area autoportuale riconvertita è effettuata sulla base di obiettivi e procedure di selezione delle attività da insediare definite da specifiche DCR e DGR. Si segnala inoltre che il numero dei componenti del CDA è passato da 5 a 3 componenti in data 28/06/2019.

Azioni da intraprendere:

MANTENIMENTO SENZA INTERVENTI

(a): Inserire uno dei progressivi già indicati nelle schede di ricognizione (02.01; 02.02).

(b): Inserire la ragione sociale come indicata nelle schede di ricognizione (02.01; 02.02).

(c): Indicare il tipo di partecipazione distinguendo i casi in cui la società sia partecipata direttamente, indirettamente (tramite altra società/organismo), ovvero in parte direttamente e in parte indirettamente.

(d): Inserire l'attività svolta come indicata nelle schede di ricognizione (02.01; 02.02).

(e): Inserire il numero medio di dipendenti come da nota integrativa al bilancio.

(f): Inserire la voce B9 del Conto economico.

(g): Inserire il risultato d'esercizio al netto delle imposte.

03. REQUISITI TESTO UNICO DELLE SOCIETÀ A PARTECIPAZIONE PUBBLICA

03.02. Condizioni art. 20, co. 2

Compilare una scheda per ciascuna società

Progressivo società partecipata: (a)

Denominazione società partecipata: (b)

Tipo partecipazione: (c)

Attività svolta: (d)

Indicare i seguenti dati con riferimento all'esercizio 2018: BILANCIO AL 31/05/2018

Numero medio dipendenti (e)	166,00
Numero amministratori	5
di cui nominati dall'Ente	0
Numero componenti organo di controllo	3
di cui nominati dall'Ente	0

Importi in euro

RISULTATO D'ESERCIZIO (g)	
2018	2.265.278,00
2017	3.277.777,00
2016	1.643.061,00
2015	1.644.312,00
2014	667.181,00

Importi in euro

Costo del personale (f)	9.692.882,00
Compensi amministratori	92.753,00
Compensi componenti organo di controllo	46.749,00

Importi in euro

FATTURATO	
2018	27.526.805,00
2017	28.429.831,00
2016	25.946.387,00
FATTURATO MEDIO	27.301.007,67

Sussistenza delle condizioni di cui all'art. 20, co. 2:

- La partecipazione societaria non rientra in alcuna delle categorie di cui all'art. 4 (art. 20, co. 2, lett. a)
- Società priva di dipendenti o con numero di amministratori superiore a quello dei dipendenti (art. 20, co. 2, lett. b)
- Svolgimento di attività analoghe o similari a quelle svolte da altre società partecipate o da enti pubblici strumentali (art. 20, co. 2, lett. c)

Indicare quali società/enti strumentali:

- Fatturato medio non superiore a 500.000 euro nel triennio precedente (art. 20, co. 2, lett. d e art. 26, co. 12-quinquies)
- Perdite in 4 dei 5 esercizi precedenti (per società che non gestiscono un servizio di interesse generale) (art. 20, co. 2, lett. e)
- Necessità di contenimento dei costi di funzionamento (art. 20, co. 2, lett. f)
- Necessità di aggregazione con altre società aventi ad oggetto le attività consentite all'art. 4 (art. 20, co. 2, lett. g)

Indicare le motivazioni della sussistenza o meno delle condizioni di cui ai punti precedenti:

Per quanto riguarda la lettera c), si segnala che la società svolge attività apparentemente analoga alle altre società esercenti impianti a fune, ma senza una reale sovrapposizione con esse. Questo perché i comprensori gestiti sono situati in una vallata distinta dalle vallate degli altri comprensori, con caratteristiche ambientali, di offerta e target turistici differenti.

Azioni da intraprendere:

MANTENIMENTO SENZA INTERVENTI

Si ritiene di rinviare qualsiasi determinazione in ordine ad un'eventuale operazione di fusione tra le società esercenti impianti a fune alla valutazione che sarà effettuata sulla base dello studio di fattibilità inviato dalla Finaosta SpA.

(a): Inserire uno dei progressivi già indicati nelle schede di ricognizione (02.01; 02.02).

(b): Inserire la ragione sociale come indicata nelle schede di ricognizione (02.01; 02.02).

(c): Indicare il tipo di partecipazione distinguendo i casi in cui la società sia partecipata direttamente, indirettamente (tramite altra società/organismo), ovvero in parte direttamente e in parte indirettamente.

(d): Inserire l'attività svolta come indicata nelle schede di ricognizione (02.01; 02.02).

(e): Inserire il numero medio di dipendenti come da nota integrativa al bilancio.

(f): Inserire la voce B9 del Conto economico.

(g): Inserire il risultato d'esercizio al netto delle imposte.

03. REQUISITI TESTO UNICO DELLE SOCIETÀ A PARTECIPAZIONE PUBBLICA

03.02. Condizioni art. 20, co. 2

Compilare una scheda per ciascuna società

Progressivo società partecipata: (a)

Denominazione società partecipata: (b)

Tipo partecipazione: (c)

Attività svolta: (d)

Indicare i seguenti dati con riferimento all'esercizio 2018:

Numero medio dipendenti (e)	356,00
Numero amministratori	5
di cui nominati dall'Ente	0
Numero componenti organo di controllo	3
di cui nominati dall'Ente	0

Importi in euro

RISULTATO D'ESERCIZIO (g)	
2018	55.037.895,00
2017	34.058.739,00
2016	45.031.327,00
2015	72.422.701,00
2014	20.361.382,00

Importi in euro	
Costo del personale (f)	25.190.217,00
Compensi amministratori	117.100,00
Compensi componenti organo di controllo	86.639,00

Importi in euro	
FATTURATO	
2018	182.818.391,00
2017	161.609.502,00
2016	166.572.918,00
FATTURATO MEDIO	170.333.603,67

Sussistenza delle condizioni di cui all'art. 20, co. 2:

- La partecipazione societaria non rientra in alcuna delle categorie di cui all'art. 4 (art. 20, co. 2, lett. a)
- Società priva di dipendenti o con numero di amministratori superiore a quello dei dipendenti (art. 20, co. 2, lett. b)
- Svolgimento di attività analoghe o similari a quelle svolte da altre società partecipate o da enti pubblici strumentali (art. 20, co. 2, lett. c)

Indicare quali società/enti strumentali:

- Fatturato medio non superiore a 500.000 euro nel triennio precedente (art. 20, co. 2, lett. d e art. 26, co. 12-quinquies)
- Perdite in 4 dei 5 esercizi precedenti (per società che non gestiscono un servizio di interesse generale) (art. 20, co. 2, lett. e)
- Necessità di contenimento dei costi di funzionamento (art. 20, co. 2, lett. f)
- Necessità di aggregazione con altre società aventi ad oggetto le attività consentite all'art. 4 (art. 20, co. 2, lett. g)

Indicare le motivazioni della sussistenza o meno delle condizioni di cui ai punti precedenti:

Come è desumibile dai dati sopra indicati, la società non rientra nelle ipotesi disciplinate nelle lettere di cui all'articolo 20 comma 2 del TUSP

Azioni da intraprendere:

MANTENIMENTO SENZA INTERVENTI

(a): Inserire uno dei progressivi già indicati nelle schede di ricognizione (02.01; 02.02).
 (b): Inserire la ragione sociale come indicata nelle schede di ricognizione (02.01; 02.02).
 (c): Indicare il tipo di partecipazione distinguendo i casi in cui la società sia partecipata direttamente, indirettamente (tramite altra società/organismo), ovvero in parte direttamente e in parte indirettamente.
 (d): Inserire l'attività svolta come indicata nelle schede di ricognizione (02.01; 02.02).
 (e): Inserire il numero medio di dipendenti come da nota integrativa al bilancio.
 (f): Inserire la voce B9 del Conto economico.
 (g): Inserire il risultato d'esercizio al netto delle imposte.

03. REQUISITI TESTO UNICO DELLE SOCIETÀ A PARTECIPAZIONE PUBBLICA

03.02. Condizioni art. 20, co. 2

Compilare una scheda per ciascuna società

Progressivo società partecipata: (a)

Denominazione società partecipata: (b)

Tipo partecipazione: (c)

Attività svolta: (d)

Indicare i seguenti dati con riferimento all'esercizio 2018:

Numero medio dipendenti (e)	2,00
Numero amministratori	1
di cui nominati dall'Ente	0
Numero componenti organo di controllo	3
di cui nominati dall'Ente	0

Importi in euro

RISULTATO D'ESERCIZIO (g)	
2018	1,00
2017	1,00
2016	1,00
2015	1,00
2014	1,00

Importi in euro

Costo del personale (f)	71.865,00
Compensi amministratori	68.000,00
Compensi componenti organo di controllo	16.500,00

Importi in euro

FATTURATO	
2018	1.080.774,00
2017	628.346,00
2016	394.429,00
FATTURATO MEDIO	701.183,00

Sussistenza delle condizioni di cui all'art. 20, co. 2:

- La partecipazione societaria non rientra in alcuna delle categorie di cui all'art. 4 (art. 20, co. 2, lett. a)
- Società priva di dipendenti o con numero di amministratori superiore a quello dei dipendenti (art. 20, co. 2, lett. b)
- Svolgimento di attività analoghe o similari a quelle svolte da altre società partecipate o da enti pubblici strumentali (art. 20, co. 2, lett. c)

Indicare quali società/enti strumentali:

- Fatturato medio non superiore a 500.000 euro nel triennio precedente (art. 20, co. 2, lett. d e art. 26, co. 12-quinquies)
- Perdite in 4 dei 5 esercizi precedenti (per società che non gestiscono un servizio di interesse generale) (art. 20, co. 2, lett. e)
- Necessità di contenimento dei costi di funzionamento (art. 20, co. 2, lett. f)
- Necessità di aggregazione con altre società aventi ad oggetto le attività consentite all'art. 4 (art. 20, co. 2, lett. g)

Indicare le motivazioni della sussistenza o meno delle condizioni di cui ai punti precedenti:

Azioni da intraprendere:

incarico a Finaosta SpA di completare le procedure di fusione delle società Coup e Nuv

(a): Inserire uno dei progressivi già indicati nelle schede di ricognizione (02.01; 02.02).

(b): Inserire la ragione sociale come indicata nelle schede di ricognizione (02.01; 02.02).

(c): Indicare il tipo di partecipazione distinguendo i casi in cui la società sia partecipata direttamente, indirettamente (tramite altra società/organismo), ovvero in parte direttamente e in parte indirettamente.

(d): Inserire l'attività svolta come indicata nelle schede di ricognizione (02.01; 02.02).

(e): Inserire il numero medio di dipendenti come da nota integrativa al bilancio.

(f): Inserire la voce B9 del Conto economico.

(g): Inserire il risultato d'esercizio al netto delle imposte.

03. REQUISITI TESTO UNICO DELLE SOCIETÀ A PARTECIPAZIONE PUBBLICA

03.02. Condizioni art. 20, co. 2

Compilare una scheda per ciascuna società

Progressivo società partecipata: (a)

Denominazione società partecipata: (b)

Tipo partecipazione: (c)

Attività svolta: (d)

Indicare i seguenti dati con riferimento all'esercizio 2018: BILANCIO AL 30/09/2018

Numero medio dipendenti (e)	84,00
Numero amministratori	5
di cui nominati dall'Ente	0
Numero componenti organo di controllo	3
di cui nominati dall'Ente	0

Importi in euro

RISULTATO D'ESERCIZIO (g)	
2018	708.765,00
2017	357.032,00
2016	60.679,00
2015	-777.844,00
2014	6.413,00

Importi in euro

Costo del personale (f)	4.701.261,00
Compensi amministratori	54.455,00
Compensi componenti organo di controllo	39.728,00

Importi in euro

FATTURATO	
2018	14.102.196,00
2017	14.700.021,00
2016	12.491.637,00
FATTURATO MEDIO	13.764.618,00

Sussistenza delle condizioni di cui all'art. 20, co. 2:

- La partecipazione societaria non rientra in alcuna delle categorie di cui all'art. 4 (art. 20, co. 2, lett. a)
- Società priva di dipendenti o con numero di amministratori superiore a quello dei dipendenti (art. 20, co. 2, lett. b)
- Svolgimento di attività analoghe o similari a quelle svolte da altre società partecipate o da enti pubblici strumentali (art. 20, co. 2, lett. c)

Indicare quali società/enti strumentali:

- Fatturato medio non superiore a 500.000 euro nel triennio precedente (art. 20, co. 2, lett. d e art. 26, co. 12-quinquies)
- Perdite in 4 dei 5 esercizi precedenti (per società che non gestiscono un servizio di interesse generale) (art. 20, co. 2, lett. e)
- Necessità di contenimento dei costi di funzionamento (art. 20, co. 2, lett. f)
- Necessità di aggregazione con altre società aventi ad oggetto le attività consentite all'art. 4 (art. 20, co. 2, lett. g)

Indicare le motivazioni della sussistenza o meno delle condizioni di cui ai punti precedenti:

Per quanto riguarda la lettera c), si segnala che la società svolge attività apparentemente analoga alle altre società esercenti impianti a fune, ma senza una reale sovrapposizione con esse. Questo perché il comprensorio gestito è situato in una vallata distinta dalle vallate degli altri comprensori, con caratteristiche ambientali, di offerta e target turistici differenti.

Azioni da intraprendere:

MANTENIMENTO SENZA INTERVENTI

Si ritiene di rinviare qualsiasi determinazione in ordine ad un'eventuale operazione di fusione tra le società esercenti impianti a fune alla valutazione che sarà effettuata sulla base dello studio di fattibilità inviato dalla Finaosta SpA.

(a): Inserire uno dei progressivi già indicati nelle schede di ricognizione (02.01; 02.02).

(b): Inserire la ragione sociale come indicata nelle schede di ricognizione (02.01; 02.02).

(c): Indicare il tipo di partecipazione distinguendo i casi in cui la società sia partecipata direttamente, indirettamente (tramite altra società/organismo), ovvero in parte direttamente e in parte indirettamente.

(d): Inserire l'attività svolta come indicata nelle schede di ricognizione (02.01; 02.02).

(e): Inserire il numero medio di dipendenti come da nota integrativa al bilancio.

(f): Inserire la voce B9 del Conto economico.

(g): Inserire il risultato d'esercizio al netto delle imposte.

03. REQUISITI TESTO UNICO DELLE SOCIETÀ A PARTECIPAZIONE PUBBLICA

03.02. Condizioni art. 20, co. 2

Compilare una scheda per ciascuna società

Progressivo società partecipata: (a)

Denominazione società partecipata: (b)

Tipo partecipazione: (c)

Attività svolta: (d)

Indicare i seguenti dati con riferimento all'esercizio 2018: BILANCIO AL 31.10.2018

Numero medio dipendenti (e)	64,00
Numero amministratori	5
di cui nominati dall'Ente	0
Numero componenti organo di controllo	3
di cui nominati dall'Ente	0

Importi in euro

RISULTATO D'ESERCIZIO (g)	
2018	2.184.998,00
2017	2.606.559,00
2016	3.509.504,00
2015	1.526.926,00
2014	-1,00

Importi in euro

Costo del personale (f)	2.890.781,00
Compensi amministratori	43.839,00
Compensi componenti organo di controllo	14.000,00

Importi in euro

FATTURATO	
2018	10.647.881,00
2017	20.531.435,00
2016	13.510.444,00
FATTURATO MEDIO	14.896.586,67

Sussistenza delle condizioni di cui all'art. 20, co. 2:

- La partecipazione societaria non rientra in alcuna delle categorie di cui all'art. 4 (art. 20, co. 2, lett. a)

- Società priva di dipendenti o con numero di amministratori superiore a quello dei dipendenti (art. 20, co. 2, lett. b)

- Svolgimento di attività analoghe o similari a quelle svolte da altre società partecipate o da enti pubblici strumentali (art. 20, co. 2, lett. c)

Indicare quali società/enti strumentali:

- Fatturato medio non superiore a 500.000 euro nel triennio precedente (art. 20, co. 2, lett. d e art. 26, co. 12-quinquies)

- Perdite in 4 dei 5 esercizi precedenti (per società che non gestiscono un servizio di interesse generale) (art. 20, co. 2, lett. e)

- Necessità di contenimento dei costi di funzionamento (art. 20, co. 2, lett. f)

- Necessità di aggregazione con altre società aventi ad oggetto le attività consentite all'art. 4 (art. 20, co. 2, lett. g)

Indicare le motivazioni della sussistenza o meno delle condizioni di cui ai punti precedenti:

Per quanto riguarda la lettera c), si segnala che la società svolge attività apparentemente analoga alle altre società esercenti impianti a fune, ma senza una reale sovrapposizione con esse. Infatti l'attività prevalente riguarda l'esercizio dell'impianto funiviario che conduce a Punta Helbronner, che non è a servizio di un comprensorio sciistico.

Azioni da intraprendere:

MANTENIMENTO SENZA INTERVENTI

Si ritiene di rinviare qualsiasi determinazione in ordine ad un'eventuale operazione di fusione tra le società esercenti impianti a fune alla valutazione che sarà effettuata sulla base dello studio di fattibilità inviato dalla Finaosta SpA.

(a): Inserire uno dei progressivi già indicati nelle schede di ricognizione (02.01; 02.02).

(b): Inserire la ragione sociale come indicata nelle schede di ricognizione (02.01; 02.02).

(c): Indicare il tipo di partecipazione distinguendo i casi in cui la società sia partecipata direttamente, indirettamente (tramite altra società/organismo), ovvero in parte direttamente e in parte indirettamente.

(d): Inserire l'attività svolta come indicata nelle schede di ricognizione (02.01; 02.02).

(e): Inserire il numero medio di dipendenti come da nota integrativa al bilancio.

(f): Inserire la voce B9 del Conto economico.

(g): Inserire il risultato d'esercizio al netto delle imposte.

03. REQUISITI TESTO UNICO DELLE SOCIETÀ A PARTECIPAZIONE PUBBLICA

03.02. Condizioni art. 20, co. 2

Compilare una scheda per ciascuna società

Progressivo società partecipata: Ind_9 (a)

Denominazione società partecipata: FUNIVIE PICCOLO SAN BERNARDO S.P.A. (b)

Tipo partecipazione: Indiretta (c)

Attività svolta: gestione di impianti di trasporto a fune per la mobilità turistico- sportiva eserciti in aree montane (d)

Indicare i seguenti dati con riferimento all'esercizio 30/06/2018:

Numero medio dipendenti (e)	75,00
Numero amministratori	5
di cui nominati dall'Ente	0
Numero componenti organo di controllo	3
di cui nominati dall'Ente	0

Importi in euro

RISULTATO D'ESERCIZIO (g)	
2018	187.248,00
2017	614.041,00
2016	236.905,00
2015	-528.123,00
2014	-598.416,00

Importi in euro

Costo del personale (f)	4.045.441,00
Compensi amministratori	37.500,00
Compensi componenti organo di controllo	23.660,00

Importi in euro

FATTURATO	
2018	9.028.132,00
2017	9.532.317,00
2016	8.273.243,00
FATTURATO MEDIO	8.944.564,00

Sussistenza delle condizioni di cui all'art. 20, co. 2:

- La partecipazione societaria non rientra in alcuna delle categorie di cui all'art. 4 (art. 20, co. 2, lett. a)
- Società priva di dipendenti o con numero di amministratori superiore a quello dei dipendenti (art. 20, co. 2, lett. b)
- Svolgimento di attività analoghe o similari a quelle svolte da altre società partecipate o da enti pubblici strumentali (art. 20, co. 2, lett. c)

Indicare quali società/enti strumentali:

- Fatturato medio non superiore a 500.000 euro nel triennio precedente (art. 20, co. 2, lett. d e art. 26, co. 12-quinquies)
- Perdite in 4 dei 5 esercizi precedenti (per società che non gestiscono un servizio di interesse generale) (art. 20, co. 2, lett. e)
- Necessità di contenimento dei costi di funzionamento (art. 20, co. 2, lett. f)
- Necessità di aggregazione con altre società aventi ad oggetto le attività consentite all'art. 4 (art. 20, co. 2, lett. g)

Indicare le motivazioni della sussistenza o meno delle condizioni di cui ai punti precedenti:

Per quanto riguarda la lettera c), si segnala che la società svolge attività apparentemente analoga alle altre società esercenti impianti a fune, ma senza una reale sovrapposizione con esse. Questo perchè il comprensorio gestito è situato in una vallata distinta dalle vallate degli altri comprensori, con caratteristiche ambientali, di offerta e target turistici differenti.

Per quanto riguarda la lettera e), si segnala che la società rientra nella previsione di cui all'articolo 26 comma 12-quater.

Azioni da intraprendere:

MANTENIMENTO SENZA INTERVENTI

Si ritiene di rinviare qualsiasi determinazione in ordine ad un'eventuale operazione di fusione tra le società esercenti impianti a fune alla valutazione che sarà effettuata sulla base dello studio di fattibilità inviato dalla Finaosta SpA.

(a): Inserire uno dei progressivi già indicati nelle schede di ricognizione (02.01; 02.02).

(b): Inserire la ragione sociale come indicata nelle schede di ricognizione (02.01; 02.02).

(c): Indicare il tipo di partecipazione distinguendo i casi in cui la società sia partecipata direttamente, indirettamente (tramite altra società/organismo), ovvero in parte direttamente e in parte indirettamente.

(d): Inserire l'attività svolta come indicata nelle schede di ricognizione (02.01; 02.02).

(e): Inserire il numero medio di dipendenti come da nota integrativa al bilancio.

(f): Inserire la voce B9 del Conto economico.

(g): Inserire il risultato d'esercizio al netto delle imposte.

03. REQUISITI TESTO UNICO DELLE SOCIETÀ A PARTECIPAZIONE PUBBLICA

03.02. Condizioni art. 20, co. 2

Compilare una scheda per ciascuna società

Progressivo società partecipata: Ind_10 (a)

Denominazione società partecipata: INDUSTRIA SERVIZI ECOLOGICI S.P.A. - ISECO (b)

Tipo partecipazione: Indiretta (c)

Attività svolta: gestione centro trattamento siero di latte e costruzione, gestione e manutenzione di impianti di depurazione acque (d)

Indicare i seguenti dati con riferimento all'esercizio 2018:

Numero medio dipendenti (e)	48,00
Numero amministratori	3
di cui nominati dall'Ente	0
Numero componenti organo di controllo	3
di cui nominati dall'Ente	0

Importi in euro

RISULTATO D'ESERCIZIO (g)	
2018	633.866,00
2017	347.960,00
2016	124.954,00
2015	15.188,00
2014	168.046,00

fino al 2016 compreso, la società chiudeva l'esercizio al 31/03

Importi in euro

Costo del personale (f)	2.275.909,00
Compensi amministratori	32.400,00
Compensi componenti organo di controllo	14.800,00

Importi in euro

FATTURATO	
2018	6.096.670,00
2017	4.217.822,00
2016	5.078.428,00
FATTURATO MEDIO	5.130.973,33

Sussistenza delle condizioni di cui all'art. 20, co. 2:

- La partecipazione societaria non rientra in alcuna delle categorie di cui all'art. 4 (art. 20, co. 2, lett. a)
- Società priva di dipendenti o con numero di amministratori superiore a quello dei dipendenti (art. 20, co. 2, lett. b)
- Svolgimento di attività analoghe o similari a quelle svolte da altre società partecipate o da enti pubblici strumentali (art. 20, co. 2, lett. c)

Indicare quali società/enti strumentali:

- Fatturato medio non superiore a 500.000 euro nel triennio precedente (art. 20, co. 2, lett. d e art. 26, co. 12-quinquies)
- Perdite in 4 dei 5 esercizi precedenti (per società che non gestiscono un servizio di interesse generale) (art. 20, co. 2, lett. e)
- Necessità di contenimento dei costi di funzionamento (art. 20, co. 2, lett. f)
- Necessità di aggregazione con altre società aventi ad oggetto le attività consentite all'art. 4 (art. 20, co. 2, lett. g)

Indicare le motivazioni della sussistenza o meno delle condizioni di cui ai punti precedenti:

Come è desumibile dai dati sopra indicati, la società non rientra nelle ipotesi disciplinate nelle lettere di cui all'articolo 20 comma 2 del TUSP

Azioni da intraprendere:

MANTENIMENTO SENZA INTERVENTI

(a): Inserire uno dei progressivi già indicati nelle schede di ricognizione (02.01; 02.02).

(b): Inserire la ragione sociale come indicata nelle schede di ricognizione (02.01; 02.02).

(c): Indicare il tipo di partecipazione distinguendo i casi in cui la società sia partecipata direttamente, indirettamente (tramite altra società/organismo), ovvero in parte direttamente e in parte indirettamente.

(d): Inserire l'attività svolta come indicata nelle schede di ricognizione (02.01; 02.02).

(e): Inserire il numero medio di dipendenti come da nota integrativa al bilancio.

(f): Inserire la voce B9 del Conto economico.

(g): Inserire il risultato d'esercizio al netto delle imposte.

03. REQUISITI TESTO UNICO DELLE SOCIETÀ A PARTECIPAZIONE PUBBLICA

03.02. Condizioni art. 20, co. 2

Compilare una scheda per ciascuna società

Progressivo società partecipata:	Ind_11	(a)
Denominazione società partecipata:	MONTEROSA S.P.A.	(b)
Tipo partecipazione:	Indiretta	(c)
Attività svolta:	gestione di impianti di trasporto a fune per la mobilità turistico- sportiva eserciti in aree montane	(d)

Indicare i seguenti dati con riferimento all'esercizio 30/06/2018:

Numero medio dipendenti (e)	152,00
Numero amministratori	5
di cui nominati dall'Ente	0
Numero componenti organo di controllo	3
di cui nominati dall'Ente	0

Importi in euro	
RISULTATO D'ESERCIZIO (g)	
2018	1.091.959,00
2017	633.939,00
2016	-980.750,00
2015	-1.697.592,00
2014	-1.244.528,00

Importi in euro	
Costo del personale (f)	8.005.863,00
Compensi amministratori	68.000,00
Compensi componenti organo di controllo	41.140,00

Importi in euro	
FATTURATO	
2018	20.209.268,00
2017	20.052.478,00
2016	16.983.719,00
FATTURATO MEDIO	19.081.821,67

Sussistenza delle condizioni di cui all'art. 20, co. 2:

- La partecipazione societaria non rientra in alcuna delle categorie di cui all'art. 4 (art. 20, co. 2, lett. a)
- Società priva di dipendenti o con numero di amministratori superiore a quello dei dipendenti (art. 20, co. 2, lett. b)
- Svolgimento di attività analoghe o similari a quelle svolte da altre società partecipate o da enti pubblici strumentali (art. 20, co. 2, lett. c)

Indicare quali società/enti strumentali:

--

- Fatturato medio non superiore a 500.000 euro nel triennio precedente (art. 20, co. 2, lett. d e art. 26, co. 12-quinquies)
- Perdite in 4 dei 5 esercizi precedenti (per società che non gestiscono un servizio di interesse generale) (art. 20, co. 2, lett. e)
- Necessità di contenimento dei costi di funzionamento (art. 20, co. 2, lett. f)
- Necessità di aggregazione con altre società aventi ad oggetto le attività consentite all'art. 4 (art. 20, co. 2, lett. g)

Indicare le motivazioni della sussistenza o meno delle condizioni di cui ai punti precedenti:

Per quanto riguarda la lettera c), si segnala che la società svolge attività apparentemente analoga alle altre società esercenti impianti a fune, ma senza una reale sovrapposizione con esse. Questo perché i comprensori gestiti sono situati in un'area geografica distinta dalle vallate degli altri comprensori, con caratteristiche ambientali, di offerta e target turistici differenti. A tal proposito si segnala che dal 2012, in attuazione della d.g.r. n. 8/2011, sono già state realizzate le fusioni, per incorporazione nella Monterosa S.p.A., delle società, a partecipazione pubblica, di gestione dei comprensori minori a carattere locale, situati nelle stesse vallate del comprensorio principale, limitando la sovrapposizione di attività analoghe e ottenendo significativi risparmi di gestione. Per quanto riguarda la lettera e), si segnala che la società rientra nella previsione di cui all'articolo 26 comma 12-quater.

Azioni da intraprendere:

MANTENIMENTO SENZA INTERVENTI

Si ritiene di rinviare qualsiasi determinazione in ordine ad un'eventuale operazione di fusione tra le società esercenti impianti a fune alla valutazione che sarà effettuata sulla base dello studio di fattibilità inviato dalla Finaosta SpA.

(a): Inserire uno dei progressivi già indicati nelle schede di ricognizione (02.01; 02.02).

(b): Inserire la ragione sociale come indicata nelle schede di ricognizione (02.01; 02.02).

(c): Indicare il tipo di partecipazione distinguendo i casi in cui la società sia partecipata direttamente, indirettamente (tramite altra società/organismo), ovvero in parte direttamente e in parte indirettamente.

(d): Inserire l'attività svolta come indicata nelle schede di ricognizione (02.01; 02.02).

(e): Inserire il numero medio di dipendenti come da nota integrativa al bilancio.

(f): Inserire la voce B9 del Conto economico.

(g): Inserire il risultato d'esercizio al netto delle imposte.

03. REQUISITI TESTO UNICO DELLE SOCIETÀ A PARTECIPAZIONE PUBBLICA

03.02. Condizioni art. 20, co. 2

Compilare una scheda per ciascuna società

Progressivo società partecipata: Ind_12 (a)

Denominazione società partecipata: NUOVA UNIVERSITA' VALDOSTANA S.R.L. (b)

Tipo partecipazione: Indiretta (c)

Attività svolta: realizzazione polo universitario (d)

Indicare i seguenti dati con riferimento all'esercizio 2018:

Numero medio dipendenti (e)	4,00
Numero amministratori	1
di cui nominati dall'Ente	0
Numero componenti organo di controllo	3
di cui nominati dall'Ente	0

Importi in euro

RISULTATO D'ESERCIZIO (g)	
2018	1,00
2017	1,00
2016	1,00
2015	1,00
2014	1,00

Importi in euro

Costo del personale (f)	190.765,00
Compensi amministratori	0,00
Compensi componenti organo di controllo	13.000,00

Importi in euro

FATTURATO	
2018	4.174.609,00
2017	5.384.581,00
2016	8.990.887,00
FATTURATO MEDIO	6.183.359,00

Sussistenza delle condizioni di cui all'art. 20, co. 2:

- La partecipazione societaria non rientra in alcuna delle categorie di cui all'art. 4 (art. 20, co. 2, lett. a)
- Società priva di dipendenti o con numero di amministratori superiore a quello dei dipendenti (art. 20, co. 2, lett. b)
- Svolgimento di attività analoghe o similari a quelle svolte da altre società partecipate o da enti pubblici strumentali (art. 20, co. 2, lett. c)

Indicare quali società/enti strumentali:

- Fatturato medio non superiore a 500.000 euro nel triennio precedente (art. 20, co. 2, lett. d e art. 26, co. 12-quinquies)
- Perdite in 4 dei 5 esercizi precedenti (per società che non gestiscono un servizio di interesse generale) (art. 20, co. 2, lett. e)
- Necessità di contenimento dei costi di funzionamento (art. 20, co. 2, lett. f)
- Necessità di aggregazione con altre società aventi ad oggetto le attività consentite all'art. 4 (art. 20, co. 2, lett. g)

Indicare le motivazioni della sussistenza o meno delle condizioni di cui ai punti precedenti:

Azioni da intraprendere:

incarico a Finaosta SpA di completare le procedure di fusione delle società Coup e Nuv

(a): Inserire uno dei progressivi già indicati nelle schede di ricognizione (02.01; 02.02).

(b): Inserire la ragione sociale come indicata nelle schede di ricognizione (02.01; 02.02).

(c): Indicare il tipo di partecipazione distinguendo i casi in cui la società sia partecipata direttamente, indirettamente (tramite altra società/organismo), ovvero in parte direttamente e in parte indirettamente.

(d): Inserire l'attività svolta come indicata nelle schede di ricognizione (02.01; 02.02).

(e): Inserire il numero medio di dipendenti come da nota integrativa al bilancio.

(f): Inserire la voce B9 del Conto economico.

(g): Inserire il risultato d'esercizio al netto delle imposte.

03. REQUISITI TESTO UNICO DELLE SOCIETÀ A PARTECIPAZIONE PUBBLICA

03.02. Condizioni art. 20, co. 2

Compilare una scheda per ciascuna società

Progressivo società partecipata: Ind_13 (a)

Denominazione società partecipata: PILA S.P.A. (b)

Tipo partecipazione: Indiretta (c)

Attività svolta: gestione di impianti di trasporto a fune per la mobilità turistico- sportiva eserciti in aree montane (d)

Indicare i seguenti dati con riferimento all'esercizio 2018:

Numero medio dipendenti (e)	127,00
Numero amministratori	5
di cui nominati dall'Ente	0
Numero componenti organo di controllo	3
di cui nominati dall'Ente	0

Importi in euro

RISULTATO D'ESERCIZIO (g)	
2018	1.583.518,00
2017	1.400.989,00
2016	505.230,00
2015	17.123,00
2014	564.730,00

Importi in euro

Costo del personale (f)	6.446.641,00
Compensi amministratori	49.938,00
Compensi componenti organo di controllo	35.256,00

Importi in euro

FATTURATO	
2018	22.243.458,00
2017	22.124.244,00
2016	19.370.850,00
FATTURATO MEDIO	21.246.184,00

Sussistenza delle condizioni di cui all'art. 20, co. 2:

- La partecipazione societaria non rientra in alcuna delle categorie di cui all'art. 4 (art. 20, co. 2, lett. a)
- Società priva di dipendenti o con numero di amministratori superiore a quello dei dipendenti (art. 20, co. 2, lett. b)
- Svolgimento di attività analoghe o similari a quelle svolte da altre società partecipate o da enti pubblici strumentali (art. 20, co. 2, lett. c)

Indicare quali società/enti strumentali:

- Fatturato medio non superiore a 500.000 euro nel triennio precedente (art. 20, co. 2, lett. d e art. 26, co. 12-quinquies)
- Perdite in 4 dei 5 esercizi precedenti (per società che non gestiscono un servizio di interesse generale) (art. 20, co. 2, lett. e)
- Necessità di contenimento dei costi di funzionamento (art. 20, co. 2, lett. f)
- Necessità di aggregazione con altre società aventi ad oggetto le attività consentite all'art. 4 (art. 20, co. 2, lett. g)

Indicare le motivazioni della sussistenza o meno delle condizioni di cui ai punti precedenti:

Per quanto riguarda la lettera c), si segnala che la società svolge attività apparentemente analoga alle altre società esercenti impianti a fune, ma senza una reale sovrapposizione con esse. Questo perchè i comprensori gestiti sono situati in un'area geografica distinta dalle vallate degli altri comprensori, con caratteristiche ambientali, di offerta e target turistici differenti.

Azioni da intraprendere:

MANTENIMENTO SENZA INTERVENTI

Si ritiene di rinviare qualsiasi determinazione in ordine ad un'eventuale operazione di fusione tra le società esercenti impianti a fune alla valutazione che sarà effettuata sulla base dello studio di fattibilità inviato dalla Finaosta SpA.

(a): Inserire uno dei progressivi già indicati nelle schede di ricognizione (02.01; 02.02).

(b): Inserire la ragione sociale come indicata nelle schede di ricognizione (02.01; 02.02).

(c): Indicare il tipo di partecipazione distinguendo i casi in cui la società sia partecipata direttamente, indirettamente (tramite altra società/organismo), ovvero in parte direttamente e in parte indirettamente.

(d): Inserire l'attività svolta come indicata nelle schede di ricognizione (02.01; 02.02).

(e): Inserire il numero medio di dipendenti come da nota integrativa al bilancio.

(f): Inserire la voce B9 del Conto economico.

(g): Inserire il risultato d'esercizio al netto delle imposte.

03. REQUISITI TESTO UNICO DELLE SOCIETÀ A PARTECIPAZIONE PUBBLICA

03.02. Condizioni art. 20, co. 2

Compilare una scheda per ciascuna società

Progressivo società partecipata: (a)

Denominazione società partecipata: (b)

Tipo partecipazione: (c)

Attività svolta: (d)

Indicare i seguenti dati con riferimento all'esercizio 2018:

Numero medio dipendenti (e)	26,00
Numero amministratori	5
di cui nominati dall'Ente	0
Numero componenti organo di controllo	3
di cui nominati dall'Ente	0

Importi in euro

RISULTATO D'ESERCIZIO (g)	
2018	15.660,00
2017	15.537,00
2016	5.225,00
2015	4.563,00
2014	4.781,00

Importi in euro

Costo del personale (f)	878.606,00
Compensi amministratori	76.364,00
Compensi componenti organo di controllo	24.247,00

Importi in euro

FATTURATO	
2018	724.695,00
2017	1.439.802,00
2016	4.615.749,00
FATTURATO MEDIO	2.260.082,00

Sussistenza delle condizioni di cui all'art. 20, co. 2:

- La partecipazione societaria non rientra in alcuna delle categorie di cui all'art. 4 (art. 20, co. 2, lett. a)
- Società priva di dipendenti o con numero di amministratori superiore a quello dei dipendenti (art. 20, co. 2, lett. b)
- Svolgimento di attività analoghe o similari a quelle svolte da altre società partecipate o da enti pubblici strumentali (art. 20, co. 2, lett. c)

Indicare quali società/enti strumentali:

- Fatturato medio non superiore a 500.000 euro nel triennio precedente (art. 20, co. 2, lett. d e art. 26, co. 12-quinquies)
- Perdite in 4 dei 5 esercizi precedenti (per società che non gestiscono un servizio di interesse generale) (art. 20, co. 2, lett. e)
- Necessità di contenimento dei costi di funzionamento (art. 20, co. 2, lett. f)
- Necessità di aggregazione con altre società aventi ad oggetto le attività consentite all'art. 4 (art. 20, co. 2, lett. g)

Indicare le motivazioni della sussistenza o meno delle condizioni di cui ai punti precedenti:

Azioni da intraprendere:

(a): Inserire uno dei progressivi già indicati nelle schede di ricognizione (02.01; 02.02).

(b): Inserire la ragione sociale come indicata nelle schede di ricognizione (02.01; 02.02).

(c): Indicare il tipo di partecipazione distinguendo i casi in cui la società sia partecipata direttamente, indirettamente (tramite altra società/organismo), ovvero in parte direttamente e in parte indirettamente.

(d): Inserire l'attività svolta come indicata nelle schede di ricognizione (02.01; 02.02).

(e): Inserire il numero medio di dipendenti come da nota integrativa al bilancio.

(f): Inserire la voce B9 del Conto economico.

(g): Inserire il risultato d'esercizio al netto delle imposte.

03. REQUISITI TESTO UNICO DELLE SOCIETÀ A PARTECIPAZIONE PUBBLICA

03.02. Condizioni art. 20, co. 2

Compilare una scheda per ciascuna società

Progressivo società partecipata: Ind_15 (a)

Denominazione società partecipata: REGIONAL AIRPORT S.R.L. (b)

Tipo partecipazione: Indiretta (c)

Attività svolta: L'esercizio del trasporto aereo (d)

Indicare i seguenti dati con riferimento all'esercizio 2018:

Numero medio dipendenti (e)	
Numero amministratori	1
di cui nominati dall'Ente	0
Numero componenti organo di controllo	1
di cui nominati dall'Ente	0

Importi in euro

RISULTATO D'ESERCIZIO (g)	
2018	
2017	
2016	
2015	
2014	

Importi in euro

Costo del personale (f)	
Compensi amministratori	
Compensi componenti organo di controllo	

Importi in euro

FATTURATO	
2018	
2017	
2016	
FATTURATO MEDIO	#DIV/0!

Sussistenza delle condizioni di cui all'art. 20, co. 2:

- La partecipazione societaria non rientra in alcuna delle categorie di cui all'art. 4 (art. 20, co. 2, lett. a)
- Società priva di dipendenti o con numero di amministratori superiore a quello dei dipendenti (art. 20, co. 2, lett. b)
- Svolgimento di attività analoghe o similari a quelle svolte da altre società partecipate o da enti pubblici strumentali (art. 20, co. 2, lett. c)

Indicare quali società/enti strumentali:

- Fatturato medio non superiore a 500.000 euro nel triennio precedente (art. 20, co. 2, lett. d e art. 26, co. 12-quinquies)
- Perdite in 4 dei 5 esercizi precedenti (per società che non gestiscono un servizio di interesse generale) (art. 20, co. 2, lett. e)
- Necessità di contenimento dei costi di funzionamento (art. 20, co. 2, lett. f)
- Necessità di aggregazione con altre società aventi ad oggetto le attività consentite all'art. 4 (art. 20, co. 2, lett. g)

Indicare le motivazioni della sussistenza o meno delle condizioni di cui ai punti precedenti:

Azioni da intraprendere:

mantenimento delle quote fino alla conclusione delle operazioni di liquidazione a seguito del recesso manifestato da Finaosta SpA

(a): Inserire uno dei progressivi già indicati nelle schede di ricognizione (02.01; 02.02).

(b): Inserire la ragione sociale come indicata nelle schede di ricognizione (02.01; 02.02).

(c): Indicare il tipo di partecipazione distinguendo i casi in cui la società sia partecipata direttamente, indirettamente (tramite altra società/organismo), ovvero in parte direttamente e in parte indirettamente.

(d): Inserire l'attività svolta come indicata nelle schede di ricognizione (02.01; 02.02).

(e): Inserire il numero medio di dipendenti come da nota integrativa al bilancio.

(f): Inserire la voce B9 del Conto economico.

(g): Inserire il risultato d'esercizio al netto delle imposte.

03. REQUISITI TESTO UNICO DELLE SOCIETÀ A PARTECIPAZIONE PUBBLICA

03.02. Condizioni art. 20, co. 2

Compilare una scheda per ciascuna società

Progressivo società partecipata: (a)

Denominazione società partecipata: (b)

Tipo partecipazione: (c)

Attività svolta: (d)

Indicare i seguenti dati con riferimento all'esercizio 2018:

Numero medio dipendenti (e)	1,00
Numero amministratori	1
di cui nominati dall'Ente	0
Numero componenti organo di controllo	3
di cui nominati dall'Ente	0

Modificato nell'ass. del 10/7/18, verbale repertorio n. 34634

Importi in euro

Costo del personale (f)	44.784,00
Compensi amministratori	9.488,00
Compensi componenti organo di controllo	31.500,00

Importi in euro

RISULTATO D'ESERCIZIO (g)	
2018	639.699,00
2017	903.670,00
2016	-468.137,00
2015	-551.681,00
2014	-387.870,00

Importi in euro

FATTURATO	
2018	5.362.881,00
2017	4.832.303,00
2016	4.556.135,00
FATTURATO MEDIO	4.917.106,33

Sussistenza delle condizioni di cui all'art. 20, co. 2:

- La partecipazione societaria non rientra in alcuna delle categorie di cui all'art. 4 (art. 20, co. 2, lett. a)
- Società priva di dipendenti o con numero di amministratori superiore a quello dei dipendenti (art. 20, co. 2, lett. b)
- Svolgimento di attività analoghe o similari a quelle svolte da altre società partecipate o da enti pubblici strumentali (art. 20, co. 2, lett. c)

Indicare quali società/enti strumentali:

- Fatturato medio non superiore a 500.000 euro nel triennio precedente (art. 20, co. 2, lett. d e art. 26, co. 12-quinquies)
- Perdite in 4 dei 5 esercizi precedenti (per società che non gestiscono un servizio di interesse generale) (art. 20, co. 2, lett. e)
- Necessità di contenimento dei costi di funzionamento (art. 20, co. 2, lett. f)
- Necessità di aggregazione con altre società aventi ad oggetto le attività consentite all'art. 4 (art. 20, co. 2, lett. g)

Indicare le motivazioni della sussistenza o meno delle condizioni di cui ai punti precedenti:

Azioni da intraprendere:

MANTENIMENTO SENZA INTERVENTI
in forza del decreto del Presidente della Regione n° 654 in data 29 settembre 2017

(a): Inserire uno dei progressivi già indicati nelle schede di ricognizione (02.01; 02.02).
 (b): Inserire la ragione sociale come indicata nelle schede di ricognizione (02.01; 02.02).
 (c): Indicare il tipo di partecipazione distinguendo i casi in cui la società sia partecipata direttamente, indirettamente (tramite altra società/organismo), ovvero in parte direttamente e in parte indirettamente.
 (d): Inserire l'attività svolta come indicata nelle schede di ricognizione (02.01; 02.02).
 (e): Inserire il numero medio di dipendenti come da nota integrativa al bilancio.
 (f): Inserire la voce B9 del Conto economico.
 (g): Inserire il risultato d'esercizio al netto delle imposte.

03. REQUISITI TESTO UNICO DELLE SOCIETÀ A PARTECIPAZIONE PUBBLICA

03.02. Condizioni art. 20, co. 2

Compilare una scheda per ciascuna società

Progressivo società partecipata: (a)Denominazione società partecipata: (b)Tipo partecipazione: (c)Attività svolta: (d)

Indicare i seguenti dati con riferimento all'esercizio 2018:

Numero medio dipendenti (e)	32,00
Numero amministratori	5
di cui nominati dall'Ente	0
Numero componenti organo di controllo	3
di cui nominati dall'Ente	0

Importi in euro

RISULTATO D'ESERCIZIO (g)	
2018	-891.725,00
2017	-1.279.303,00
2016	-7.522.065,00
2015	-1.731.489,00
2014	-2.418.535,00

Importi in euro

Costo del personale (f)	1.411.187,00
Compensi amministratori	73.231,00
Compensi componenti organo di controllo	75.297,00

Importi in euro

FATTURATO	
2018	5.814.952,00
2017	5.378.269,00
2016	5.187.275,00
FATTURATO MEDIO	5.460.165,33

Sussistenza delle condizioni di cui all'art. 20, co. 2:

- La partecipazione societaria non rientra in alcuna delle categorie di cui all'art. 4 (art. 20, co. 2, lett. a)

- Società priva di dipendenti o con numero di amministratori superiore a quello dei dipendenti (art. 20, co. 2, lett. b)

- Svolgimento di attività analoghe o similari a quelle svolte da altre società partecipate o da enti pubblici strumentali (art. 20, co. 2, lett. c)

Indicare quali società/enti strumentali:

- Fatturato medio non superiore a 500.000 euro nel triennio precedente (art. 20, co. 2, lett. d e art. 26, co. 12-quinquies)

- Perdite in 4 dei 5 esercizi precedenti (per società che non gestiscono un servizio di interesse generale) (art. 20, co. 2, lett. e)

- Necessità di contenimento dei costi di funzionamento (art. 20, co. 2, lett. f)

- Necessità di aggregazione con altre società aventi ad oggetto le attività consentite all'art. 4 (art. 20, co. 2, lett. g)

Indicare le motivazioni della sussistenza o meno delle condizioni di cui ai punti precedenti:

La società svolge attività prevalentemente analoghe a quelle svolte da Autoporto Valle d'Aosta S.p.A., il cui oggetto sociale esclusivo è però limitato all'attività di valorizzazione del patrimonio immobiliare dell'area autoportuale di Pollein - Brissogne (Aosta)

Azioni da intraprendere:

MANTENIMENTO CON INTERVENTI
che saranno definiti nel Piano di risanamento in fase di elaborazione da parte della società

(a): Inserire uno dei progressivi già indicati nelle schede di ricognizione (02.01; 02.02).

(b): Inserire la ragione sociale come indicata nelle schede di ricognizione (02.01; 02.02).

(c): Indicare il tipo di partecipazione distinguendo i casi in cui la società sia partecipata direttamente, indirettamente (tramite altra società/organismo), ovvero in parte direttamente e in parte indirettamente.

(d): Inserire l'attività svolta come indicata nelle schede di ricognizione (02.01; 02.02).

(e): Inserire il numero medio di dipendenti come da nota integrativa al bilancio.

(f): Inserire la voce B9 del Conto economico.

(g): Inserire il risultato d'esercizio al netto delle imposte.

03. REQUISITI TESTO UNICO DELLE SOCIETÀ A PARTECIPAZIONE PUBBLICA

03.02. Condizioni art. 20, co. 2

Compilare una scheda per ciascuna società

Progressivo società partecipata: (a)

Denominazione società partecipata: (b)

Tipo partecipazione: (c)

Attività svolta: (d)

Indicare i seguenti dati con riferimento all'esercizio 2018:

Numero medio dipendenti (e)	12,50
Numero amministratori	13
di cui nominati dall'Ente	0
Numero componenti organo di controllo	3
di cui nominati dall'Ente	0

Importi in euro

RISULTATO D'ESERCIZIO (g)	
2018	-308.419,00
2017	-222.175,00
2016	-684.950,00
2015	-573.895,00
2014	52.801,00

Importi in euro

Costo del personale (f)	589.423,00
Compensi amministratori	102.139,00
Compensi componenti organo di controllo	40.388,00

Importi in euro

FATTURATO	
2018	1.268.396,00
2017	1.284.222,00
2016	1.397.294,00
FATTURATO MEDIO	1.316.637,33

Sussistenza delle condizioni di cui all'art. 20, co. 2:

- La partecipazione societaria non rientra in alcuna delle categorie di cui all'art. 4 (art. 20, co. 2, lett. a)
- Società priva di dipendenti o con numero di amministratori superiore a quello dei dipendenti (art. 20, co. 2, lett. b)
- Svolgimento di attività analoghe o similari a quelle svolte da altre società partecipate o da enti pubblici strumentali (art. 20, co. 2, lett. c)

Indicare quali società/enti strumentali:

- Fatturato medio non superiore a 500.000 euro nel triennio precedente (art. 20, co. 2, lett. d e art. 26, co. 12-quinquies)
- Perdite in 4 dei 5 esercizi precedenti (per società che non gestiscono un servizio di interesse generale) (art. 20, co. 2, lett. e)
- Necessità di contenimento dei costi di funzionamento (art. 20, co. 2, lett. f)
- Necessità di aggregazione con altre società aventi ad oggetto le attività consentite all'art. 4 (art. 20, co. 2, lett. g)

Indicare le motivazioni della sussistenza o meno delle condizioni di cui ai punti precedenti:

Azioni da intraprendere:

MANTENIMENTO SENZA INTERVENTI. Con riferimento alla problematica delle perdite di cui all'art. 20 co. 2 lett. e) si evidenzia che al 30/06/2019, la società registra un risultato positivo, come da bilancio semestrale. In ogni caso si richiede alla stessa di presentare a Finaosta apposito piano pluriennale dal quale è desumibile un riequilibrio economico dei conti.

(a): Inserire uno dei progressivi già indicati nelle schede di ricognizione (02.01; 02.02).

(b): Inserire la ragione sociale come indicata nelle schede di ricognizione (02.01; 02.02).

(c): Indicare il tipo di partecipazione distinguendo i casi in cui la società sia partecipata direttamente, indirettamente (tramite altra società/organismo), ovvero in parte direttamente e in parte indirettamente.

(d): Inserire l'attività svolta come indicata nelle schede di ricognizione (02.01; 02.02).

(e): Inserire il numero medio di dipendenti come da nota integrativa al bilancio.

(f): Inserire la voce B9 del Conto economico.

(g): Inserire il risultato d'esercizio al netto delle imposte.

03. REQUISITI TESTO UNICO DELLE SOCIETÀ A PARTECIPAZIONE PUBBLICA

03.02. Condizioni art. 20, co. 2

Compilare una scheda per ciascuna società

Progressivo società partecipata: Ind_19 (a)

Denominazione società partecipata: SERVIZI PREVIDENZIALI VALLE D'AOSTA S.P.A. (b)

Tipo partecipazione: sia diretta che indiretta (c)

Attività svolta: prestazione di servizi e di consulenze tecniche connesse alla gestione amministrativa, contabile ed operative dei fondi pensione (d)

Indicare i seguenti dati con riferimento all'esercizio 2018:

Numero medio dipendenti (e)	5,00
Numero amministratori	3
di cui nominati dall'Ente	2
Numero componenti organo di controllo	3
di cui nominati dall'Ente	2

Importi in euro

RISULTATO D'ESERCIZIO (g)	
2018	4.931,00
2017	6.903,00
2016	5.229,00
2015	4.950,00
2014	4.912,00

Importi in euro

Costo del personale (f)	209.203,00
Compensi amministratori	69.301,00
Compensi componenti organo di controllo	8.493,00

Importi in euro

FATTURATO	
2018	615.212,00
2017	618.450,00
2016	596.300,00
FATTURATO MEDIO	609.987,33

Sussistenza delle condizioni di cui all'art. 20, co. 2:

- La partecipazione societaria non rientra in alcuna delle categorie di cui all'art. 4 (art. 20, co. 2, lett. a)
- Società priva di dipendenti o con numero di amministratori superiore a quello dei dipendenti (art. 20, co. 2, lett. b)
- Svolgimento di attività analoghe o similari a quelle svolte da altre società partecipate o da enti pubblici strumentali (art. 20, co. 2, lett. c)

Indicare quali società/enti strumentali:

- Fatturato medio non superiore a 500.000 euro nel triennio precedente (art. 20, co. 2, lett. d e art. 26, co. 12-quinquies)
- Perdite in 4 dei 5 esercizi precedenti (per società che non gestiscono un servizio di interesse generale) (art. 20, co. 2, lett. e)
- Necessità di contenimento dei costi di funzionamento (art. 20, co. 2, lett. f)
- Necessità di aggregazione con altre società aventi ad oggetto le attività consentite all'art. 4 (art. 20, co. 2, lett. g)

Indicare le motivazioni della sussistenza o meno delle condizioni di cui ai punti precedenti:

Come è desumibile dai dati sopra indicati, la società non rientra nelle ipotesi disciplinate secondo il combinato disposto di cui agli articoli 20, comma 2, e 26 comma 12 quinquies, del TUSP

Azioni da intraprendere:

Considerato che l'articolo 20, comma 2, lettera d) individua, a decorrere dal triennio 2017/2019, nell'importo di un milione di euro l'importo minimo del fatturato medio e ritenuto non raggiungibile da parte della società in oggetto tale soglia, anche alla luce degli approfondimenti emersi in relazione all'incarico conferito a Finaosta di effettuare uno studio di fattibilità in ordine ad una eventuale fusione della società in esame, si ritiene necessaria adottare un'opportuna azione di razionalizzazione, incaricando la società Finaosta di proseguire le attività intraprese con la società INVA SPA finalizzate alla fusione entro la fine dell'anno 2020 della società SERVIZI PREVIDENZIALI VALLE D'AOSTA SPA in seno alla società INVA SPA.

(a): Inserire uno dei progressivi già indicati nelle schede di ricognizione (02.01; 02.02).

(b): Inserire la ragione sociale come indicata nelle schede di ricognizione (02.01; 02.02).

(c): Indicare il tipo di partecipazione distinguendo i casi in cui la società sia partecipata direttamente, indirettamente (tramite altra società/organismo), ovvero in parte direttamente e in parte indirettamente.

(d): Inserire l'attività svolta come indicata nelle schede di ricognizione (02.01; 02.02).

(e): Inserire il numero medio di dipendenti come da nota integrativa al bilancio.

(f): Inserire la voce B9 del Conto economico.

(g): Inserire il risultato d'esercizio al netto delle imposte.

03. REQUISITI TESTO UNICO DELLE SOCIETÀ A PARTECIPAZIONE PUBBLICA

03.02. Condizioni art. 20, co. 2

Compilare una scheda per ciascuna società

Progressivo società partecipata: (a)

Denominazione società partecipata: (b)

Tipo partecipazione: (c)

Attività svolta: (d)

Indicare i seguenti dati con riferimento all'esercizio 2018:

Numero medio dipendenti (e)	
Numero amministratori	
di cui nominati dall'Ente	
Numero componenti organo di controllo	
di cui nominati dall'Ente	

Importi in euro

RISULTATO D'ESERCIZIO (g)	
2018	
2017	
2016	
2015	
2014	

Trattandosi di una società svizzera, non sono inseriti i dati relativi al bilancio.

Importi in euro

Costo del personale (f)	
Compensi amministratori	
Compensi componenti organo di controllo	

Importi in euro

FATTURATO	
2018	
2017	
2016	
FATTURATO MEDIO	#DIV/0!

Sussistenza delle condizioni di cui all'art. 20, co. 2:

- La partecipazione societaria non rientra in alcuna delle categorie di cui all'art. 4 (art. 20, co. 2, lett. a)
- Società priva di dipendenti o con numero di amministratori superiore a quello dei dipendenti (art. 20, co. 2, lett. b)
- Svolgimento di attività analoghe o simili a quelle svolte da altre società partecipate o da enti pubblici strumentali (art. 20, co. 2, lett. c)

Indicare quali società/enti strumentali:

- Fatturato medio non superiore a 500.000 euro nel triennio precedente (art. 20, co. 2, lett. d e art. 26, co. 12-quinquies)
- Perdite in 4 dei 5 esercizi precedenti (per società che non gestiscono un servizio di interesse generale) (art. 20, co. 2, lett. e)
- Necessità di contenimento dei costi di funzionamento (art. 20, co. 2, lett. f)
- Necessità di aggregazione con altre società aventi ad oggetto le attività consentite all'art. 4 (art. 20, co. 2, lett. g)

Indicare le motivazioni della sussistenza o meno delle condizioni di cui ai punti precedenti:

Azioni da intraprendere:

(a): Inserire uno dei progressivi già indicati nelle schede di ricognizione (02.01; 02.02).

(b): Inserire la ragione sociale come indicata nelle schede di ricognizione (02.01; 02.02).

(c): Indicare il tipo di partecipazione distinguendo i casi in cui la società sia partecipata direttamente, indirettamente (tramite altra società/organismo), ovvero in parte direttamente e in parte indirettamente.

(d): Inserire l'attività svolta come indicata nelle schede di ricognizione (02.01; 02.02).

(e): Inserire il numero medio di dipendenti come da nota integrativa al bilancio.

(f): Inserire la voce B9 del Conto economico.

(g): Inserire il risultato d'esercizio al netto delle imposte.

IND 20 - SISEX S.A.

03. REQUISITI TESTO UNICO DELLE SOCIETÀ A PARTECIPAZIONE PUBBLICA

03.02. Condizioni art. 20, co. 2

Compilare una scheda per ciascuna società

Progressivo società partecipata: (a)

Denominazione società partecipata: (b)

Tipo partecipazione: (c)

Attività svolta: (d)

Indicare i seguenti dati con riferimento all'esercizio 2018:

Numero medio dipendenti (e)	116,00
Numero amministratori	9
di cui nominati dall'Ente	0
Numero componenti organo di controllo	3
di cui nominati dall'Ente	0

Importi in euro

Costo del personale (f)	8.204.210,00
Compensi amministratori	335.000,00
Compensi componenti organo di controllo	

Importi in euro

RISULTATO D'ESERCIZIO (g)	
2018	-2.840.068,00
2017	-15.292.062,00
2016	745.711,00
2015	-4.989.814,00
2014	2.423.472,00

Importi in euro

FATTURATO	
2018	21.008.857,00
2017	20.615.476,00
2016	22.079.092,00
FATTURATO MEDIO	21.234.475,00

Sussistenza delle condizioni di cui all'art. 20, co. 2:

- La partecipazione societaria non rientra in alcuna delle categorie di cui all'art. 4 (art. 20, co. 2, lett. a)
- Società priva di dipendenti o con numero di amministratori superiore a quello dei dipendenti (art. 20, co. 2, lett. b)
- Svolgimento di attività analoghe o similari a quelle svolte da altre società partecipate o da enti pubblici strumentali (art. 20, co. 2, lett. c)

Indicare quali società/enti strumentali:

- Fatturato medio non superiore a 500.000 euro nel triennio precedente (art. 20, co. 2, lett. d e art. 26, co. 12-quinquies)
- Perdite in 4 dei 5 esercizi precedenti (per società che non gestiscono un servizio di interesse generale) (art. 20, co. 2, lett. e)
- Necessità di contenimento dei costi di funzionamento (art. 20, co. 2, lett. f)
- Necessità di aggregazione con altre società aventi ad oggetto le attività consentite all'art. 4 (art. 20, co. 2, lett. g)

Indicare le motivazioni della sussistenza o meno delle condizioni di cui ai punti precedenti:

Azioni da intraprendere:

DISMISSIONE IN CORSO

(a): Inserire uno dei progressivi già indicati nelle schede di ricognizione (02.01; 02.02).
 (b): Inserire la ragione sociale come indicata nelle schede di ricognizione (02.01; 02.02).
 (c): Indicare il tipo di partecipazione distinguendo i casi in cui la società sia partecipata direttamente, indirettamente (tramite altra società/organismo), ovvero in parte direttamente e in parte indirettamente.
 (d): Inserire l'attività svolta come indicata nelle schede di ricognizione (02.01; 02.02).
 (e): Inserire il numero medio di dipendenti come da nota integrativa al bilancio.
 (f): Inserire la voce B9 del Conto economico.
 (g): Inserire il risultato d'esercizio al netto delle imposte.

03. REQUISITI TESTO UNICO DELLE SOCIETÀ A PARTECIPAZIONE PUBBLICA

03.02. Condizioni art. 20, co. 2

Compilare una scheda per ciascuna società

Progressivo società partecipata: (a)

Denominazione società partecipata: (b)

Tipo partecipazione: (c)

Attività svolta: (d)

Indicare i seguenti dati con riferimento all'esercizio 2018:

Numero medio dipendenti (e)	3,00
Numero amministratori	9
di cui nominati dall'Ente	0
Numero componenti organo di controllo	3
di cui nominati dall'Ente	0

Importi in euro

RISULTATO D'ESERCIZIO (g)	
2018	625.785,00
2017	106.193,00
2016	413.219,00
2015	444.317,00
2014	959.023,00

Importi in euro

Costo del personale (f)	142.633,00
Compensi amministratori	24.850,00
Compensi componenti organo di controllo	18.077,00

Importi in euro

FATTURATO	
2018	2.648.211,00
2017	2.243.494,00
2016	2.599.210,00
FATTURATO MEDIO	2.496.971,67

Sussistenza delle condizioni di cui all'art. 20, co. 2:

- La partecipazione societaria non rientra in alcuna delle categorie di cui all'art. 4 (art. 20, co. 2, lett. a)
- Società priva di dipendenti o con numero di amministratori superiore a quello dei dipendenti (art. 20, co. 2, lett. b)
- Svolgimento di attività analoghe o similari a quelle svolte da altre società partecipate o da enti pubblici strumentali (art. 20, co. 2, lett. c)

Indicare quali società/enti strumentali:

- Fatturato medio non superiore a 500.000 euro nel triennio precedente (art. 20, co. 2, lett. d e art. 26, co. 12-quinquies)
- Perdite in 4 dei 5 esercizi precedenti (per società che non gestiscono un servizio di interesse generale) (art. 20, co. 2, lett. e)
- Necessità di contenimento dei costi di funzionamento (art. 20, co. 2, lett. f)
- Necessità di aggregazione con altre società aventi ad oggetto le attività consentite all'art. 4 (art. 20, co. 2, lett. g)

Indicare le motivazioni della sussistenza o meno delle condizioni di cui ai punti precedenti:

Azioni da intraprendere:

(a): Inserire uno dei progressivi già indicati nelle schede di ricognizione (02.01; 02.02).

(b): Inserire la ragione sociale come indicata nelle schede di ricognizione (02.01; 02.02).

(c): Indicare il tipo di partecipazione distinguendo i casi in cui la società sia partecipata direttamente, indirettamente (tramite altra società/organismo), ovvero in parte direttamente e in parte indirettamente.

(d): Inserire l'attività svolta come indicata nelle schede di ricognizione (02.01; 02.02).

(e): Inserire il numero medio di dipendenti come da nota integrativa al bilancio.

(f): Inserire la voce B9 del Conto economico.

(g): Inserire il risultato d'esercizio al netto delle imposte.

03. REQUISITI TESTO UNICO DELLE SOCIETÀ A PARTECIPAZIONE PUBBLICA

03.02. Condizioni art. 20, co. 2

Compilare una scheda per ciascuna società

Progressivo società partecipata: (a)

Denominazione società partecipata: (b)

Tipo partecipazione: (c)

Attività svolta: (d)

Indicare i seguenti dati con riferimento all'esercizio 2018:

Numero medio dipendenti (e)	0,00
Numero amministratori	5
di cui nominati dall'Ente	0
Numero componenti organo di controllo	0
di cui nominati dall'Ente	0

Importi in euro

RISULTATO D'ESERCIZIO (g)	
2018	3.762,00
2017	-27.523,00
2016	72.576,00
2015	-1.949,00
2014	-14.441,00

Importi in euro

Costo del personale (f)	0,00
Compensi amministratori	0,00
Compensi componenti organo di controllo	0,00

Importi in euro

FATTURATO	
2018	101.984,00
2017	47.059,00
2016	1.182.968,00
FATTURATO MEDIO	444.003,67

Sussistenza delle condizioni di cui all'art. 20, co. 2:

- La partecipazione societaria non rientra in alcuna delle categorie di cui all'art. 4 (art. 20, co. 2, lett. a)
- Società priva di dipendenti o con numero di amministratori superiore a quello dei dipendenti (art. 20, co. 2, lett. b)
- Svolgimento di attività analoghe o similari a quelle svolte da altre società partecipate o da enti pubblici strumentali (art. 20, co. 2, lett. c)

Indicare quali società/enti strumentali:

- Fatturato medio non superiore a 500.000 euro nel triennio precedente (art. 20, co. 2, lett. d e art. 26, co. 12-quinquies)
- Perdite in 4 dei 5 esercizi precedenti (per società che non gestiscono un servizio di interesse generale) (art. 20, co. 2, lett. e)
- Necessità di contenimento dei costi di funzionamento (art. 20, co. 2, lett. f)
- Necessità di aggregazione con altre società aventi ad oggetto le attività consentite all'art. 4 (art. 20, co. 2, lett. g)

Indicare le motivazioni della sussistenza o meno delle condizioni di cui ai punti precedenti:

Si precisa, come si può desumere dalla scheda, che agli amministratori non è riconosciuto alcun compenso e per quanto riguarda il fatturato, lo stesso è collegato in particolare all'organizzazione della FIS SKI WORLD CUP

Azioni da intraprendere:

MANTENIMENTO SENZA INTERVENTI

(a): Inserire uno dei progressivi già indicati nelle schede di ricognizione (02.01; 02.02).

(b): Inserire la ragione sociale come indicata nelle schede di ricognizione (02.01; 02.02).

(c): Indicare il tipo di partecipazione distinguendo i casi in cui la società sia partecipata direttamente, indirettamente (tramite altra società/organismo), ovvero in parte direttamente e in parte indirettamente.

(d): Inserire l'attività svolta come indicata nelle schede di ricognizione (02.01; 02.02).

(e): Inserire il numero medio di dipendenti come da nota integrativa al bilancio.

(f): Inserire la voce B9 del Conto economico.

(g): Inserire il risultato d'esercizio al netto delle imposte.

03. REQUISITI TESTO UNICO DELLE SOCIETÀ A PARTECIPAZIONE PUBBLICA

03.02. Condizioni art. 20, co. 2

Compilare una scheda per ciascuna società

Progressivo società partecipata: Ind_24 (a)

Denominazione società partecipata: AIR ZERMATT A.G. (b)

Tipo partecipazione: Indiretta (c)

Attività svolta: elicotteri a Zermatt (d)

Indicare i seguenti dati con riferimento all'esercizio 2018:

Numero medio dipendenti (e)	
Numero amministratori di cui nominati dall'Ente	
Numero componenti organo di controllo di cui nominati dall'Ente	

Importi in euro

RISULTATO D'ESERCIZIO (g)	
2018	
2017	
2016	
2015	
2014	

Importi in euro

Costo del personale (f)	
Compensi amministratori	
Compensi componenti organo di controllo	

Importi in euro

FATTURATO	
2018	
2017	
2016	
FATTURATO MEDIO	#DIV/0!

Sussistenza delle condizioni di cui all'art. 20, co. 2:

- La partecipazione societaria non rientra in alcuna delle categorie di cui all'art. 4 (art. 20, co. 2, lett. a)
- Società priva di dipendenti o con numero di amministratori superiore a quello dei dipendenti (art. 20, co. 2, lett. b)
- Svolgimento di attività analoghe o similari a quelle svolte da altre società partecipate o da enti pubblici strumentali (art. 20, co. 2, lett. c)

Indicare quali società/enti strumentali:

- Fatturato medio non superiore a 500.000 euro nel triennio precedente (art. 20, co. 2, lett. d e art. 26, co. 12-quinquies)
- Perdite in 4 dei 5 esercizi precedenti (per società che non gestiscono un servizio di interesse generale) (art. 20, co. 2, lett. e)
- Necessità di contenimento dei costi di funzionamento (art. 20, co. 2, lett. f)
- Necessità di aggregazione con altre società aventi ad oggetto le attività consentite all'art. 4 (art. 20, co. 2, lett. g)

Indicare le motivazioni della sussistenza o meno delle condizioni di cui ai punti precedenti:

non sono inseriti i dati, trattasi di società di diritto svizzero

Azioni da intraprendere:

MANTENIMENTO SENZA INTERVENTI

(a): Inserire uno dei progressivi già indicati nelle schede di ricognizione (02.01; 02.02).

(b): Inserire la ragione sociale come indicata nelle schede di ricognizione (02.01; 02.02).

(c): Indicare il tipo di partecipazione distinguendo i casi in cui la società sia partecipata direttamente, indirettamente (tramite altra società/organismo), ovvero in parte direttamente e in parte indirettamente.

(d): Inserire l'attività svolta come indicata nelle schede di ricognizione (02.01; 02.02).

(e): Inserire il numero medio di dipendenti come da nota integrativa al bilancio.

(f): Inserire la voce B9 del Conto economico.

(g): Inserire il risultato d'esercizio al netto delle imposte.

03. REQUISITI TESTO UNICO DELLE SOCIETÀ A PARTECIPAZIONE PUBBLICA

03.02. Condizioni art. 20, co. 2

Compilare una scheda per ciascuna società

Progressivo società partecipata: Ind_25 (a)

Denominazione società partecipata: SOCIETA' SPORTIVA DILETTANTISTICA GOLF CLUB DEL CERVINO S.p.A. (b)

Tipo partecipazione: Indiretta (c)

Attività svolta: campo golf a Cervinia (d)

Indicare i seguenti dati con riferimento all'esercizio 2018:

Numero medio dipendenti (e)	3,00
Numero amministratori	5
di cui nominati dall'Ente	0
Numero componenti organo di controllo	3
di cui nominati dall'Ente	0

Importi in euro

RISULTATO D'ESERCIZIO (g)	
2018	-25.191,00
2017	-23.380,00
2016	-52.387,00
2015	-39.624,00
2014	-17.187,00

Importi in euro

Costo del personale (f)	60.868,00
Compensi amministratori	0,00
Compensi componenti organo di controllo	9.380,00

Importi in euro

FATTURATO	
2018	244.740,00
2017	244.850,00
2016	243.614,00
FATTURATO MEDIO	244.401,33

Sussistenza delle condizioni di cui all'art. 20, co. 2:

- La partecipazione societaria non rientra in alcuna delle categorie di cui all'art. 4 (art. 20, co. 2, lett. a)
- Società priva di dipendenti o con numero di amministratori superiore a quello dei dipendenti (art. 20, co. 2, lett. b)
- Svolgimento di attività analoghe o similari a quelle svolte da altre società partecipate o da enti pubblici strumentali (art. 20, co. 2, lett. c)

Indicare quali società/enti strumentali:

- Fatturato medio non superiore a 500.000 euro nel triennio precedente (art. 20, co. 2, lett. d e art. 26, co. 12-quinquies)
- Perdite in 4 dei 5 esercizi precedenti (per società che non gestiscono un servizio di interesse generale) (art. 20, co. 2, lett. e)
- Necessità di contenimento dei costi di funzionamento (art. 20, co. 2, lett. f)
- Necessità di aggregazione con altre società aventi ad oggetto le attività consentite all'art. 4 (art. 20, co. 2, lett. g)

Indicare le motivazioni della sussistenza o meno delle condizioni di cui ai punti precedenti:

Azioni da intraprendere:

Completamento da parte della società Cervino SPA dell'attività di DISMISSIONE della propria partecipazione azionaria

(a): Inserire uno dei progressivi già indicati nelle schede di ricognizione (02.01; 02.02).

(b): Inserire la ragione sociale come indicata nelle schede di ricognizione (02.01; 02.02).

(c): Indicare il tipo di partecipazione distinguendo i casi in cui la società sia partecipata direttamente, indirettamente (tramite altra società/organismo), ovvero in parte direttamente e in parte indirettamente.

(d): Inserire l'attività svolta come indicata nelle schede di ricognizione (02.01; 02.02).

(e): Inserire il numero medio di dipendenti come da nota integrativa al bilancio.

(f): Inserire la voce B9 del Conto economico.

(g): Inserire il risultato d'esercizio al netto delle imposte.

03. REQUISITI TESTO UNICO DELLE SOCIETÀ A PARTECIPAZIONE PUBBLICA

03.02. Condizioni art. 20, co. 2

Compilare una scheda per ciascuna società

Progressivo società partecipata: Ind_26 (a)

Denominazione società partecipata: MAISON CLY S.r.l. (b)

Tipo partecipazione: Indiretta (c)

Attività svolta: albergo e ristorante a Chamois (d)

Indicare i seguenti dati con riferimento all'esercizio 2018:

Numero medio dipendenti (e)	15,00
Numero amministratori	4
di cui nominati dall'Ente	0
Numero componenti organo di controllo	0
di cui nominati dall'Ente	0

Importi in euro

RISULTATO D'ESERCIZIO (g)	
2018	-90.757,00
2017	-48.604,00
2016	-150.670,00
2015	-108.413,00
2014	-133.219,00

Importi in euro

Costo del personale (f)	372.218,00
Compensi amministratori	0,00
Compensi componenti organo di controllo	0,00

Importi in euro

FATTURATO	
2018	865.659,00
2017	820.785,00
2016	701.271,00
FATTURATO MEDIO	795.905,00

Sussistenza delle condizioni di cui all'art. 20, co. 2:

- La partecipazione societaria non rientra in alcuna delle categorie di cui all'art. 4 (art. 20, co. 2, lett. a)
- Società priva di dipendenti o con numero di amministratori superiore a quello dei dipendenti (art. 20, co. 2, lett. b)
- Svolgimento di attività analoghe o similari a quelle svolte da altre società partecipate o da enti pubblici strumentali (art. 20, co. 2, lett. c)

Indicare quali società/enti strumentali:

- Fatturato medio non superiore a 500.000 euro nel triennio precedente (art. 20, co. 2, lett. d e art. 26, co. 12-quinquies)
- Perdite in 4 dei 5 esercizi precedenti (per società che non gestiscono un servizio di interesse generale) (art. 20, co. 2, lett. e)
- Necessità di contenimento dei costi di funzionamento (art. 20, co. 2, lett. f)
- Necessità di aggregazione con altre società aventi ad oggetto le attività consentite all'art. 4 (art. 20, co. 2, lett. g)

Indicare le motivazioni della sussistenza o meno delle condizioni di cui ai punti precedenti:

Azioni da intraprendere:

DISMISSIONE da parte della società Cervino della propria partecipazione azionaria

(a): Inserire uno dei progressivi già indicati nelle schede di ricognizione (02.01; 02.02).

(b): Inserire la ragione sociale come indicata nelle schede di ricognizione (02.01; 02.02).

(c): Indicare il tipo di partecipazione distinguendo i casi in cui la società sia partecipata direttamente, indirettamente (tramite altra società/organismo), ovvero in parte direttamente e in parte indirettamente.

(d): Inserire l'attività svolta come indicata nelle schede di ricognizione (02.01; 02.02).

(e): Inserire il numero medio di dipendenti come da nota integrativa al bilancio.

(f): Inserire la voce B9 del Conto economico.

(g): Inserire il risultato d'esercizio al netto delle imposte.

03. REQUISITI TESTO UNICO DELLE SOCIETÀ A PARTECIPAZIONE PUBBLICA

03.02. Condizioni art. 20, co. 2

Compilare una scheda per ciascuna società

Progressivo società partecipata: (a)

Denominazione società partecipata: (b)

Tipo partecipazione: (c)

Attività svolta: (d)

Indicare i seguenti dati con riferimento all'esercizio 2018:

Numero medio dipendenti (e)	57,00
Numero amministratori	3
di cui nominati dall'Ente	0
Numero componenti organo di controllo	3
di cui nominati dall'Ente	0

Importi in euro

Costo del personale (f)	3.960.047,00
Compensi amministratori	38.000,00
Compensi componenti organo di controllo	23.000,00

Importi in euro

RISULTATO D'ESERCIZIO (g)	
2018	806.842,00
2017	-9.854.674,00
2016	2.182.538,00
2015	4.092.564,00
2014	-5.007.646,00

Importi in euro

FATTURATO	
2018	770.202.087,00
2017	767.495.538,00
2016	974.929.682,00
FATTURATO MEDIO	837.542.435,67

Sussistenza delle condizioni di cui all'art. 20, co. 2:

- La partecipazione societaria non rientra in alcuna delle categorie di cui all'art. 4 (art. 20, co. 2, lett. a)
- Società priva di dipendenti o con numero di amministratori superiore a quello dei dipendenti (art. 20, co. 2, lett. b)
- Svolgimento di attività analoghe o similari a quelle svolte da altre società partecipate o da enti pubblici strumentali (art. 20, co. 2, lett. c)

Indicare quali società/enti strumentali:

- Fatturato medio non superiore a 500.000 euro nel triennio precedente (art. 20, co. 2, lett. d e art. 26, co. 12-quinquies)
- Perdite in 4 dei 5 esercizi precedenti (per società che non gestiscono un servizio di interesse generale) (art. 20, co. 2, lett. e)
- Necessità di contenimento dei costi di funzionamento (art. 20, co. 2, lett. f)
- Necessità di aggregazione con altre società aventi ad oggetto le attività consentite all'art. 4 (art. 20, co. 2, lett. g)

Indicare le motivazioni della sussistenza o meno delle condizioni di cui ai punti precedenti:

Come è desumibile dai dati sopra indicati, la società non rientra nelle ipotesi disciplinate nelle lettere di cui all'articolo 20 comma 2 del TUSP

Azioni da intraprendere:

MANTENIMENTO SENZA INTERVENTI

(a): Inserire uno dei progressivi già indicati nelle schede di ricognizione (02.01; 02.02).
 (b): Inserire la ragione sociale come indicata nelle schede di ricognizione (02.01; 02.02).
 (c): Indicare il tipo di partecipazione distinguendo i casi in cui la società sia partecipata direttamente, indirettamente (tramite altra società/organismo), ovvero in parte direttamente e in parte indirettamente.
 (d): Inserire l'attività svolta come indicata nelle schede di ricognizione (02.01; 02.02).
 (e): Inserire il numero medio di dipendenti come da nota integrativa al bilancio.
 (f): Inserire la voce B9 del Conto economico.
 (g): Inserire il risultato d'esercizio al netto delle imposte.

03. REQUISITI TESTO UNICO DELLE SOCIETÀ A PARTECIPAZIONE PUBBLICA

03.02. Condizioni art. 20, co. 2

Compilare una scheda per ciascuna società

Progressivo società partecipata: (a)

Denominazione società partecipata: (b)

Tipo partecipazione: (c)

Attività svolta: (d)

Indicare i seguenti dati con riferimento all'esercizio 2018:

Numero medio dipendenti (e)	0,00
Numero amministratori	1
di cui nominati dall'Ente	0
Numero componenti organo di controllo	3
di cui nominati dall'Ente	0

Costo del personale (f)	0,00
Compensi amministratori	0,00
Compensi componenti organo di controllo	8.840,00

RISULTATO D'ESERCIZIO (g)	
2018	2.248.128,00
2017	2.485.332,00
2016	298.954,00
2015	644.518,00
2014	689.023,00

FATTURATO	
2018	11.379.315,00
2017	11.954.969,00
2016	6.508.634,00
FATTURATO MEDIO	9.947.639,33

Sussistenza delle condizioni di cui all'art. 20, co. 2:

- La partecipazione societaria non rientra in alcuna delle categorie di cui all'art. 4 (art. 20, co. 2, lett. a)
- Società priva di dipendenti o con numero di amministratori superiore a quello dei dipendenti (art. 20, co. 2, lett. b)
- Svolgimento di attività analoghe o similari a quelle svolte da altre società partecipate o da enti pubblici strumentali (art. 20, co. 2, lett. c)

Indicare quali società/enti strumentali:

- Fatturato medio non superiore a 500.000 euro nel triennio precedente (art. 20, co. 2, lett. d e art. 26, co. 12-quinquies)
- Perdite in 4 dei 5 esercizi precedenti (per società che non gestiscono un servizio di interesse generale) (art. 20, co. 2, lett. e)
- Necessità di contenimento dei costi di funzionamento (art. 20, co. 2, lett. f)
- Necessità di aggregazione con altre società aventi ad oggetto le attività consentite all'art. 4 (art. 20, co. 2, lett. g)

Indicare le motivazioni della sussistenza o meno delle condizioni di cui ai punti precedenti:

Si precisa, come si può desumere dalla scheda, che agli amministratori non è riconosciuto alcun compenso. La società non ha dipendenti, ma i servizi amministrativi vengono effettuati dal socio unico CVA mentre i servizi di gestione dell'impianto sono esternalizzati.

Azioni da intraprendere:

MANTENIMENTO SENZA INTERVENTI

(a): Inserire uno dei progressivi già indicati nelle schede di ricognizione (02.01; 02.02).
 (b): Inserire la ragione sociale come indicata nelle schede di ricognizione (02.01; 02.02).
 (c): Indicare il tipo di partecipazione distinguendo i casi in cui la società sia partecipata direttamente, indirettamente (tramite altra società/organismo), ovvero in parte direttamente e in parte indirettamente.
 (d): Inserire l'attività svolta come indicata nelle schede di ricognizione (02.01; 02.02).
 (e): Inserire il numero medio di dipendenti come da nota integrativa al bilancio.
 (f): Inserire la voce B9 del Conto economico.
 (g): Inserire il risultato d'esercizio al netto delle imposte.

03. REQUISITI TESTO UNICO DELLE SOCIETÀ A PARTECIPAZIONE PUBBLICA

03.02. Condizioni art. 20, co. 2

Compilare una scheda per ciascuna società

Progressivo società partecipata: Ind_29 (a)

Denominazione società partecipata: DEVAL S.p.A. (b)

Tipo partecipazione: Indiretta (c)

Attività svolta: servizio di distribuzione energia elettrica (d)

Indicare i seguenti dati con riferimento all'esercizio 2018:

Numero medio dipendenti (e)	123,00
Numero amministratori	3
di cui nominati dall'Ente	0
Numero componenti organo di controllo	3
di cui nominati dall'Ente	0

Importi in euro

RISULTATO D'ESERCIZIO (g)	
2018	3.700.878,00
2017	3.357.551,00
2016	1.604.668,00
2015	1.638.027,00
2014	2.412.112,00

Importi in euro

Costo del personale (f)	8.370.745,00
Compensi amministratori	117.000,00
Compensi componenti organo di controllo	31.000,00

Importi in euro

FATTURATO	
2018	36.873.837,00
2017	34.638.038,00
2016	34.124.670,00
FATTURATO MEDIO	35.212.181,67

Sussistenza delle condizioni di cui all'art. 20, co. 2:

- La partecipazione societaria non rientra in alcuna delle categorie di cui all'art. 4 (art. 20, co. 2, lett. a)
- Società priva di dipendenti o con numero di amministratori superiore a quello dei dipendenti (art. 20, co. 2, lett. b)
- Svolgimento di attività analoghe o similari a quelle svolte da altre società partecipate o da enti pubblici strumentali (art. 20, co. 2, lett. c)

Indicare quali società/enti strumentali:

- Fatturato medio non superiore a 500.000 euro nel triennio precedente (art. 20, co. 2, lett. d e art. 26, co. 12-quinquies)
- Perdite in 4 dei 5 esercizi precedenti (per società che non gestiscono un servizio di interesse generale) (art. 20, co. 2, lett. e)
- Necessità di contenimento dei costi di funzionamento (art. 20, co. 2, lett. f)
- Necessità di aggregazione con altre società aventi ad oggetto le attività consentite all'art. 4 (art. 20, co. 2, lett. g)

Indicare le motivazioni della sussistenza o meno delle condizioni di cui ai punti precedenti:

Come è desumibile dai dati sopra indicati, la società non rientra nelle ipotesi disciplinate nelle lettere di cui all'articolo 20 comma 2 del TUSP

Azioni da intraprendere:

MANTENIMENTO SENZA INTERVENTI

(a): Inserire uno dei progressivi già indicati nelle schede di ricognizione (02.01; 02.02).

(b): Inserire la ragione sociale come indicata nelle schede di ricognizione (02.01; 02.02).

(c): Indicare il tipo di partecipazione distinguendo i casi in cui la società sia partecipata direttamente, indirettamente (tramite altra società/organismo), ovvero in parte direttamente e in parte indirettamente.

(d): Inserire l'attività svolta come indicata nelle schede di ricognizione (02.01; 02.02).

(e): Inserire il numero medio di dipendenti come da nota integrativa al bilancio.

(f): Inserire la voce B9 del Conto economico.

(g): Inserire il risultato d'esercizio al netto delle imposte.

03. REQUISITI TESTO UNICO DELLE SOCIETÀ A PARTECIPAZIONE PUBBLICA

03.02. Condizioni art. 20, co. 2

Compilare una scheda per ciascuna società

Progressivo società partecipata: (a)

Denominazione società partecipata: (b)

Tipo partecipazione: (c)

Attività svolta: (d)

Indicare i seguenti dati con riferimento all'esercizio 2018:

Numero medio dipendenti (e)	0,00
Numero amministratori	1
di cui nominati dall'Ente	0
Numero componenti organo di controllo	3
di cui nominati dall'Ente	0

Importi in euro

RISULTATO D'ESERCIZIO (g)	
2018	9.447,00
2017	64.469,00
2016	102.031,00
2015	-350.191,00
2014	13.591,00

BILANCI AL 31/08 di ciascun anno

Importi in euro	
Costo del personale (f)	0,00
Compensi amministratori	9.400,00
Compensi componenti organo di controllo	9.200,00

Importi in euro	
FATTURATO	
2018	1.576.084,00
2017	1.563.251,00
2016	1.588.285,00
FATTURATO MEDIO	1.575.873,33

Sussistenza delle condizioni di cui all'art. 20, co. 2:

- La partecipazione societaria non rientra in alcuna delle categorie di cui all'art. 4 (art. 20, co. 2, lett. a)
- Società priva di dipendenti o con numero di amministratori superiore a quello dei dipendenti (art. 20, co. 2, lett. b)
- Svolgimento di attività analoghe o similari a quelle svolte da altre società partecipate o da enti pubblici strumentali (art. 20, co. 2, lett. c)

Indicare quali società/enti strumentali:

- Fatturato medio non superiore a 500.000 euro nel triennio precedente (art. 20, co. 2, lett. d e art. 26, co. 12-quinquies)
- Perdite in 4 dei 5 esercizi precedenti (per società che non gestiscono un servizio di interesse generale) (art. 20, co. 2, lett. e)
- Necessità di contenimento dei costi di funzionamento (art. 20, co. 2, lett. f)
- Necessità di aggregazione con altre società aventi ad oggetto le attività consentite all'art. 4 (art. 20, co. 2, lett. g)

Indicare le motivazioni della sussistenza o meno delle condizioni di cui ai punti precedenti:

Azioni da intraprendere:

(a): Inserire uno dei progressivi già indicati nelle schede di ricognizione (02.01; 02.02).
 (b): Inserire la ragione sociale come indicata nelle schede di ricognizione (02.01; 02.02).
 (c): Indicare il tipo di partecipazione distinguendo i casi in cui la società sia partecipata direttamente, indirettamente (tramite altra società/organismo), ovvero in parte direttamente e in parte indirettamente.
 (d): Inserire l'attività svolta come indicata nelle schede di ricognizione (02.01; 02.02).
 (e): Inserire il numero medio di dipendenti come da nota integrativa al bilancio.
 (f): Inserire la voce B9 del Conto economico.
 (g): Inserire il risultato d'esercizio al netto delle imposte.

03. REQUISITI TESTO UNICO DELLE SOCIETÀ A PARTECIPAZIONE PUBBLICA

03.02. Condizioni art. 20, co. 2

Compilare una scheda per ciascuna società

Progressivo società partecipata: (a)

Denominazione società partecipata: (b)

Tipo partecipazione: (c)

Attività svolta: (d)

Indicare i seguenti dati con riferimento all'esercizio 2018:

Numero medio dipendenti (e)	0,00
Numero amministratori	5
di cui nominati dall'Ente	0
Numero componenti organo di controllo	3
di cui nominati dall'Ente	0

Importi in euro

RISULTATO D'ESERCIZIO (g)	
2018	-1.186.513,00
2017	-696.972,00
2016	-755.517,00
2015	-1.079.275,00
2014	-187.486,00

Importi in euro

Costo del personale (f)	0,00
Compensi amministratori	0,00
Compensi componenti organo di controllo	17.000,00

Importi in euro

FATTURATO	
2018	8.274.352,00
2017	6.108.317,00
2016	4.632.924,00
FATTURATO MEDIO	6.338.531,00

Sussistenza delle condizioni di cui all'art. 20, co. 2:

- La partecipazione societaria non rientra in alcuna delle categorie di cui all'art. 4 (art. 20, co. 2, lett. a)
- Società priva di dipendenti o con numero di amministratori superiore a quello dei dipendenti (art. 20, co. 2, lett. b)
- Svolgimento di attività analoghe o simili a quelle svolte da altre società partecipate o da enti pubblici strumentali (art. 20, co. 2, lett. c)

Indicare quali società/enti strumentali:

- Fatturato medio non superiore a 500.000 euro nel triennio precedente (art. 20, co. 2, lett. d e art. 26, co. 12-quinquies)
- Perdite in 4 dei 5 esercizi precedenti (per società che non gestiscono un servizio di interesse generale) (art. 20, co. 2, lett. e)
- Necessità di contenimento dei costi di funzionamento (art. 20, co. 2, lett. f)
- Necessità di aggregazione con altre società aventi ad oggetto le attività consentite all'art. 4 (art. 20, co. 2, lett. g)

Indicare le motivazioni della sussistenza o meno delle condizioni di cui ai punti precedenti:

In relazione alle perdite si rende noto che in data 30 marzo 2018, il Consiglio di amministrazione di TELCHA ha approvato il piano economico finanziario della società, che è stato trasmesso ai soci il successivo 16 aprile 2018, dal qual risulta tra l'altro che gli esercizi 2018 e 2019 saranno ancora in perdita, ma che tuttavia vi è una attesa di utile a far tempo dal 2020. In ogni caso la società non ricade nell'articolo 20, comma 2, lettera e) in quanto trattasi di una partecipazione per la gestione di un interesse generale. Si precisa, inoltre, come si può desumere dalla scheda, che agli amministratori non è riconosciuto alcun compenso.

Azioni da intraprendere:

MANTENIMENTO SENZA INTERVENTI

(a): Inserire uno dei progressivi già indicati nelle schede di ricognizione (02.01; 02.02).

(b): Inserire la ragione sociale come indicata nelle schede di ricognizione (02.01; 02.02).

(c): Indicare il tipo di partecipazione distinguendo i casi in cui la società sia partecipata direttamente, indirettamente (tramite altra società/organismo), ovvero in parte direttamente e in parte indirettamente.

(d): Inserire l'attività svolta come indicata nelle schede di ricognizione (02.01; 02.02).

(e): Inserire il numero medio di dipendenti come da nota integrativa al bilancio.

(f): Inserire la voce B9 del Conto economico.

(g): Inserire il risultato d'esercizio al netto delle imposte.

03. REQUISITI TESTO UNICO DELLE SOCIETÀ A PARTECIPAZIONE PUBBLICA

03.02. Condizioni art. 20, co. 2

Compilare una scheda per ciascuna società

Progressivo società partecipata: (a)

Denominazione società partecipata: (b)

Tipo partecipazione: (c)

Attività svolta: (d)

Indicare i seguenti dati con riferimento all'esercizio 2018:

Numero medio dipendenti (e)	0,00
Numero amministratori	3
di cui nominati dall'Ente	0
Numero componenti organo di controllo	3
di cui nominati dall'Ente	0

Importi in euro

RISULTATO D'ESERCIZIO (g)	
2018	4.728.820,00
2017	2.611.039,00
2016	3.153.748,00
2015	2.944.250,00
2014	3.392.548,00

Importi in euro

Costo del personale (f)	0,00
Compensi amministratori	6.621,00
Compensi componenti organo di controllo	22.022,00

Importi in euro

FATTURATO	
2018	13.176.636,00
2017	10.097.048,00
2016	11.521.000,00
FATTURATO MEDIO	11.598.228,00

Sussistenza delle condizioni di cui all'art. 20, co. 2:

- La partecipazione societaria non rientra in alcuna delle categorie di cui all'art. 4 (art. 20, co. 2, lett. a)
- Società priva di dipendenti o con numero di amministratori superiore a quello dei dipendenti (art. 20, co. 2, lett. b)
- Svolgimento di attività analoghe o similari a quelle svolte da altre società partecipate o da enti pubblici strumentali (art. 20, co. 2, lett. c)

Indicare quali società/enti strumentali:

- Fatturato medio non superiore a 500.000 euro nel triennio precedente (art. 20, co. 2, lett. d e art. 26, co. 12-quinquies)
- Perdite in 4 dei 5 esercizi precedenti (per società che non gestiscono un servizio di interesse generale) (art. 20, co. 2, lett. e)
- Necessità di contenimento dei costi di funzionamento (art. 20, co. 2, lett. f)
- Necessità di aggregazione con altre società aventi ad oggetto le attività consentite all'art. 4 (art. 20, co. 2, lett. g)

Indicare le motivazioni della sussistenza o meno delle condizioni di cui ai punti precedenti:

Azioni da intraprendere:

(a): Inserire uno dei progressivi già indicati nelle schede di ricognizione (02.01; 02.02).

(b): Inserire la ragione sociale come indicata nelle schede di ricognizione (02.01; 02.02).

(c): Indicare il tipo di partecipazione distinguendo i casi in cui la società sia partecipata direttamente, indirettamente (tramite altra società/organismo), ovvero in parte direttamente e in parte indirettamente.

(d): Inserire l'attività svolta come indicata nelle schede di ricognizione (02.01; 02.02).

(e): Inserire il numero medio di dipendenti come da nota integrativa al bilancio.

(f): Inserire la voce B9 del Conto economico.

(g): Inserire il risultato d'esercizio al netto delle imposte.

03. REQUISITI TESTO UNICO DELLE SOCIETÀ A PARTECIPAZIONE PUBBLICA

03.02. Condizioni art. 20, co. 2

Compilare una scheda per ciascuna società

Progressivo società partecipata: (a)

Denominazione società partecipata: (b)

Tipo partecipazione: (c)

Attività svolta: (d)

Indicare i seguenti dati con riferimento all'esercizio 2018:

Numero medio dipendenti (e)	0,00
Numero amministratori	1
di cui nominati dall'Ente	0
Numero componenti organo di controllo	0
di cui nominati dall'Ente	0

all'Amministratore Unico non è riconosciuto alcun compenso

Importi in euro

Costo del personale (f)	0,00
Compensi amministratori	0,00
Compensi componenti organo di controllo	0,00

Importi in euro

RISULTATO D'ESERCIZIO (g)	
2018	-6.990,00
2017	
2016	
2015	
2014	

Importi in euro

FATTURATO	
2018	0,00
2017	
2016	
FATTURATO MEDIO	0,00

Sussistenza delle condizioni di cui all'art. 20, co. 2:

- La partecipazione societaria non rientra in alcuna delle categorie di cui all'art. 4 (art. 20, co. 2, lett. a)
- Società priva di dipendenti o con numero di amministratori superiore a quello dei dipendenti (art. 20, co. 2, lett. b)
- Svolgimento di attività analoghe o similari a quelle svolte da altre società partecipate o da enti pubblici strumentali (art. 20, co. 2, lett. c)

Indicare quali società/enti strumentali:

- Fatturato medio non superiore a 500.000 euro nel triennio precedente (art. 20, co. 2, lett. d e art. 26, co. 12-quinquies)
- Perdite in 4 dei 5 esercizi precedenti (per società che non gestiscono un servizio di interesse generale) (art. 20, co. 2, lett. e)
- Necessità di contenimento dei costi di funzionamento (art. 20, co. 2, lett. f)
- Necessità di aggregazione con altre società aventi ad oggetto le attività consentite all'art. 4 (art. 20, co. 2, lett. g)

Indicare le motivazioni della sussistenza o meno delle condizioni di cui ai punti precedenti:

Azioni da intraprendere:

(a): Inserire uno dei progressivi già indicati nelle schede di ricognizione (02.01; 02.02).

(b): Inserire la ragione sociale come indicata nelle schede di ricognizione (02.01; 02.02).

(c): Indicare il tipo di partecipazione distinguendo i casi in cui la società sia partecipata direttamente, indirettamente (tramite altra società/organismo), ovvero in parte direttamente e in parte indirettamente.

(d): Inserire l'attività svolta come indicata nelle schede di ricognizione (02.01; 02.02).

(e): Inserire il numero medio di dipendenti come da nota integrativa al bilancio.

(f): Inserire la voce B9 del Conto economico.

(g): Inserire il risultato d'esercizio al netto delle imposte.

03. REQUISITI TESTO UNICO DELLE SOCIETÀ A PARTECIPAZIONE PUBBLICA

03.02. Condizioni art. 20, co. 2

Compilare una scheda per ciascuna società

Progressivo società partecipata: (a)

Denominazione società partecipata: (b)

Tipo partecipazione: (c)

Attività svolta: (d)

Indicare i seguenti dati con riferimento all'esercizio 2018:

Numero medio dipendenti (e)	0,00
Numero amministratori	1
di cui nominati dall'Ente	0
Numero componenti organo di controllo	1
di cui nominati dall'Ente	0

Importi in euro

RISULTATO D'ESERCIZIO (g)	
2018	97.832,00
2017	-55.383,00
2016	
2015	
2014	

Importi in euro

Costo del personale (f)	0,00
Compensi amministratori	0,00
Compensi componenti organo di controllo	1.534,00

Importi in euro

FATTURATO	
2018	3.981.160,00
2017	15.141,00
2016	
FATTURATO MEDIO	1.998.150,50

Sussistenza delle condizioni di cui all'art. 20, co. 2:

- La partecipazione societaria non rientra in alcuna delle categorie di cui all'art. 4 (art. 20, co. 2, lett. a)
- Società priva di dipendenti o con numero di amministratori superiore a quello dei dipendenti (art. 20, co. 2, lett. b)
- Svolgimento di attività analoghe o similari a quelle svolte da altre società partecipate o da enti pubblici strumentali (art. 20, co. 2, lett. c)

Indicare quali società/enti strumentali:

- Fatturato medio non superiore a 500.000 euro nel triennio precedente (art. 20, co. 2, lett. d e art. 26, co. 12-quinquies)
- Perdite in 4 dei 5 esercizi precedenti (per società che non gestiscono un servizio di interesse generale) (art. 20, co. 2, lett. e)
- Necessità di contenimento dei costi di funzionamento (art. 20, co. 2, lett. f)
- Necessità di aggregazione con altre società aventi ad oggetto le attività consentite all'art. 4 (art. 20, co. 2, lett. g)

Indicare le motivazioni della sussistenza o meno delle condizioni di cui ai punti precedenti:

La società non ha dipendenti e i servizi amministrativi e di gestione vengono effettuati dal socio di maggioranza CVA. Nel 2020 è prevista la fusione nella società CVA VENTO S.r.l. a s.u.

Azioni da intraprendere:

Nel 2020 è prevista la FUSIONE nella società CVA VENTO S.r.l. a s.u.

(a): Inserire uno dei progressivi già indicati nelle schede di ricognizione (02.01; 02.02).

(b): Inserire la ragione sociale come indicata nelle schede di ricognizione (02.01; 02.02).

(c): Indicare il tipo di partecipazione distinguendo i casi in cui la società sia partecipata direttamente, indirettamente (tramite altra società/organismo), ovvero in parte direttamente e in parte indirettamente.

(d): Inserire l'attività svolta come indicata nelle schede di ricognizione (02.01; 02.02).

(e): Inserire il numero medio di dipendenti come da nota integrativa al bilancio.

(f): Inserire la voce B9 del Conto economico.

(g): Inserire il risultato d'esercizio al netto delle imposte.

03. REQUISITI TESTO UNICO DELLE SOCIETÀ A PARTECIPAZIONE PUBBLICA

03.02. Condizioni art. 20, co. 2

Compilare una scheda per ciascuna società

Progressivo società partecipata: (a)

Denominazione società partecipata: (b)

Tipo partecipazione: (c)

Attività svolta: (d)

Indicare i seguenti dati con riferimento all'esercizio 2018:

Numero medio dipendenti (e)	16,00
Numero amministratori	14
di cui nominati dall'Ente	0
Numero componenti organo di controllo	3
di cui nominati dall'Ente	0

Importi in euro

RISULTATO D'ESERCIZIO (g)	
2018	1.826.359,00
2017	1.120.427,00
2016	1.614.224,00
2015	1.473.938,00
2014	1.934.160,00

Importi in euro

Costo del personale (f)	919.377,00
Compensi amministratori	45.798,00
Compensi componenti organo di controllo	20.905,00

Importi in euro

FATTURATO	
2018	6.743.657,00
2017	6.050.436,00
2016	6.786.631,00
FATTURATO MEDIO	6.526.908,00

Sussistenza delle condizioni di cui all'art. 20, co. 2:

- La partecipazione societaria non rientra in alcuna delle categorie di cui all'art. 4 (art. 20, co. 2, lett. a)
- Società priva di dipendenti o con numero di amministratori superiore a quello dei dipendenti (art. 20, co. 2, lett. b)
- Svolgimento di attività analoghe o simili a quelle svolte da altre società partecipate o da enti pubblici strumentali (art. 20, co. 2, lett. c)

Indicare quali società/enti strumentali:

- Fatturato medio non superiore a 500.000 euro nel triennio precedente (art. 20, co. 2, lett. d e art. 26, co. 12-quinquies)
- Perdite in 4 dei 5 esercizi precedenti (per società che non gestiscono un servizio di interesse generale) (art. 20, co. 2, lett. e)
- Necessità di contenimento dei costi di funzionamento (art. 20, co. 2, lett. f)
- Necessità di aggregazione con altre società aventi ad oggetto le attività consentite all'art. 4 (art. 20, co. 2, lett. g)

Indicare le motivazioni della sussistenza o meno delle condizioni di cui ai punti precedenti:

Come è desumibile dai dati sopra indicati, la società non rientra nelle ipotesi disciplinate nelle lettere di cui all'articolo 20 comma 2 del TUSP

Azioni da intraprendere:

MANTENIMENTO SENZA INTERVENTI

(a): Inserire uno dei progressivi già indicati nelle schede di ricognizione (02.01; 02.02).

(b): Inserire la ragione sociale come indicata nelle schede di ricognizione (02.01; 02.02).

(c): Indicare il tipo di partecipazione distinguendo i casi in cui la società sia partecipata direttamente, indirettamente (tramite altra società/organismo), ovvero in parte direttamente e in parte indirettamente.

(d): Inserire l'attività svolta come indicata nelle schede di ricognizione (02.01; 02.02).

(e): Inserire il numero medio di dipendenti come da nota integrativa al bilancio.

(f): Inserire la voce B9 del Conto economico.

(g): Inserire il risultato d'esercizio al netto delle imposte.

04. MANTENIMENTO SENZA INTERVENTI DI RAZIONALIZZAZIONE - Società Partecipate DIRETTAMENTE

Compilare un record per ciascuna partecipazione che si intende mantenere senza interventi di razionalizzazione

Progressivo A	Denominazione società B	Tipo di partecipazione C	Attività svolta D	% Quota di partecipazione E	Motivazioni della scelta F
Dir_1	FINANZIARIA REGIONALE VALLE D'AOSTA - FINAOSTA S.P.A.	Diretta	concorrere, nel quadro di una politica di programmazione regionale, a promuovere e a compiere tutte quelle attività o a porre in essere tutti quegli interventi che favoriscono lo sviluppo socio-economico del territorio regionale, in armonia con le direttive della regione autonoma Valle d'Aosta	100,00	La Regione, avendo verificato il permanere del perseguimento delle proprie finalità istituzionali in materia di promozione dello sviluppo socio economico del territorio attraverso la partecipazione nella società Finaosta S.p.A. (corrispondenza tra le attribuzioni di cui alle leggi regionali 16/1982 e 7/2006 e il contenuto dell'oggetto sociale societario) e l'insussistenza del verificarsi delle altre condizioni di cui all'articolo 20 del TUSP, dispone il mantenimento della partecipazione nella società in esame.
Dir_2	SOCIETA' DI SERVIZI VALLE D'AOSTA S.P.A.	Diretta	svolgimento dei servizi di interesse generale diretti alla promozione della coesione sociale mediante il supporto alle attività e alle funzioni che istituzionalmente competono all'amministrazione regionale	100,00	La Regione, avendo verificato il permanere del perseguimento delle proprie finalità istituzionali in materia di promozione della coesione sociale attraverso la partecipazione nella società Società Servizi Valle d'Aosta S.p.A. (corrispondenza tra le attribuzioni di cui alle leggi regionali 44/2010 e il contenuto dell'oggetto sociale societario) e l'insussistenza del verificarsi delle altre condizioni di cui all'articolo 20 del TUSP, dispone il mantenimento della partecipazione nella società in esame.
Dir_3	CASINO DE LA VALLEE S.P.A.	Diretta	gestione della casa da gioco di Saint Vincent e del complesso aziendale del Grand Hotel Billia in ottemperanza a quanto previsto dalla legge regionale 30 novembre 2001, n. 36	99,96	L'articolo 26, comma 12-sexies, del decreto legislativo n. 175/2016, con disposizione dal contenuto ricognitivo della situazione normativa delle case da gioco operanti nel territorio nazionale, stabilisce che le pubbliche amministrazioni possono acquisire o mantenere partecipazioni nelle società che, alla data di entrata in vigore del decreto stesso, risultano già costituite e autorizzate alla gestione delle case da gioco ai sensi della legislazione vigente. L'articolo 26, comma 12-sexies, del decreto legislativo 175/2016 esclude espressamente le società per la gestione della case da gioco dalle disposizioni cui all'articolo 20, comma 2, lettere a) ed e).

04. MANTENIMENTO SENZA INTERVENTI DI RAZIONALIZZAZIONE - Società Partecipate DIRETTAMENTE

Compilare un record per ciascuna partecipazione che si intende mantenere senza interventi di razionalizzazione

Progressivo A	Denominazione società B	Tipo di partecipazione C	Attività svolta D	% Quota di partecipazione E	Motivazioni della scelta F
Dir_4	IN.VA. S.P.A.	Diretta	realizzazione e gestione del sistema informativo dei soci e svolgimento delle funzioni di centrale unica di committenza e di soggetto aggregatore regionale, ai sensi dell'art. 9, comma 1, del decreto legge n. 66/2014	75,00	La Regione, avendo verificato il permanere del perseguimento delle proprie finalità istituzionali attraverso la partecipazione nella società IN.VA. S.P.A. (le attività svolte dalle società sono infatti a presupposto per il perseguimento delle finalità istituzionali) e l'insussistenza del verificarsi delle altre condizioni di cui all'articolo 20 del TUSP, dispone il mantenimento della partecipazione nella società in esame.
Dir_5	SOCIETA' ITALIANA TRAFORO DEL GRAN SAN BERNARDO S.P.A. SITRASB S.P.A.	Diretta	gestione dell'esercizio del traforo del Gran San Bernardo e dei suoi annessi, quali i servizi accessori al funzionamento del traforo	63,50	La Regione, avendo verificato il permanere del perseguimento delle proprie finalità istituzionali in materia di mobilità e trasporti all'interno delle gallerie della rete stradale transeuropea attraverso la partecipazione nella Società Italiana Traforo del Gran San Bernardo S.p.a (come esplicitato nelle leggi regionali di acquisizione di quote di capitale nonché in relazione alle finalità oggettivamente pubbliche e di interesse generale perseguite dalle società concessionarie autostradali e di trafori) e l'insussistenza del verificarsi delle altre condizioni di cui all'articolo 20 del TUSP, dispone il mantenimento della partecipazione nella società in esame.
Dir_7	AEROPORTO VALLE D'AOSTA S.P.A.	Diretta	attività di sviluppo, realizzazione, adeguamento, gestione, manutenzione e uso degli impianti e delle infrastrutture per l'esercizio dell'attività aeroportuale	49,00	La Regione, avendo verificato il permanere del perseguimento delle proprie finalità istituzionali in tema di qualificazione e potenziamento delle infrastrutture di trasporto. attraverso la partecipazione nella società AVDA S.p.A. (corrispondenza tra le attribuzioni di cui alle deliberazioni della Giunta regionali e alla legge 537/1993, nonché il contenuto dell'oggetto sociale societario) e l'insussistenza del verificarsi delle altre condizioni di cui all'articolo 20 del TUSP, dispone il mantenimento della partecipazione nella società in esame.

04. MANTENIMENTO SENZA INTERVENTI DI RAZIONALIZZAZIONE - Società Partecipate DIRETTAMENTE

Compilare un record per ciascuna partecipazione che si intende mantenere senza interventi di razionalizzazione

Progressivo A	Denominazione società B	Tipo di partecipazione C	Attività svolta D	% Quota di partecipazione E	Motivazioni della scelta F
Dir_8	R.A.V. - RACCORDO AUTOSTRADALE VALLE D'AOSTA - S.P.A.	Diretta	promozione, progettazione, costruzione ed esercizio dell'autostrada Sarre (Ao) - Traforo del Monte Bianco	42,00	La Regione, avendo verificato il permanere del perseguimento delle proprie finalità istituzionali in materia di mobilità e trasporti all'interno delle gallerie della rete stradale transeuropea attraverso la partecipazione nella società R.A.V. S.p.A. (come esplicitato nella legge regionale di acquisizione di quote di capitale nonché in relazione alle finalità oggettivamente pubbliche e di interesse generale perseguite dalle società concessionarie autostradali e di trafori) e l'insussistenza del verificarsi delle altre condizioni di cui all'articolo 20 del TUSP, dispone il mantenimento della partecipazione nella società in esame.
Dir_9	SOCIETA' AUTOSTRADE VALDOSTANE - S.A.V. S.P.A.	Diretta	progettazione, costruzione ed esercizio dell'autostrada Quincinetto - Aosta	28,72	La Regione, avendo verificato il permanere del perseguimento delle proprie finalità istituzionali in materia di mobilità e trasporti all'interno delle gallerie della rete stradale transeuropea attraverso la partecipazione nella società S.A.V. S.p.A. (come esplicitato nella legge regionale di acquisizione di quote di capitale nonché in relazione alle finalità oggettivamente pubbliche e di interesse generale perseguite dalle società concessionarie autostradali e di trafori) e l'insussistenza del verificarsi delle altre condizioni di cui all'articolo 20 del TUSP, dispone il mantenimento della partecipazione nella società in esame
Dir_10	VALECO S.P.A.	Diretta	gestione di tutte le tipologie di rifiuti nelle diverse fasi di raccolta, trasporto, cernita, stoccaggio, smaltimento finale, e recupero, compreso il controllo delle suddette operazioni, nonché il controllo delle discariche e degli impianti di smaltimento dopo la loro chiusura	20,00	La Regione, avendo verificato il permanere del perseguimento delle proprie finalità istituzionali in materia gestione dei rifiuti solidi urbani attraverso la partecipazione nella società Valeco S.p.a (corrispondenza tra le attribuzioni di cui alla legge regionale 63/1987 e il contenuto dell'oggetto sociale societario) e l'insussistenza del verificarsi delle altre condizioni di cui all'articolo 20 del TUSP, dispone il mantenimento della partecipazione nella società in esame.

04. MANTENIMENTO SENZA INTERVENTI DI RAZIONALIZZAZIONE - Società Partecipate DIRETTAMENTE*Compilare un record per ciascuna partecipazione che si intende mantenere senza interventi di razionalizzazione*

Progressivo A	Denominazione società B	Tipo di partecipazione C	Attività svolta D	% Quota di partecipazione E	Motivazioni della scelta F
Dir_12	SOCIETA' ITALIANA PER AZIONI PER IL TRAFORO DEL MONTE BIANCO S.P.A.	Diretta	costruzione e gestione della galleria stradale attraverso il massiccio del monte bianco per la parte prevista dalla convenzione fra l'Italia e la Francia e relativo annesso	10,63	La Regione, avendo verificato il permanere del perseguimento delle proprie finalità istituzionali in materia di mobilità e trasporti all'interno delle gallerie della rete stradale transeuropea attraverso la partecipazione nella società SITMB S.p.A. (come esplicitato nella legge regionale di acquisizione di quote di capitale nonché in relazione alle finalità oggettivamente pubbliche e di interesse generale perseguite dalle società concessionarie autostradali e di trafori) e l'insussistenza del verificarsi delle altre condizioni di cui all'articolo 20 del TUSP, dispone il mantenimento della partecipazione nella società in esame.
Dir_14	CONSORZIO TOPIX - TORINO E PIEMONTE EXCHANGE POINT	Diretta	creazione e gestione di un internet exchange - ix per lo scambio del traffico internet nell'area del nord ovest	0,31	La Regione, avendo verificato il permanere del perseguimento dell'interesse generale alla base dell'adozione della deliberazione di Giunta regionale n. 4771/2002 e l'insussistenza del verificarsi delle altre condizioni di cui all'articolo 20 del TUSP, dispone il mantenimento della partecipazione nella società in esame.

*Colonna A: Inserire uno dei progressivi indicati nelle schede di ricognizione (02.01; 02.02).**Colonna B: Inserire la ragione sociale come indicata nelle schede di ricognizione (02.01; 02.02).**Colonna C: Indicare il tipo di partecipazione distinguendo i casi in cui la società sia partecipata direttamente, indirettamente (tramite altra società/organismo), oppure in parte direttamente e in parte indirettamente.**Colonna D: Inserire l'attività svolta come indicata nelle schede di ricognizione (02.01; 02.02).**Colonna E: Inserire la quota complessiva di partecipazione dell'Amministrazione, sommando le quote dirette (02.01 colonna E) e indirette (02.02 colonna G).**Colonna F: Indicare la/le motivazioni della scelta di mantenimento della partecipazione senza alcun intervento di razionalizzazione.*

Allo scopo, specificare la sussistenza dei requisiti indicati dalla scheda 03.01 (stretta necessità della società alle finalità dell'ente e svolgimento da parte della medesima di una delle attività consentite dall'art. 4). In caso di attività inerenti ai servizi pubblici locali, esplicitare le ragioni della convenienza economica dell'erogazione del servizio mediante la società anziché in forme alternative (gestione diretta, azienda speciale, ecc.) e della sostenibilità della scelta in termini di costo-opportunità per l'ente. Con riferimento alle condizioni di cui alla scheda 03.02, dichiarare espressamente che non ricorrono le condizioni ivi indicate e darne motivazione. In relazione ai servizi pubblici a rete di rilevanza economica, dare dimostrazione della non necessità di operazioni di aggregazione con altre società operanti nello stesso settore e del fatto che la società svolge servizi non compresi tra quelli da affidare per il tramite dell'Ente di Governo d'Ambito.

04. MANTENIMENTO SENZA INTERVENTI DI RAZIONALIZZAZIONE - Società Partecipate INDIRETTAMENTE

Compilare un record per ciascuna partecipazione che si intende mantenere senza interventi di razionalizzazione

Progressivo	Denominazione società	Tipo di partecipazione	Attività svolta	% Quota di partecipazione indiretta Amministrazione	Motivazioni della scelta
A	B	C	D	E	F
Ind_2	AOSTA FACTOR S.P.A.	Indiretta	factoring	79,31	La società è contenuta nell'allegato A) del decreto legislativo 175/2016. Ai sensi dell'art. 26, comma 2 del medesimo decreto, l'articolo 4 non è applicabile alle società contenute nell'allegato A). Stante l'insussistenza del verificarsi delle altre condizioni di cui all'articolo 20 del TUSP, si dispone il mantenimento della partecipazione nella società in esame.
Ind_3	AUTOPORTO VALLE D'AOSTA S.P.A.	Indiretta	valorizzazioni del patrimonio immobiliare attraverso l'infrastrutturazione, la riconversione e la gestione dell'area autoportuale di Pollein - Brissogne (Aosta)	98,00	La Regione, avendo verificato il permanere del perseguimento delle proprie finalità istituzionali in materia di ristrutturazione e riconversione dell'area autoportuale nei comuni di Pollein e Brissogne attraverso la partecipazione nella società Autoporto S.p.a (come meglio specificato nella scheda) e l'insussistenza del verificarsi delle altre condizioni di cui all'articolo 20 del TUSP, dispone il mantenimento della partecipazione nella società in esame.
Ind_4	CERVINO S.P.A.	Indiretta	gestione di impianti di trasporto a fune per la mobilità turistico- sportiva eserciti in aree montane	86,33	La Regione, avendo verificato il permanere del perseguimento delle proprie finalità istituzionali in materia di gestione di impianti di trasporto a fune per la mobilità turistico-sportiva eserciti in aree montane attraverso la partecipazione nella società Cervino S.p.A. (corrispondenza tra le attribuzioni di cui allo Statuto Speciale della Valle d'Aosta e al d.lgs 79/1998 con il contenuto dell'oggetto sociale societario) e l'insussistenza del verificarsi delle altre condizioni di cui all'articolo 20 del TUSP, dispone il mantenimento della partecipazione nella società in esame.

04. MANTENIMENTO SENZA INTERVENTI DI RAZIONALIZZAZIONE - Società Partecipate INDIRETTAMENTE*Compilare un record per ciascuna partecipazione che si intende mantenere senza interventi di razionalizzazione*

Progressivo	Denominazione società	Tipo di partecipazione	Attività svolta	% Quota di partecipazione indiretta Amministrazione	Motivazioni della scelta
A	B	C	D	E	F
Ind_5	COMPAGNIA VALDOSTANA DELLE ACQUE - C.V.A. S.P.A.	Indiretta	produzione di energia elettrica da fonti rinnovabili	100,00	La Regione, avendo verificato il permanere del perseguimento delle proprie finalità istituzionali attraverso la partecipazione nella società C.V.A. S.P.A. (corrispondenza tra le attribuzioni di cui alla legge regionale 20/2000 e il contenuto dell'oggetto sociale societario) e l'insussistenza del verificarsi delle altre condizioni di cui all'articolo 20 del TUSP, dispone il mantenimento della partecipazione nella società in esame.
Ind_7	COURMAYEUR MONT BLANC FUNIVIE S.P.A.	Indiretta	gestione di impianti di trasporto a fune per la mobilità turistico- sportiva eserciti in aree montane	92,47	La Regione, avendo verificato il permanere del perseguimento delle proprie finalità istituzionali in materia di gestione di impianti di trasporto a fune per la mobilità turistico-sportiva eserciti in aree montane attraverso la partecipazione nella società COURMAYEUR MONT BLANC FUNIVIE S.P.A. (corrispondenza tra le attribuzioni di cui allo Statuto Speciale della Valle d'Aosta e al d.lgs 79/1998 con il contenuto dell'oggetto sociale societario) e l'insussistenza del verificarsi delle altre condizioni di cui all'articolo 20 del TUSP, dispone il mantenimento della partecipazione nella società in esame.
Ind_8	FUNIVIE MONTE BIANCO S.P.A.	Indiretta	gestione di impianti di trasporto a fune per la mobilità turistico- sportiva eserciti in aree montane	50,001	La Regione, avendo verificato il permanere del perseguimento delle proprie finalità istituzionali in materia di gestione di impianti di trasporto a fune per la mobilità turistico-sportiva eserciti in aree montane attraverso la partecipazione nella società FUNIVIE MONTE BIANCO S.P.A. (corrispondenza tra le attribuzioni di cui allo Statuto Speciale della Valle d'Aosta e al d.lgs 79/1998 con il contenuto dell'oggetto sociale societario) e l'insussistenza del verificarsi delle altre condizioni di cui all'articolo 20 del TUSP, dispone il mantenimento della partecipazione nella società in esame.

04. MANTENIMENTO SENZA INTERVENTI DI RAZIONALIZZAZIONE - Società Partecipate INDIRETTAMENTE*Compilare un record per ciascuna partecipazione che si intende mantenere senza interventi di razionalizzazione*

Progressivo	Denominazione società	Tipo di partecipazione	Attività svolta	% Quota di partecipazione indiretta Amministrazione	Motivazioni della scelta
A	B	C	D	E	F
Ind_9	FUNIVIE PICCOLO SAN BERNARDO S.P.A.	Indiretta	gestione di impianti di trasporto a fune per la mobilità turistico- sportiva eserciti in aree montane	68,72	La Regione, avendo verificato il permanere del perseguimento delle proprie finalità istituzionali in materia di gestione di impianti di trasporto a fune per la mobilità turistico-sportiva eserciti in aree montane attraverso la partecipazione nella società FUNIVIE PICCOLO SAN BERNARDO S.P.A. (corrispondenza tra le attribuzioni di cui allo Statuto Speciale della Valle d'Aosta e al d.lgs 79/1998 con il contenuto dell'oggetto sociale societario) e l'insussistenza del verificarsi delle altre condizioni di cui all'articolo 20 del TUSP, dispone il mantenimento della partecipazione nella società in esame.
Ind_10	INDUSTRIA SERVIZI ECOLOGICI S.P.A. - ISECO	Indiretta	gestione centro trattamento siero di latte e costruzione, gestione e manutenzione di impianti di depurazione acque	20,00	La Regione, avendo verificato il permanere del perseguimento dell'interesse generale alla base dell'adozione della deliberazione di Giunta regionale n. 1927/2011 e l'insussistenza del verificarsi delle altre condizioni di cui all'articolo 20 del TUSP, dispone il mantenimento della partecipazione nella società in esame.
Ind_11	MONTEROSA S.P.A.	Indiretta	gestione di impianti di trasporto a fune per la mobilità turistico- sportiva eserciti in aree montane	91,752	La Regione, avendo verificato il permanere del perseguimento delle proprie finalità istituzionali in materia di gestione di impianti di trasporto a fune per la mobilità turistico-sportiva eserciti in aree montane attraverso la partecipazione nella società MONTEROSA S.P.A. (corrispondenza tra le attribuzioni di cui allo Statuto Speciale della Valle d'Aosta e al d.lgs 79/1998 con il contenuto dell'oggetto sociale societario) e l'insussistenza del verificarsi delle altre condizioni di cui all'articolo 20 del TUSP, anche in relazione a quanto disposto dall'articolo 26 comma 12-quater, dispone il mantenimento della partecipazione nella società in esame.

04. MANTENIMENTO SENZA INTERVENTI DI RAZIONALIZZAZIONE - Società Partecipate INDIRETTAMENTE*Compilare un record per ciascuna partecipazione che si intende mantenere senza interventi di razionalizzazione*

Progressivo	Denominazione società	Tipo di partecipazione	Attività svolta	% Quota di partecipazione indiretta Amministrazione	Motivazioni della scelta
A	B	C	D	E	F
Ind_13	PILA S.P.A.	Indiretta	gestione di impianti di trasporto a fune per la mobilità turistico- sportiva eserciti in aree montane	93,999	La Regione, avendo verificato il permanere del perseguimento delle proprie finalità istituzionali in materia di gestione di impianti di trasporto a fune per la mobilità turistico-sportiva eserciti in aree montane attraverso la partecipazione nella società PILA S.P.A. (corrispondenza tra le attribuzioni di cui allo Statuto Speciale della Valle d'Aosta e al d.lgs 79/1998 con il contenuto dell'oggetto sociale societario) e l'insussistenza del verificarsi delle altre condizioni di cui all'articolo 20 del TUSP, dispone il mantenimento della partecipazione nella società in esame.
Ind_14	PROGETTO FORMAZIONE S.C.R.L.	Indiretta	formazione e aggiornamento professionale	91,77	Il mantenimento della società è disposto con provvedimento motivato adottato ai sensi dell'art. 4 comma 9 del TUSP. Stante l'insussistenza del verificarsi delle altre condizioni di cui all'articolo 20 del TUSP, si dispone il mantenimento della partecipazione nella società in esame.
Ind_16	SIMA S.P.A.	Indiretta	locazione di beni immobili e mobili; acquisto, cessione e conferimento di complessi aziendali o porzione di essi	49,00	Con decreto del Presidente della Regione n° 654 in data 29 settembre 2017 è stata disposta l'esclusione dall'applicazione delle disposizioni dell'articolo 4 del TUSP e contestualmente il mantenimento della società in esame. Stante l'insussistenza del verificarsi delle altre condizioni di cui all'articolo 20 del TUSP, si dispone il mantenimento della partecipazione nella società in esame.
Ind_18	SOCIETA' COOPERATIVA DI GARANZIA COLLETTIVA DEI FIDI TRA IMPRESE DELLA VALLE D'AOSTA - VALFIDI	Indiretta	garanzia fidi	2,626	La società fa parte del "Gruppo Finaosta", in quanto la partecipazione è stata acquisita con mezzi propri, nell'ambito della gestione ordinaria, ai sensi dell'articolo 5 della l.r. 7/2006 .

04. MANTENIMENTO SENZA INTERVENTI DI RAZIONALIZZAZIONE - Società Partecipate INDIRETTAMENTE

Compilare un record per ciascuna partecipazione che si intende mantenere senza interventi di razionalizzazione

Progressivo	Denominazione società	Tipo di partecipazione	Attività svolta	% Quota di partecipazione indiretta Amministrazione	Motivazioni della scelta
A	B	C	D	E	F
Ind_20	SISEX S.A. Société italo-suisse d'exploitation du Tunnel du Grand- Saint-Bernard	Indiretta	la Société Italo-Suisse d'Exploitation du Tunnel du Grand-Saint-Bernard (Sisex SA) assume il ruolo di gestore unico del traforo ed è responsabile della gestione della sicurezza, dell'esercizio e della manutenzione del traforo.	31,75	La Regione, avendo verificato il permanere del perseguimento delle finalità di interesse generale esplicitate nella Direttiva 2004/54/CE e l'insussistenza del verificarsi delle altre condizioni di cui all'articolo 20 del TUSP, dispone il mantenimento della partecipazione nella società in esame.
Ind_22	COOPERATIVA FORZA E LUCE S.C.	Indiretta	produzione approvvigionamento trasporto trasformazione distribuzione e vendita di energia elettrica	0,014	La partecipazione è mantenuta in relazione alla sua funzionalità, così come esplicitato dalla società CVA Trading SRL, rispetto ai contratti di bilanciamento, dispacciamento e compravendita di energia elettrica stipulati tra i due soggetti.
Ind_23	REVEAL LA THUILE S.C.R.L.	Indiretta	Organizzazione di manifestazioni ed eventi, sportivi e di altro genere aventi quali finalità principale la promozione dell'immagine della Regione Valle d'Aosta e in particolare della destinazione turistica di La Thuile	27,488	La Regione, avendo verificato il permanere del perseguimento delle finalità istituzionali in materia di turismo da parte della società, in quanto l'oggetto sociale è volto a promuovere l'immagine della Regione Valle d'Aosta, e l'insussistenza del verificarsi delle altre condizioni di cui all'articolo 20 del TUSP, dispone il mantenimento della partecipazione nella società in esame.
Ind_24	AIR ZERMATT A.G.	Indiretta	elicotteri a Zermatt	0,375	La partecipazione è mantenuta al fine di garantire il rapporto privilegiato creato nel tempo con una società d'oltralpe che svolge servizi importanti per il soccorso con elicotteri, attività strumentale all'attività caratteristica della Cervino S.p.A..

04. MANTENIMENTO SENZA INTERVENTI DI RAZIONALIZZAZIONE - Società Partecipate INDIRETTAMENTE

Compilare un record per ciascuna partecipazione che si intende mantenere senza interventi di razionalizzazione

Progressivo	Denominazione società	Tipo di partecipazione	Attività svolta	% Quota di partecipazione indiretta Amministrazione	Motivazioni della scelta
A	B	C	D	E	F
Ind_27	CVA Trading S.r.l.	Indiretta	commercializzazione di energia elettrica e di altri prodotti energetici, fornitura di servizi connessi	100,00	La società fa parte del Gruppo CVA e svolge un ruolo strategico e strumentale rispetto alle attività di produzione di energia da fonti rinnovabili ed al perseguimento degli obiettivi aziendali della controllante C.V.A. S.p.A. a s.u., consentendo l'ottimizzazione e valorizzazione dell'energia prodotta da quest'ultima. La Regione, avendo verificato il permanere del perseguimento delle proprie finalità istituzionali attraverso la partecipazione nella società C.V.A. TRADING S.R.L. (corrispondenza tra le attribuzioni di cui alla legge regionale 20/2000 e il contenuto dell'oggetto sociale societario) e l'insussistenza del verificarsi delle altre condizioni di cui all'articolo 20 del TUSP, dispone il mantenimento della partecipazione nella società in esame.
Ind_28	CVA Vento S.r.l.	Indiretta	produzione, distribuzione, commercializzazione, trasmissione e vendita di energia elettrica da fonti rinnovabili o assimilate	100,00	La società CVA Vento ha come oggetto sociale la produzione di energia elettrica da fonte eolica e fa parte del Gruppo CVA La Regione, avendo verificato il permanere del perseguimento delle proprie finalità istituzionali attraverso la partecipazione nella società C.V.A. VENTO S.R.L. (corrispondenza tra le attribuzioni di cui alla legge regionale 20/2000 e il contenuto dell'oggetto sociale societario) , dispone il mantenimento della partecipazione nella società in esame.

04. MANTENIMENTO SENZA INTERVENTI DI RAZIONALIZZAZIONE - Società Partecipate INDIRETTAMENTE

Compilare un record per ciascuna partecipazione che si intende mantenere senza interventi di razionalizzazione

Progressivo	Denominazione società	Tipo di partecipazione	Attività svolta	% Quota di partecipazione indiretta Amministrazione	Motivazioni della scelta
A	B	C	D	E	F
Ind_29	DEVAL S.p.A.	Indiretta	servizio di distribuzione energia elettrica	100,00	La società DEVAL ha come oggetto sociale la distribuzione di energia elettrica e fa parte del Gruppo CVA. L'attività di distribuzione di energia elettrica svolta da DEVAL deve ritenersi incluse nella categoria di "servizi regolati", essendo soggette al potere di regolazione, di controllo e sanzionatorio dell'Autorità di Regolazione per Energia Reti e Ambiente (di seguito "ARERA"). La Regione, avendo verificato il permanere del perseguimento delle proprie finalità istituzionali attraverso la partecipazione nella società DEVAL S.P.A. (corrispondenza tra le attribuzioni di cui alla legge regionale 20/2000 e il contenuto dell'oggetto sociale societario) e l'insussistenza del verificarsi delle altre condizioni di cui all'articolo 20 del TUSP, dispone il mantenimento della partecipazione nella società in esame.
Ind_30	Le Brasier s.r.l.	Indiretta	progettazione, costruzione, gestione impianti termici, elettrici e di teleriscaldamento	13,70	LE BRASIER fa parte del Gruppo CVA. Per il perseguimento del suo oggetto sociale, svolge attività nel settore energetico e, in particolare, possiede un impianto di teleriscaldamento alimentato da biomassa legnosa vergine. L'attività di produzione di energia attraverso l'uso di biomasse viene definita come produzione di energia da fonte rinnovabile. La Regione, avendo verificato il permanere del perseguimento delle proprie finalità istituzionali attraverso la partecipazione nella società Le Brasier S.R.L. (corrispondenza tra le attribuzioni di cui alla legge regionale 20/2000 e il contenuto dell'oggetto sociale societario), dispone il mantenimento della partecipazione nella società in esame.

04. MANTENIMENTO SENZA INTERVENTI DI RAZIONALIZZAZIONE - Società Partecipate INDIRETTAMENTE*Compilare un record per ciascuna partecipazione che si intende mantenere senza interventi di razionalizzazione*

Progressivo	Denominazione società	Tipo di partecipazione	Attività svolta	% Quota di partecipazione indiretta Amministrazione	Motivazioni della scelta
A	B	C	D	E	F
Ind_31	TELCHA S.R.L.	Indiretta	progettazione, costruzione, gestione impianti di teleriscaldamento	30,32	La società TELCHA svolge attività di teleriscaldamento e fa parte del Gruppo CVA. L'attività di teleriscaldamento svolta da TELCHA rientra tra gli ambiti oggetto di regolazione da parte dell'Autorità di Regolazione per Energia Reti e Ambiente (di seguito "ARERA"). La Regione, avendo verificato il permanere del perseguimento delle proprie finalità istituzionali attraverso la partecipazione nella società TELCHA S.R.L. (corrispondenza tra le attribuzioni di cui alla legge regionale 20/2000 e il contenuto dell'oggetto sociale societario) , dispone il mantenimento della partecipazione nella società in esame. Non ricade nell'articolo 20, comma 2, lettera e) in quanto partecipazione per la gestione di un interesse generale.
Ind_32	Valdigne Energie S.r.l.	Indiretta	produzione di energia elettrica, prevalentemente da fonti rinnovabili, mediante centrali appositamente costruite	75,00	La società Valdigne ha come oggetto sociale la produzione di energia elettrica da centrali idroelettriche e fa parte del Gruppo CVA. La Regione, avendo verificato il permanere del perseguimento delle proprie finalità istituzionali attraverso la partecipazione nella società C.V.A. VENTO S.RL. (corrispondenza tra le attribuzioni di cui alla legge regionale 20/2000 e il contenuto dell'oggetto sociale societario), dispone il mantenimento della partecipazione nella società in esame.
Ind_33	CVA SMART ENERGY S.r.l.	Indiretta	servizi integrati per la realizzazione e l'eventuale successiva gestione di interventi di risparmio energetico, nonché l'esercizio di attività di gestione energetica attraverso lo studio, il monitoraggio dei consumi e la predisposizione di interventi sugli impianti, mirati all'aumento dell'efficienza energetica e alla riduzione dei consumi di ogni tipo di energia	100,00	la società è INATTIVA MANTENIMENTO SENZA INTERVENTI in considerazione della volontà della società capogruppo C.V.A. SpA di offrire attraverso la società in esame servizi integrati nel settore energetico comprensivi delle prestazioni nel campo dell'efficienza energetica.

04. MANTENIMENTO SENZA INTERVENTI DI RAZIONALIZZAZIONE - Società Partecipate INDIRETTAMENTE*Compilare un record per ciascuna partecipazione che si intende mantenere senza interventi di razionalizzazione*

Progressivo	Denominazione società	Tipo di partecipazione	Attività svolta	% Quota di partecipazione indiretta Amministrazione	Motivazioni della scelta
A	B	C	D	E	F
Ind_34	WIND FARM MONTEVERDE S.r.l.	Indiretta	produzione da fonti rinnovabili o assimilate, la realizzazione, la gestione e la manutenzione delle relative centrali e la vendita dell'energia elettrica prodotta dalle stesse	100,00	La società WIND FARM MONTEVERDE ha come oggetto sociale la produzione di energia elettrica da fonte eolica e fa parte del Gruppo CVA La Regione, avendo verificato il permanere del perseguimento delle proprie finalità istituzionali attraverso la partecipazione nella società WIND FARM MONTEVERDE (corrispondenza tra le attribuzioni di cui alla legge regionale 20/2000 e il contenuto dell'oggetto sociale societario) , dispone il mantenimento della partecipazione nella società in esame.
Ind_35	SOCIETA' COOPERATIVA ELETTRICA GIGNOD	Indiretta	produzione, trasmissione e distribuzione di energia elettrica	0,0089	La partecipazione è mantenuta in relazione alla sua funzionalità, così come esplicitato dalla società CVA Trading SRL, rispetto ai contratti di bilanciamento, dispacciamento e compravendita di energia elettrica stipulati tra i due soggetti.

*Colonna A: Inserire uno dei progressivi indicati nelle schede di ricognizione (02.01; 02.02).**Colonna B: Inserire la ragione sociale come indicata nelle schede di ricognizione (02.01; 02.02).**Colonna C: Indicare il tipo di partecipazione distinguendo i casi in cui la società sia partecipata direttamente, indirettamente (tramite altra società/organismo), oppure in parte direttamente e in parte indirettamente.**Colonna D: Inserire l'attività svolta come indicata nelle schede di ricognizione (02.01; 02.02).**Colonna E: Inserire la quota complessiva di partecipazione dell'Amministrazione, sommando le quote dirette (02.01 colonna E) e indirette (02.02 colonna G).**Colonna F: Indicare la/le motivazioni della scelta di mantenimento della partecipazione senza alcun intervento di razionalizzazione.*

Allo scopo, specificare la sussistenza dei requisiti indicati dalla scheda 03.01 (stretta necessità della società alle finalità dell'ente e svolgimento da parte della medesima di una delle attività consentite dall'art. 4). In caso di attività inerenti ai servizi pubblici locali, esplicitare le ragioni della convenienza economica dell'erogazione del servizio mediante la società anziché in forme alternative (gestione diretta, azienda speciale, ecc.) e della sostenibilità della scelta in termini di costo-opportunità per l'ente. Con riferimento alle condizioni di cui alla scheda 03.02, dichiarare espressamente che non ricorrono le condizioni ivi indicate e darne motivazione. In relazione ai servizi pubblici a rete di rilevanza economica, dare dimostrazione della non necessità di operazioni di aggregazione con altre società operanti nello stesso settore e del fatto che la società svolge servizi non compresi tra quelli da affidare per il tramite dell'Ente di Governo d'Ambito.

05. AZIONI DI RAZIONALIZZAZIONE

05.05. Riepilogo

Azione di razionalizzazione	Progressivo	Denominazione società	% Quota di partecipazione	Tempi di realizzazione degli interventi
Contenimento dei costi	Ind_17	STRUTTURA VALLE D'AOSTA S.R.L.	100,00	entro il 30 giugno 2020, compatibilmente con la trasmissione da parte di Finaosta SpA e Struttura Valle d'Aosta Srl dell'approfondimento tecnico-economico e del piano di risanamento richiesti
Cessione/Alienazione quote	Dir_11	ISTITUTO PER LE PIANTE DA LEGNO E L'AMBIENTE S.P.A. - IPLA S.P.A	2,58	non preventivabili - invio di una nuova richiesta alla società di liquidazione della partecipazione
	Ind_1	AIR VALLEE S.P.A.	0,11	La società è fallita a settembre 2018. Da comunicazione del Curatore fallimentare il valore della partecipazione risulta totalmente azzerato.
	Ind_15	REGIONAL AIRPORT S.R.L.	0,11	in attesa di conclusione delle operazioni di recesso avviate da Finaosta
	Ind_21	BANCA DI CREDITO COOPERATIVO VALDOSTANA - S.C.	0,014	non preventivabili - richiesta a Struttura Valle d'Aosta Srl e a Cervino SpA di essere notiziati circa lo stato dell'arte della procedura di alienazione delle quote
	Ind_22	COOPERATIVA FORZA E LUCE S.C.	0,005	non preventivabili - richiesta a Pila SpA di essere notiziati circa lo stato dell'arte della procedura di alienazione delle quote
	Ind_25	SOCIETA' SPORTIVA DILETTANTISTICA GOLF CLUB DEL CERVINO S.p.A.	7,511	non preventivabili - richiesta a Cervino SpA di essere notiziati circa lo stato dell'arte della procedura di alienazione delle quote
	Ind_26	MAISON CLY S.r.l.	12,95	non preventivabili - richiesta a Cervino SpA di essere notiziati circa lo stato dell'arte della procedura di alienazione delle quote

05. AZIONI DI RAZIONALIZZAZIONE

05.05. Riepilogo

Azione di razionalizzazione	Progressivo	Denominazione società	% Quota di partecipazione	Tempi di realizzazione degli interventi
Liquidazione				
Fusione/Incorporazione	Dir_6 Ind_19	SERVIZI PREVIDENZIALI VALLE D'AOSTA S.P.A.	100,00	fusione entro la fine dell'anno 2020 della società Servizi Previdenziali in seno alla società INVA SPA
	Ind_6	COMPLESSO OSPEDALIERO UMBERTO PARINI S.R.L.	100,00	inizio anno 2020
	Ind_12	NUOVA UNIVERSITA VALDOSTANA S.R.L.	100,00	inizio anno 2020

LE PRÉSIDENT DU CONSEIL

LE CONSEILLER SECRÉTAIRE
DU CONSEIL

LE SECRÉTAIRE

=====

Certificat de publication

Je certifie qu'un extrait de la présente délibération est publié au tableau d'affichage de l'Administration régionale à dater du 23 décembre 2019

Fait à Aoste, le 23 décembre 2019

LE SECRÉTAIRE

=====