

AVVISO PUBBLICO RIVOLTO AGLI OPERATORI DI
EMITTENTI RADIOTELEVISIVE E DI
TELECOMUNICAZIONI PER MANIFESTARE L'INTERESSE
ALL'OSPITALITA' PRESSO LE NUOVE POSTAZIONI DI
PROPRIETA' REGIONALE DI CUI AL PIANO
STRAORDINARIO 2008

Premessa

La Regione Autonoma Valle d'Aosta, d'intesa con il Consiglio Permanente degli Enti Locali, ha approvato, con deliberazione della Giunta regionale n. 3474 del 28 novembre 2008, il Piano Straordinario per l'anno 2008, previsto all'articolo 10 della legge regionale n. 32/2007, finalizzato alla prosecuzione delle attività di sperimentazione della televisione digitale, affidando alla Società IN.VA S.p.A. le attività di coordinamento, gestione e realizzazione dei relativi interventi attuativi

Il presente avviso è finalizzato a raccogliere eventuali manifestazioni d'interesse degli operatori di emittenti radiotelevisive e di telecomunicazioni interessati ad ottenere ospitalità nelle postazioni realizzate dall'Amministrazione regionale nell'ambito del sopradetto progetto.

Le postazioni oggetto della presente manifestazione di interesse sono localizzate nella Valpelline e nella valle di Gressoney, in particolare:

- nella Valpelline:
 - postazioni di Chalambé, Oyace vasca, nel comune di Oyace;
 - postazioni di Ru, Bionaz 1, Bionaz 2, nel comune di Bionaz;
- nella Valle di Gressoney:
 - Postazioni di Cva Gressoney, Bedemie, nel comune di Gressoney-La-Trinité.

Occorre precisare che per le postazioni sopra elencate, l'Amministrazione regionale stipula un apposito contratto di gestione e manutenzione con la società Rai Way (DGR 2027 del 17 luglio 2009) e che per talune postazioni potrebbero essere necessarie delle ulteriori spese per l'attività tecnico-amministrativa.

Considerato che sulle predette postazioni sono stati delocalizzati gli operatori televisivi e di telecomunicazione presenti su altri impianti dismessi, coerentemente con le finalità del Piano Straordinario DTT 2008, ad oggi risultano spazi disponibili atti ad ospitare ulteriori soggetti.

Al fine di favorire l'omogenea copertura su tutto il territorio regionale, le postazioni di cui al Piano Straordinario 2008 sono state classificate in maggiore, media e minore importanza secondo i seguenti criteri:

- caratteristiche tecniche - importanza della postazione proporzionale all'interconnessione con altre postazioni;

- utenza servita - importanza della postazione proporzionale alle dimensioni dell'utenza servita;

dai quali è stata desunta l'importanza complessiva delle postazioni che alla valutazione tecnica (primo criterio) aggiunge la valutazione di dimensione dell'utenza servita (secondo criterio) quale fattore correttivo in rialzo ove la valutazione risultasse maggiore, classificando di media importanza le postazioni di Cva Gressoney e di Bedemie, nel Comune di Gressoney-La-Trinité e di minore importanza le postazioni Chalambé, Oyace vasca, nel Comune di Oyace, e di Ru, Bionaz 1 e Bionaz 2, nel Comune di Bionaz.

Per la definizione dei parametri di riferimento dei canoni di ospitalità, l'Amministrazione regionale terrà conto delle seguenti caratteristiche:

- Tipologia del Servizio offerto:
 - Reti di diffusione televisiva (nazionale e locale);
 - Reti di diffusione radiofonica (nazionale e locale);
 - Reti di telefonia mobile;
 - Reti di operatori Wisp;
- tipologia delle antenne trasmissive, in particolare se trattasi di diffusione, collegamento o telecontrollo;
- spazio utilizzato dagli operatori ospitati sia per l'alloggiamento degli apparati a terra, sia per le antenne e gli apparati sulla struttura verticale.

Art. 1

SOGGETTI DESTINATARI

Possono presentare la manifestazione di interesse tutti i soggetti che posseggono un provvedimento abilitativo da parte dell'Autorità o del Ministero Sviluppo economico o dell'allora Ministero delle comunicazioni per l'esercizio della radiodiffusione sonora o televisiva, per l'installazione e la fornitura di reti di telecomunicazione nonché per radiocollegamenti.

ART. 2

PROCEDURA DI PRESENTAZIONE DELLE DOMANDE

La documentazione richiesta deve essere contenuta in un plico chiuso, sul quale dovrà essere apposta, oltre alla indicazione del mittente, la dicitura:

“AVVISO PUBBLICO RIVOLTO AGLI OPERATORI DI EMITTENTI RADIOTELEVISIVE E DI TELECOMUNICAZIONI PER MANIFESTARE L'INTERESSE AD OTTENERE OSPITALITÀ PRESSO LE NUOVE POSTAZIONI DI PROPRIETÀ REGIONALE DI CUI AL PIANO STRAORDINARIO 2008”.

al seguente indirizzo: **REGIONE AUTONOMA VALLE D'AOSTA - ASSESSORATO BILANCIO, FINANZE E PATRIMONIO - STRUTTURA CONTRATTI IMMOBILIARI - Piazza Deffeyes, 1 – 11100 AOSTA.**

In tale plico il partecipante deve inserire la seguente documentazione:

1. Istanza di ammissione alla procedura sottoscritta dal titolare o legale rappresentante dell'impresa alla quale deve essere allegato, a pena di esclusione, copia fotostatica di un valido documento d'identità del sottoscrittore, contenente le seguenti dichiarazioni:

A1) che il partecipante è iscritto presso la Camera di Commercio dioppure presso il Registro professionale dello Stato di residenza, con le seguenti indicazioni per esteso;

- Codice fiscale o partiva IVA, denominazione/ragione/ditta, indirizzo/oggetto sociale inerente il settore di attività oggetto della presente procedura;
- Generalità complete (nome, cognome, data e luogo di nascita) del titolare, o del legale rappresentante se trattasi di società;;
- Attestazione che l'Impresa non si trova in stato di liquidazione, fallimento o concordato ovvero si trovi nel pieno e libero esercizio di tutti i suoi diritti;

A2) autocertificazione di essere a piena e diretta conoscenza che nei confronti dei soggetti di cui all'art. 38 comma 1 lett. b), c) D.lgs 163/2006 non sussiste alcuna delle cause di esclusione indicate nello stesso art. 38 comma 1 lett.b), c) D.lgs 163/2006;

A3) inesistenza delle cause di esclusione elencate nell'art. 38 comma 1 lett. a), d), e), f), g), h), i) m), D.Lgs 163/2006 e s.m.e i.;

- A4) indicazione del servizio offerto, della/e postazione/i sulla/e quale/i intende installare il servizio offerto, della tipologia delle antenne trasmissive da installare e relative caratteristiche tecniche, dello spazio da utilizzare sia per l'alloggiamento degli apparati a terra, sia per le antenne e gli apparati sulla struttura verticale, dell'altezza di installazione delle antenne trasmissive sulla struttura verticale (come meglio specificato nell'**allegato D 4** da compilare per ogni postazione)

Tutta la documentazione dovrà essere in lingua italiana o francese

Art.3

RICEZIONE DELLE DOMANDE

La domanda potrà essere recapitata direttamente o a mezzo posta o tramite agenzie di recapito autorizzate.

Il plico dovrà pervenire, pena l'esclusione, entro le ore 12.00 del giorno 09/02/2015

Non si darà luogo all'apertura dei plichi che perverranno oltre il termine sopra indicato.

Resta inteso che il recapito del plico rimane ad esclusivo rischio del mittente, ove, per qualsiasi motivo, lo stesso non giunga a destinazione in tempo utile.

Il giorno e l'ora di arrivo del plico sarà comprovato da apposito timbro apposto al momento della ricezione del plico stesso.

L'inosservanza della procedura di presentazione costituirà motivo di esclusione della domanda.

Art. 4

CRITERI DI GIUDIZIO

Nella scelta se accordare o meno l'ospitalità non saranno effettuate discriminazioni tra i richiedenti in quanto gli unici motivi di diniego potranno essere costituiti, in questa specifica fase, dalla mancanza di spazio. Peraltro, occorre chiarire a tutti i soggetti eventualmente ospitati che l'Amministrazione regionale si riserverà di recedere dall'eventuale contratto nel caso in cui sia necessario utilizzare lo spazio sulla postazione per impianti destinati a svolgere attività di pubblico interesse.

L'elenco degli operatori che avranno manifestato l'interesse all'ospitalità cui all'avviso

pubblico sarà approvato con successivo provvedimento dirigenziale

L'Amministrazione regionale si riserva la facoltà, a suo insindacabile giudizio, di non procedere all'assegnazione degli spazi e nulla potrà essere riconosciuto.

Art. 5

TRATTAMENTO DEI DATI PERSONALI

Ai sensi dell'art. 13 del Codice in materia di protezione dei dati personali (decreto legislativo 30 giugno 2003, n. 196), si informano i soggetti interessati al procedimento amministrativo che il trattamento dei dati personali da essi forniti o comunque acquisiti a tal fine dalla Regione è finalizzato all'espletamento delle attività relative al presente avviso pubblico. Il trattamento avverrà a cura delle persone preposte al procedimento amministrativo, con l'utilizzo di procedure anche informatizzate, nei modi e nei limiti necessari per perseguire le predette finalità, anche in caso di eventuale comunicazione a terzi.

Il conferimento di tali dati è obbligatorio al fine di valutare i requisiti di partecipazione al presente avviso pubblico.

Agli interessati sono riconosciuti i diritti di cui all'art. 7 del citato Codice, in particolare, il diritto di accedere ai propri dati personali, di chiederne la rettifica, l'aggiornamento e la cancellazione, se incompleti, erronei o raccolti in violazione della legge, nonché di opporsi al loro trattamento per motivi legittimi.

Art. 6

INFORMAZIONI

Per informazioni sul presente avviso rivolgersi a Assessorato bilancio, finanze e patrimonio – - Dipartimento bilancio, finanze e patrimonio - Struttura Contratti immobiliari – Tel. 0165/273419

Per informazioni tecniche sulle postazioni relative al presente avviso rivolgersi alla Presidenza della Regione – Segretario Generale della Regione – Struttura Sistemi tecnologici – Tel 0165/275011

ALLEGATI:

- A) CANONI ANNUALI DI OSPITALITÀ DELLE POSTAZIONI DI
RADIOTELECOMUNICAZIONE DELL'AMMINISTRAZIONE REGIONALE
- B) FAC SIMILE DICHIARAZIONE DA SOTTOSCRIVERE
- C) SCHEMA DI CONTRATTO

D) ALLEGATI TECNICO/DESCRITTIVI DELLE POSTAZIONI:

Postazioni di radiotelecomunicazione:

- 1.1. Postazione di Centrale CVA
- 1.2. Postazione di Bedemie
- 1.3. Postazione di Ru
- 1.4. Postazione di Oyace vasca
- 1.5. Postazione di Chalambé
- 1.6. Postazione di Bionaz 1
- 1.7. Postazione di Bionaz 2
2. Costruttivo tralicci Valle di Gressoney
 - 2.1. Documentazione tecnica postazione di Centrale CVA
 - 2.2. Documentazione tecnica postazione di Bedemie
3. Costruttivo tralicci Valpelline
 - 3.1. Documentazione tecnica postazione di Ru
 - 3.2. Documentazione tecnica postazione di Oyace vasca
 - 3.3. Documentazione tecnica postazione di Chalambé
 - 3.4. Documentazione tecnica postazione di Bionaz 1
 - 3.5. Documentazione tecnica postazione di Bionaz 2
4. Scheda risposta operatori

Canoni annuali di ospitalità delle postazioni di radiotelecomunicazione dell'Amministrazione regionale

POSTAZIONI DI MEDIA IMPORTANZA

1. RETI DI DIFFUSIONE TELEVISIVA

1.1. EMITTENTI NAZIONALI

TIPOLOGIA	CANONE
Antenne di diffusione televisiva ¹	€ 2.000,00
Antenne di collegamento in ponte radio, fino a 0,5 mq di superficie occupata ²	€ 700,00
Antenne di telecontrollo, fino a 0,5 mq di superficie occupata ²	€ 150,00

1.2. EMITTENTI LOCALI

TIPOLOGIA	CANONE
Antenne di diffusione televisiva ¹	€ 1.500,00
Antenne di collegamento in ponte radio, fino a 0,5 mq di superficie occupata ²	€ 350,00
Antenne di telecontrollo, fino a 0,5 mq di superficie occupata ²	€ 150,00

2. RETI DI DIFFUSIONE RADIOFONICA

2.1. EMITTENTI NAZIONALI

TIPOLOGIA	CANONE
Antenne di diffusione radiofonica ¹	€ 1.500,00
Antenne di collegamento in ponte radio, fino a 0,5 mq di superficie occupata ²	€ 700,00
Antenne di telecontrollo, fino a 0,5 mq di superficie occupata ²	€ 150,00

2.2. EMITTENTI LOCALI

TIPOLOGIA	CANONE
Antenne di diffusione radiofonica ¹	€ 1.000,00
Antenne di collegamento in ponte radio, fino a 0,5 mq di superficie occupata ²	€ 350,00
Antenne di telecontrollo, fino a 0,5 mq di superficie occupata ²	€ 150,00

3. RETI DI TELEFONIA MOBILE

TIPOLOGIA	CANONE
Antenne di diffusione del servizio di telefonia mobile ¹	€ 5.000,00
Antenne di collegamento in ponte radio, fino a 0,5 mq di superficie occupata ²	€ 1.000,00
Antenne di telecontrollo, fino a 0,5 mq di superficie occupata ²	€ 150,00

4. RETI DI OPERATORI WISP

TIPOLOGIA	CANONE
Antenne di diffusione del servizio di connettività internet ¹	€ 750,00
Antenne di collegamento in ponte radio, fino a 0,5 mq di superficie occupata ²	€ 700,00
Antenne di telecontrollo, fino a 0,5 mq di superficie occupata ²	€ 150,00

5. ALLOGGIAMENTI (per tutti i servizi)

TIPOLOGIA	CANONE
Alloggio esterno su terreno con occupazione fino a 1 mq	€ 500,00
Alloggio esterno su terreno con occupazione tra 1 e 2 mq	€ 1.000,00
Alloggio esterno su terreno con occupazione superiore a 2 mq	€ 2.000,00
Alloggio all'interno di locale di ricovero con occupazione fino a 1 mq	€ 1.000,00
Alloggio all'interno di locale di ricovero con occupazione tra 1 e 2 mq	€ 2.000,00
Alloggio all'interno di locale di ricovero con occupazione superiore a 2 mq	€ 3.000,00

¹ Per un numero di 2 antenne comprese

² Ogni frazione di mq aggiuntiva verrà calcolata proporzionalmente al canone

POSTAZIONI DI MNORE IMPORTANZA

1. RETI DI DIFFUSIONE TELEVISIVA

1.1. EMITTENTI NAZIONALI

TIPOLOGIA	CANONE
Antenne di diffusione televisiva ¹	€ 1.500,00
Antenne di collegamento in ponte radio, fino a 0,5 mq di superficie occupata ²	€ 400,00
Antenne di telecontrollo, fino a 0,5 mq di superficie occupata ²	€ 150,00

1.2. EMITTENTI LOCALI

TIPOLOGIA	CANONE
Antenne di diffusione televisiva ¹	€ 1.000,00
Antenne di collegamento in ponte radio, fino a 0,5 mq di superficie occupata ²	€ 200,00
Antenne di telecontrollo, fino a 0,5 mq di superficie occupata ²	€ 150,00

2. RETI DI DIFFUSIONE RADIOFONICA

2.1. EMITTENTI NAZIONALI

TIPOLOGIA	CANONE
Antenne di diffusione radiofonica ¹	€ 1.000,00
Antenne di collegamento in ponte radio, fino a 0,5 mq di superficie occupata ²	€ 400,00
Antenne di telecontrollo, fino a 0,5 mq di superficie occupata ²	€ 150,00

2.2. EMITTENTI LOCALI

TIPOLOGIA	CANONE
Antenne di diffusione radiofonica ¹	€ 500,00
Antenne di collegamento in ponte radio, fino a 0,5 mq di superficie occupata ²	€ 200,00
Antenne di telecontrollo, fino a 0,5 mq di superficie occupata ²	€ 150,00

3. RETI DI TELEFONIA MOBILE

TIPOLOGIA	CANONE
Antenne di diffusione del servizio di telefonia mobile ¹	€ 4.000,00
Antenne di collegamento in ponte radio, fino a 0,5 mq di superficie occupata ²	€ 700,00
Antenne di telecontrollo, fino a 0,5 mq di superficie occupata ²	€ 150,00

4. RETI DI OPERATORI WISP

TIPOLOGIA	CANONE
Antenne di diffusione del servizio di connettività internet ¹	€ 500,00
Antenne di collegamento in ponte radio, fino a 0,5 mq di superficie occupata ²	€ 400,00
Antenne di telecontrollo, fino a 0,5 mq di superficie occupata ²	€ 150,00

5. ALLOGGIAMENTI (per tutti i servizi)

TIPOLOGIA	CANONE
Alloggio esterno su terreno con occupazione fino a 1 mq	€ 500,00
Alloggio esterno su terreno con occupazione tra 1 e 2 mq	€ 1.000,00
Alloggio esterno su terreno con occupazione superiore a 2 mq	€ 2.000,00
Alloggio all'interno di locale di ricovero con occupazione fino a 1 mq	€ 1.000,00
Alloggio all'interno di locale di ricovero con occupazione tra 1 e 2 mq	€ 2.000,00
Alloggio all'interno di locale di ricovero con occupazione superiore a 2 mq	€ 3.000,00

¹ Per un numero di 2 antenne comprese

² Ogni frazione di mq aggiuntiva verrà calcolata proporzionalmente al canone

FAC SIMILE DI DICHIARAZIONE DA SOTTOSCRIVERE

DOMANDA DI PARTECIPAZIONE ALL'AVVISO PUBBLICO rivolto agli operatori di emittenti radiotelevisive, di telecomunicazioni e gestori di radiocollegamenti per manifestare l'interesse ad operare nel territorio della Regione autonoma Valle d'Aosta mediante l'ospitalità presso postazioni di radio telecomunicazioni di proprietà regionale.

Il/La _____ sottoscritto/a _____ nato/a _____ il _____

Residente _____ in _____ Via _____

Codice fiscale _____

Telefono _____

In _____ qualità _____ di _____

dell'impresa/società _____

con _____ sede _____ in _____

Iscritta presso la Camera di Commercio di _____

oppure

Iscritta presso il Registro professionale di _____

C.F. _____ : _____ P.I _____

Dichiara

- che l'Impresa non si trova in stato di liquidazione, fallimento o concordato ovvero si trovi nel pieno e libero esercizio di tutti i suoi diritti;
- di essere a piena e diretta conoscenza che nei confronti dei soggetti di cui all'art. 38 comma 1 lett. b), c) D.lgs 163/2006 non sussiste alcuna delle cause di esclusione indicate nello stesso art. 38 comma 1 lett. b) c) D.Lgs 163/2006;
- l'inesistenza delle cause di esclusione elencate nell'art. 38 comma 1 lett. a), d), e), f), g), h), i) m), D.Lgs 163/2006 e s.m.e i.;
- che intende installare sulla/e seguente/i postazioni,

(elencare tutte le postazioni di interesse), come meglio specificato nell'**allegato D-4** da compilare per ogni postazione
- il servizio si allega copia del documento di identità

Luogo e data

Timbro e Firma

SCHEMA DI CONTRATTO

REGIONE AUTONOMA VALLE D'AOSTA

ATTO DI CONCESSIONE

Codice sito AO -

tra

Regione autonoma Valle d'Aosta, codice fiscale n. 80002270074, con sede in Aosta – Piazza Deffeyes n. 1, in persona del Presidente della Regione _____ in esecuzione della deliberazione della Giunta regionale n. _____ in data _____, di seguito indicata come “Regione” o “concedente (ospitante)

e

_____ con sede in _____ partita I.V.A. _____ codice fiscale _____ ed iscrizione al Registro imprese di _____ n. _____ in persona di _____ di seguito indicata per brevità “_____” o concessionario (ospitato)

di seguito ‘le Parti’ quando indicate congiuntamente

premesso che

- a) la Regione è proprietaria del sito composto da traliccio e spazio a terra siti in Loc. _____, nel Comune di _____ (AO)) classificato come sito di
- b) in data _____ al protocollo _____ dello Sportello Unico Enti locali della Valle d'Aosta, è stata presentata da parte della società _____ la richiesta di installazione/modificazione di una stazione presso il Sito

denominato _____ destinata a..... (cod. SIRVA_____)

- c) come previsto dall'art. 3 del capitolato tecnico redatto in attuazione dell'art. 5 dell'accordo sottoscritto in data 31 luglio 2009 in esecuzione della DGR 2027 del 17 luglio 2009 tra la Regione e RAI WAY S.p.a. per la gestione della postazione _____ la Regione ha affidato alla società RAI WAY l'attività di verifica della documentazione tecnica presentata, finalizzata ad assicurare la completa compatibilità radioelettrica degli impianti in progetto con quelli già presenti;
- d) detta attività di verifica è stata positivamente esperita dalla società RAI WAY S.p.a., come comunicato con nota del _____

Ciò premesso tra le Parti si conviene e si stipula quanto segue:

Art.1

PREMESSE E ALLEGATI

Le premesse e gli allegati formano parte integrante e sostanziale del presente contratto.

Art.2

OGGETTO DELLA CONCESSIONE

La Regione concede a _____ che accetta lo spazio sul traliccio per _____(codice SIRVA) e relative opere accessorie e la porzione del locale di ricovero per gli apparati di trasmissione, il tutto ubicato nella postazione _____sita nel comune di _____, in località _____su terreno distinto in catasto al fg. .., mappale, come meglio individuato nella planimetria qui allegata alla lettera 'A' che si unisce alla presente concessione per farne parte integrante e sostanziale.

La Regione dichiara e garantisce che non sussistono diritti di terzi che in qualsiasi modo possano pregiudicare la piena disponibilità ed il completo godimento del sito da parte della concessionaria, la quale resta pertanto manlevata da ogni evizione e pretesa a qualsivoglia titolo, comunque avente causa od occasione dalla fruizione del sito. La concessionaria dichiara che l'impianto per telecomunicazioni installato nel sito è in conformità a tutte le disposizioni di Legge. La Regione dichiara, inoltre, di aver piena conoscenza e di accettare che la porzione di immobile verrà utilizzata dalla concessionaria come meglio precisato nel successivo art. 5.

ART. 3

DURATA DELLA CONCESSIONE

La concessione avrà la durata di anni 9 con decorrenza dalla data di sottoscrizione del presente atto. Alla scadenza contrattuale, qualora non sussistano motivi ostativi, si potrà procedere alla stipula di un nuovo atto di concessione per lo stesso periodo.

Il concessionario (ospitato) può recedere in ogni momento dal presente atto dandone preavviso di almeno 6 mesi al concedente (ospitante) tramite lettera raccomandata A/R.

ART. 4

CANONE DI CONCESSIONE E MODALITA' DI PAGAMENTO

Il canone per l'ospitalità in favore della Regione è costituito dal canone annuo relativo all'alloggio degli apparati di trasmissione e dal canone annuo relativo alle antenne di _____ del servizio di _____ installate sulla struttura verticale.

Il canone totale è formato dalle seguenti voci:

- canone annuo relativo alle antenne installate sulla struttura verticale pari a €

- canone annuo relativo all'alloggio di apparati, pari a € _____;

Il canone di concessione è pertanto convenuto in € annui da corrispondere in rate semestrali anticipate da pagarsi entro la prima decade del mese.

Il canone verrà pagato alle scadenze concordate con bonifico bancario alla Tesoreria Regionale di Aosta sul c/c bancario n. 3867729 della Banca Unicredit – Servizio di Tesoreria, IBAN IT 39V0200801204000003867729.

A far data dalla seconda annualità, il corrispettivo indicato sarà aggiornato annualmente e automaticamente nella misura del 100% delle variazioni dell'indice ISTAT riferito ai prezzi al consumo per famiglie di impiegati e operai.

Ove il canone sia pagato con un ritardo superiore a trenta (30) giorni dal termine convenuto, la Regione avrà diritto agli interessi di mora, nella misura dell'interesse legale, dalla scadenza della rata fino alla data di effettivo pagamento.

ART. 5

USO DELLA POSTAZIONE

La postazione è concessa per l'installazione e l'esercizio di impianto per _____, comprensivo di strutture, apparati di trasmissione e di alimentazione, antenne e quant'altro necessario per lo svolgimento del servizio, come indicato nella documentazione allegata alla presente sotto la lettera **B**.

Al termine dell'utilizzo della postazione, la concessionaria provvederà a propria cura e spese, nei tempi tecnici strettamente necessari, alla rimozione dell'impianto, degli accessori e di quant'altro installato o posizionato nonché al ripristino del sito.

Art. 6

DIRITTI E OBBLIGHI A CARICO DEL CONCEDEnte (OSPITANTE)

Il concedente (ospitante) garantisce il mantenimento del sito in buono stato e assume a sua cura e spese l'esecuzione delle opere di straordinaria manutenzione per la conservazione dello stesso. Il concedente (ospitante) si impegna a comunicare con 3 mesi di preavviso gli interventi di manutenzione straordinaria e di ristrutturazione del sito (a titolo esemplificativo adeguamenti alla normativa vigente, sostituzione di tralicci di sostegno per l'antenna ecc..) al concessionario (ospitato) che si impegna a garantire tempestivamente la necessaria disponibilità e assistenza affinché dette opere possano essere realizzate a regola d'arte e nel rispetto dei termini necessari. In tale caso il concessionario (ospitato) su richiesta motivata del concedente (ospitante), previo accordo con quest'ultimo si impegna a spostare o se possibile disattivare temporaneamente l'impianto di telecomunicazione. Lo spostamento o la disattivazione se superiore a un mese comporteranno la diminuzione proporzionale del canone di concessione per l'impianto interessato. Il concedente (ospitante) è esonerato da qualsiasi responsabilità per gli eventuali danni accorsi al concessionario in seguito alla sospensione del servizio.

Il concedente (ospitante) potrà, in ogni tempo, anche a mezzo di mandatari, ispezionare la postazione oggetto del presente atto di concessione.

Art. 7

7.1. DIRITTI E OBBLIGHI A CARICO CONCESSIONARIO (OSPITATO)

Il concessionario (ospitato) riconosce espressamente e accetta che:

- gli spazi sul traliccio e quello a terra vengono concessi nello stato di fatto e nelle condizioni in cui si trovano;
- gli eventuali interventi/lavori di adeguamento della postazione chiesti dal concessionario dovranno essere effettuati secondo le indicazioni e previo nulla osta espresso del concedente (ospitante). Detti lavori dovranno essere eseguiti a cura e spese del concessionario (ospitato) nel rispetto delle norme di sicurezza.

L'accesso al sito da parte del concessionario (ospitato) o da personale dallo stesso autorizzato è consentito esclusivamente per interventi di manutenzione e/o controllo dell'impianto e deve essere comunicato alla struttura regionale (Sistemi tecnologici) assegnataria dello stesso .

Il concessionario (ospitato):

- esonera espressamente la Regione da ogni e qualsiasi responsabilità in ordine all'impossibilità di accedere al sito a causa di nevicate, frane e alluvioni o eventi calamitosi di qualunque genere;
- esonera espressamente la Regione per danni all'impianto causati da eventi estranei alla Regione stessa quali incendi, infiltrazioni d'acqua, interruzione di energia elettrica, calamità naturali, furti o altri eventi di forza maggiore,
- non potrà avanzare alcuna pretesa nei confronti del concedente (ospitante) in relazione all'eventuale verificarsi di disturbi od interferenze che gli impianti del concedente (ospitante) presenti o futuri possano arrecare al funzionamento degli impianti del concessionario (ospitato).

Il concessionario (ospitato) garantisce che le proprie emissioni sono compatibili con quelle degli altri impianti insistenti sul medesimo sito e si impegna:

- a mantenere l'impianto in perfetta efficienza e a non interferire con gli eventuali altri impianti, apparecchiature e dotazioni, di proprietà del concedente (ospitante) o di terzi installati nel sito o in prossimità del medesimo;
- ad eliminare nel più breve tempo possibile eventuali disturbi o interferenze di origine radioelettrica causati dall'impianto a quelli della Regione o di altri Enti o Società ospitate, sollevando la Regione da ogni e qualsiasi responsabilità per colpa del concessionario (ospitato);

- a ridurre o in subordine interrompere qualora non fosse possibile rimuovere altrimenti gli effetti di cui al precedente punto, su richiesta della Regione, le proprie emissioni per non pregiudicare le finalità per cui il sito in questione è stato realizzato, in attesa dell'individuazione della soluzione più idonea e del ripristino del pieno funzionamento dell'impianto.

7.2. FORNITURA DI ENERGIA ELETTRICA

Al fine di alimentare l'impianto il concessionario (ospitato) ha attivato a proprio nome la fornitura dell'energia elettrica presso il sito.

A tale riguardo il concessionario (ospitato) per il funzionamento dell'impianto può anche richiedere l'autorizzazione alla Regione per l'adeguamento tecnico del sito; in tal caso detto adeguamento sarà a cura e spese del concessionario (ospitato).

7.3. SUPERAMENTO DEI VALORI MASSIMI DI CAMPO ELETTROMAGNETICO

Qualora nel corso del rapporto, il campo elettromagnetico complessivo per il funzionamento e l'esercizio dell'impianto dovesse superare i livelli massimi prescritti per legge dalle Autorità competenti, il concessionario (ospitato) sarà tenuto a seguire le indicazioni fornite dalle Autorità competenti al fine di ridurre la potenza erogata dal proprio impianto.

Nel caso di incompatibilità sopraggiunta tra l'impianto e il sito le Parti provvederanno ad individuare di comune accordo eventuali sistemazioni alternative tecnicamente ed economicamente convenienti per entrambi; in ogni caso l'eventuale spostamento dell'impianto nello stesso o in altri Siti sarà a cura e spese del concessionario (ospitato).

Art. 8

DIRITTI E OBBLIGHI DEL CONCESSIONARIO (OSPITATO)

8.1. MANUTENZIONE DEGLI APPARATI

Il concessionario (ospitato) provvederà, a propria cura e spese, a tutti i lavori di manutenzione dell'impianto nel pieno rispetto della normativa di legge ed in particolare delle norme di sicurezza, assumendosene ogni onere e responsabilità.

8.2. MODIFICHE DEGLI APPARATI

Ogni richiesta di implementazione dell'impianto dovrà ottenere la necessaria autorizzazione da parte della Regione previa, se necessaria, una nuova verifica statica. La richiesta, con indicazione della tipologia di servizio offerto e di apparato con l'indicazione della superficie occupata, dovrà essere inoltrata con raccomandata a.r. dal concessionario (ospitato) alla Regione che dovrà rilasciare l'eventuale autorizzazione.

L'implementazione dell'impianto potrà determinare una variazione del canone di concessione.

La rimozione degli apparati dovrà essere comunicata alla Regione con lettera raccomandata con 30 giorni di preavviso e potrà dare diritto ad una riduzione del canone di concessione .

8.3. MODIFICHE DEI SITI

Il concessionario (ospitato) non potrà apportare alcuna modifica al sito senza preventiva autorizzazione scritta da parte della Regione.

Le spese eventualmente sostenute per la realizzazione delle modifiche autorizzate dal concedente (ospitante), sono completamente a carico del concessionario (ospitato).

Resta comunque fin d'ora convenuto che il concessionario (ospitato), al termine della concessione non potrà richiedere alcuna indennità per addizioni e migliorie apportate al sito.

Il concedente (ospitante) potrà imporre, in qualsiasi momento, al concessionario (ospitato) la demolizione delle opere eseguite in violazione di quanto previsto al primo comma del presente articolo e il ripristino della situazione "quo ante", entro un termine massimo di 60 giorni dalla data della richiesta inviata con raccomandata a.r.

8.4. ASSICURAZIONE

Il concessionario (ospitato) si impegna ad adottare tutti gli accorgimenti necessari ed opportuni per non recare danno al sito.

Il concessionario (ospitato) solleva la Regione da ogni responsabilità per gli eventuali danni che a chiunque possano derivare a causa dell'uso del sito e dall'utilizzo dell'impianto da parte dello stesso.

A tali fini, il concessionario (ospitato) dichiara di aver già stipulato con primaria Compagnia di Assicurazione idonea polizza assicurativa contro i danni e responsabilità civile generale verso i terzi.

A fronte di richiesta scritta della Regione, il concessionario (ospitato) si impegna ad inviare l'attestato di vigenza della Polizza.

Art. 9

COMUNICAZIONI

Qualsiasi comunicazione relativa al presente atto di concessione dovrà essere effettuata per iscritto a mezzo lettera raccomandata a.r. Le comunicazioni si intenderanno validamente eseguite alla data di ricezione della comunicazione, sempre che esse risultino inviate esclusivamente ai seguenti indirizzi:

- il concessionario (ospitato):

- il concedente (ospitante): Regione autonoma Valle d'Aosta, Dipartimento bilancio, finanze e patrimonio, Struttura contratti immobiliari, Piazza Deffeyes, 1, 11100 Aosta;

ovvero il diverso indirizzo che ciascuna delle Parti potrà comunicare all'altra, con le suddette modalità, successivamente alla data di sottoscrizione del presente atto.

ART. 10

OBBLIGHI DELLE PARTI

Nessuna delle Parti potrà trasferire a terzi i diritti e gli obblighi derivanti dal presente atto di concessione, fatta eccezione per eventuali società controllate o collegate, previa comunicazione scritta.

E' fatto espresso divieto al concessionario (ospitato) di sublocare gli spazi oggetto di concessione a qualsiasi titolo e a qualsivoglia soggetto terzo.

Art. 11

VARIAZIONI E MODIFICHE

Qualsiasi variazione o modifica al presente atto e ai documenti allegati dovrà essere concordata dalle Parti per iscritto.

Art. 12

RISOLUZIONE

Il concedente (ospitante) può revocare o modificare l'atto di concessione in qualsiasi momento in caso di grave inadempimento, anche parziale degli obblighi del concessionario (ospitato) o per sopravvenuti motivi di interesse pubblico. In tali casi il bene si intende immediatamente ripetibile e la revoca non comporta il riconoscimento di alcuna indennità a favore del concessionario (ospitato).

Le modifiche o integrazioni legislative in materia di “Disciplina per l’installazione, la localizzazione e l’esercizio di stazioni radioelettriche e di strutture di radio telecomunicazioni” potranno giustificare la revisione del presente atto.

Art. 13

FIDEIUSSIONE

Il concessionario (ospitato) a garanzia della regolare esecuzione degli obblighi e per tutta la durata della concessione, si impegna a costituire entro venti giorni dalla sottoscrizione del presente atto una fideiussione bancaria o assicurativa pari a Euro (.....). che preveda espressamente la rinuncia al beneficio della preventiva escussione del debitore principale nonché l’operatività su semplice richiesta scritta del concedente (ospitante) mediante pagamento della somma garantita o della minor somma richiesta senza eccezioni o ritardi.

La fideiussione sarà svincolata solo dopo la verifica del regolare ripristino dello stato dei luoghi e dell’insussistenza di danni al sito.

Art. 14

SPESE

La registrazione sarà a cura e spese del concessionario (ospitato).

Art. 15

FORO COMPETENTE

Per qualunque contestazione connessa al presente atto di concessione e/o alla sua esecuzione le Parti riconoscono la competenza esclusiva del Foro di Aosta.

Art. 16

PRIVACY

I dati personali della Regione saranno trattati dalla concessionaria solo per le seguenti finalità:

- a - esecuzione degli obblighi derivanti dal presente contratto e relativi adempimenti;
- b - adempimenti di obblighi previsti dalla legge, regolamenti o dalla normativa comunitaria;

In relazione alle finalità sopra indicate i dati verranno trattati mediante strumenti manuali, informatici o telematici anche combinati tra loro per un periodo di tempo non superiore a quello strettamente necessario e comunque, nel rispetto delle garanzie di riservatezza e delle misure di sicurezza previste dalla normativa vigente.

Per il perseguimento delle finalità sopra indicate il concessionario potrà comunicare, in Italia e all'estero, compresi paesi non appartenenti all'Unione Europea, i dati personali a soggetti terzi appartenenti alle seguenti categorie:

- autorità pubbliche e organi di vigilanza e controllo;
- società controllate, controllanti e collegate;
- banche ed istituti di credito per la gestione dei pagamenti/incassi;
- soggetti che svolgono per conto della Regione compiti di natura tecnica ed organizzativa;
- soggetti che effettuano servizi di acquisizione, lavorazione ed elaborazione dei dati
- soggetti che forniscono servizi per la gestione dei sistemi informativi delle parti;
- soggetti che svolgono attività di trasmissione, imbustamento, trasporto e smistamento delle comunicazioni dell'interessato;

-soggetti che svolgono attività di archiviazione e data entry;

-studi e società nell'ambito dei rapporti di assistenza e consulenza;

-soggetti che svolgono adempimenti di controllo, revisione e certificazione delle attività poste in essere dal concessionario anche nell'interesse dei propri fornitori.

I soggetti appartenenti alle categorie sopra riportate trattano i dati come distinti titolari del trattamento o in qualità di Responsabili o Incaricati all'uopo nominati dal concessionario.

I dati personali della Regione potranno inoltre, essere conosciuti dai dipendenti/consulenti del concessionario i quali sono stati appositamente nominati Responsabili o Incaricati del trattamento.

La Regione autorizza espressamente il concessionario al trattamento dei dati personali per le finalità indicate nel presente articolo.

In caso di cessazione del presente contratto le Parti cesseranno ogni trattamento dei dati personali ricevuti nel rispetto della normativa vigente.

Art. 17

RISERVATEZZA

Le Parti si danno reciprocamente atto del fatto che le tutte le informazioni scambiate nel periodo di vigenza del presente atto, per le finalità nella stessa indicate, sono considerate Informazioni Riservate, hanno rilevante ed intrinseco valore commerciale per la parte che ne è proprietaria e non sono disponibili al pubblico.

Le Informazioni Riservate saranno pertanto ricevute e conservate con la massima riservatezza dalla parte destinataria che si impegna conseguentemente a impedirne la divulgazione a terzi, impiegando a tal fine lo stesso grado di diligenza che userebbe

normalmente per proteggere informazioni riservate di valore economico paragonabile, facenti parte del proprio patrimonio. La parte destinataria non potrà copiare, duplicare, riprodurre o registrare in nessuna forma e con nessun mezzo le Informazioni Riservate, salvo che nella misura strettamente necessaria per consentire la circolazione tra i soggetti direttamente coinvolti conformemente al punto successivo.

Ciascuna delle parti garantisce che l'accesso alle Informazioni Riservate sia limitato esclusivamente a quegli amministratori, dipendenti o consulenti, propri o di società appartenenti al proprio gruppo, che necessitino di essere messi a conoscenza delle stesse, in stretta dipendenza del contratto, e risponde dell'osservanza dell'obbligo di riservatezza da parte di tali soggetti.

Le precedenti disposizioni non si applicheranno alle Informazioni Riservate che siano già conosciute dalla parte destinataria prima della loro comunicazione; che siano o diventino di pubblico dominio per ragioni diverse dall'inadempimento della parte destinataria; che siano ottenute dalla parte destinataria da una terzo di buona fede che ha il pieno diritto di disporre delle Informazioni Riservate; che siano elaborate da ciascuna parte in modo completamente autonomo e indipendente; che la Parte destinataria comunichi o divulghi: 1) in ottemperanza ad una formale richiesta da parte di una Autorità munita dei necessari poteri o in forza di un obbligo di legge; 2) per tutelare i propri interessi in sede giudiziale e/o amministrativa; 3) nel caso cui divulgazione sia stata previamente autorizzata per iscritto dalla parte proprietaria. In relazione ai punti 1 e 2, la parte destinataria darà tempestiva notizia scritta della comunicazione o divulgazione alla parte proprietaria.

Le parti s'impegnano a mantenere il vincolo di riservatezza sulle informazioni scambiate, anche per i due anni successivi dal termine del presente contratto.

Letto, approvato, sottoscritto

Aosta, _____

Regione Autonoma Valle d'Aosta

Allegato D 1.1**Scheda postazione Centrale CVA**

Nome	Centrale CVA
Codice SIRVA	GLT 032
Comunità Montana di appartenenza	Valle di Gressoney
Comune di appartenenza	Gressoney-la-Trinité
Località	Frazione Obre Eselbode C/o Centrale CVA
Accesso	Accesso indipendente, carrabile. Traliccio nei pressi della centrale CVA
Proprietario del terreno e della struttura	Regione Autonoma Valle d'Aosta
Assegnatari	Sistemi tecnologici
Struttura verticale	Traliccio in acciaio di altezza 25 m collegato al ricovero apparati
Ricovero apparati	Ricovero apparati fuori terra in muratura, suddiviso in 6 rooms
Alimentazione elettrica	Possibilità di allacciamento elettrico per ogni operatore

Allegato D 1.2**Scheda postazione Bedemie**

Nome	Bedemie
Codice SIRVA	GLT 031
Comunità Montana di appartenenza	Valle di Gressoney
Comune di appartenenza	Gressoney-la-Trinité
Località	Frazione Bedemie
Accesso	Accesso indipendente, carrabile in assenza di neve (apertura della strada consortile). Dalla frazione di Ondro Dejòlò, via strada poderale
Proprietario del terreno e della struttura	Regione Autonoma Valle d'Aosta
Assegnatari	Sistemi tecnologici
Struttura verticale	Traliccio in acciaio di altezza 35 m recintato realizzato sul ricovero apparati
Ricovero apparati	Ricovero apparati seminterrato in C.A., suddiviso in 4 rooms
Alimentazione elettrica	Possibilità di allacciamento elettrico per ogni operatore

Allegato D 1.3**Scheda postazione Ru**

Nome	Ru
Codice SIRVA	BIO 029
Comunità Montana di appartenenza	Grand Combin
Comune di appartenenza	Bionaz
Località	Frazione Ru
Accesso	Accesso indipendente, carrabile in assenza di neve. Dalla frazione di Ru, via stada poderale
Proprietario del terreno e della struttura	Regione Autonoma Valle d'Aosta
Assegnatari	Sistemi tecnologici
Struttura verticale	Traliccio in acciaio di altezza 15 m recintato realizzato sul ricovero apparati
Ricovero apparati	Ricovero apparati seminterrato in C.A., suddiviso in 3 rooms
Alimentazione elettrica	Possibilità di allacciamento elettrico per ogni operatore

Allegato D 1.4**Scheda postazione Oyace vasca**

Nome	Oyace vasca
Codice SIRVA	OYA 010
Comunità Montana di appartenenza	Grand Combin
Comune di appartenenza	Oyace
Località	Frazione Condémine
Accesso	Accesso indipendente. Adiacente alla strada regionale della Valpelline n. 28
Proprietario del terreno e della struttura	Regione Autonoma Valle d'Aosta
Assegnatari	Sistemi tecnologici
Struttura verticale	Traliccio in acciaio di altezza 10 m recintato
Ricovero apparati	Platea in C.A. recintata per posizionamento armadi da esterno
Alimentazione elettrica	Possibilità di allacciamento elettrico per ogni operatore

Allegato D 1.5**Scheda postazione Chalambé**

Nome	Chalambé
Codice SIRVA	OYA 009
Comunità Montana di appartenenza	Grand Combin
Comune di appartenenza	Oyace
Località	Frazione Chalambé
Accesso	Accesso indipendente, carrabile in assenza di neve. Dopo il municipio di Oyace, via strada poderale
Proprietario del terreno e della struttura	Regione Autonoma Valle d'Aosta
Assegnatari	Sistemi tecnologici
Struttura verticale	Traliccio in acciaio di altezza 25 m recintato collegato al ricovero apparati
Ricovero apparati	Ricovero apparati seminterrato recintato realizzato in C.A., suddiviso in 4 rooms
Alimentazione elettrica	Possibilità di allacciamento elettrico per ogni operatore

Allegato D 1.6**Scheda postazione Bionaz 1**

Nome	Bionaz 1
Codice SIRVA	BIO 027
Comunità Montana di appartenenza	Grand Combin
Comune di appartenenza	Bionaz
Località	Frazione Le Moulin, a valle della galleria
Accesso	Accesso indipendente. Adiacente alla strada regionale della Valpelline n. 28 prima dell'imbocco della galleria
Proprietario del terreno e della struttura	Regione Autonoma Valle d'Aosta
Assegnatari	Sistemi tecnologici
Struttura verticale	Traliccio in acciaio di altezza 15 m recintato
Ricovero apparati	Platea in C.A. recintata per posizionamento armadi da esterno
Alimentazione elettrica	Possibilità di allacciamento elettrico per ogni operatore

Allegato D 1.7**Scheda postazione Bionaz 2**

Nome	Bionaz 2
Codice SIRVA	BIO 028
Comunità Montana di appartenenza	Grand Combin
Comune di appartenenza	Bionaz
Località	Frazione Perquis, a monte della galleria
Accesso	Accesso indipendente. Adiacente alla strada regionale della Valpelline n. 28 dopo la galleria
Proprietario del terreno e della struttura	Regione Autonoma Valle d'Aosta
Assegnatari	Sistemi tecnologici
Struttura verticale	Traliccio in acciaio di altezza 10 m recintato
Ricovero apparati	Ricovero apparati fuori terra in C.A., suddiviso in 3 rooms
Alimentazione elettrica	Possibilità di allacciamento elettrico per ogni operatore

	INVA S.p.A. Azienda per lo sviluppo economico 23040 BIELLA (VC)	Regione Autonoma Valle d'Aosta 11100 Aosta, Italy Tel. +39 0112 827711 Fax +39 0112 827712 E-mail: info@inva.it www.inva.it	P.I. e C.F. 00000000009 Cap. Soc. Euro 0,000000000000 Registro delle Imprese di Aosta n° 000000000000000
	INVA S.p.A. Direzione:	Ag. Bruno Cerise Via... Tel. +39 0112 225717 - Fax +39 0112 225718 e-mail: info@brunocerise.it	Ing. Gianluigi... Tel. +39 0112 225717 - Fax +39 0112 225718 e-mail: info@brunocerise.it

In collaborazione con:
REGIONE AUTONOMA VALLE D'AOSTA **COMUNITA' MONTANA VALSIZO**
 - VALLE DI GRESSONEY -

Cof. M. Tavolo: **pe P 20 03**
PROGETTO ESECUTIVO
COSTRUZIONE DI SITI ATTREZZATI PER RADIOTELECOMUNICAZIONI
- PROGETTO ESECUTIVO -

Stato: **VARIE**
 Descrizione tecnica: **GENERALE**
PARTICOLARI COSTRUTTIVI TRALICCI

Responsabile progetto: **Ing. Bruno CERISE**
 Ing. Gianluigi...
 Ing. Andrea...
 Ing. Gianluigi...

TRALICCIO BEDEMIE H = 35 m
(Z40.COR.BE)
SCALA 1:50

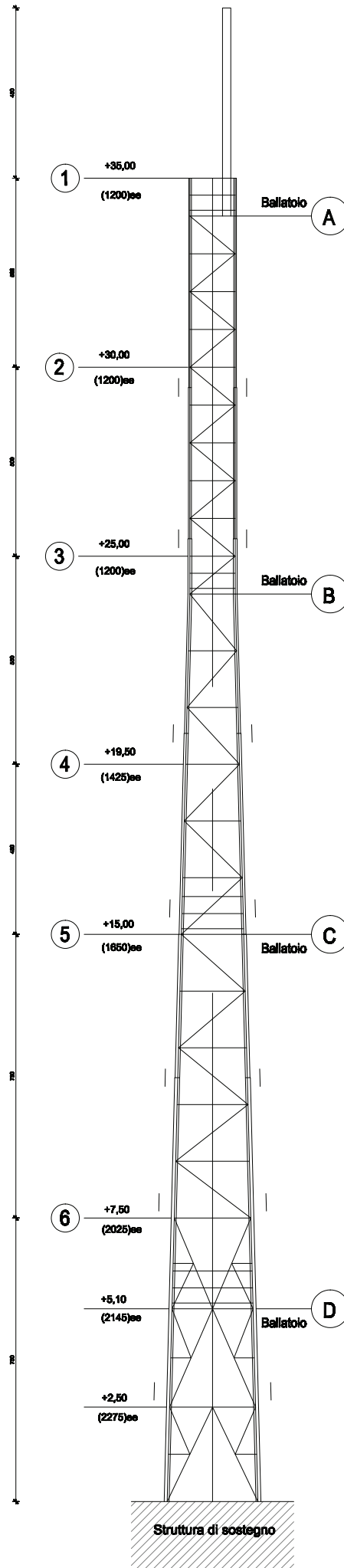

TRALICCIO TIPO CENTRALE CVA H = 25 m
(Z40.COR.CVA)
SCALA 1:50

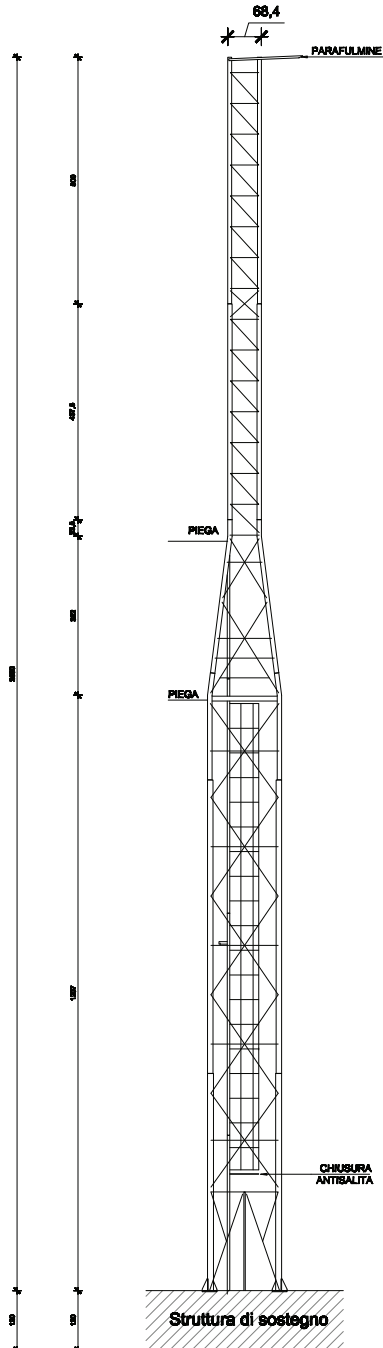

	IN.VA. S.p.A. Via S. Maria Maddalena, 12 11100 Ivrea (VC) Tel. +39 011 261111 Fax +39 011 261111 www.inva.it	Regione Autonoma Valle d'Aosta P.I. e C.F. 00219890123 Regione Autonoma Valle d'Aosta P.I. e C.F. 00219890123
	COMUNITA' MONTANA WALTER VALLE DI GRESSONEY	
COSTRUZIONE DI SITI ATTREZZATI PER RADIODIRELECOMUNICAZIONI - PERIODI SUPPLEMENTARI DI VARIANTE		
POSTAZIONE "CENTRALE CVA"		
PLANNOMETRIE - PIANTE - PARTICOLARE E SEZIONI E PROSPETTI DI PROGETTO		
Ing. Bruno CERISE		
Ing. Marco Frenay Ing. G. C. Cavigliani Ing. A. Di Rosa 		

Planimetria di progetto
Scala 1:200



Prospetto nord - Scala 1:100

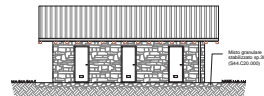

Prospetto est - Scala 1:100

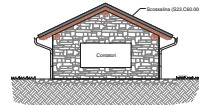

Prospetto ovest di progetto
Scala 1:100

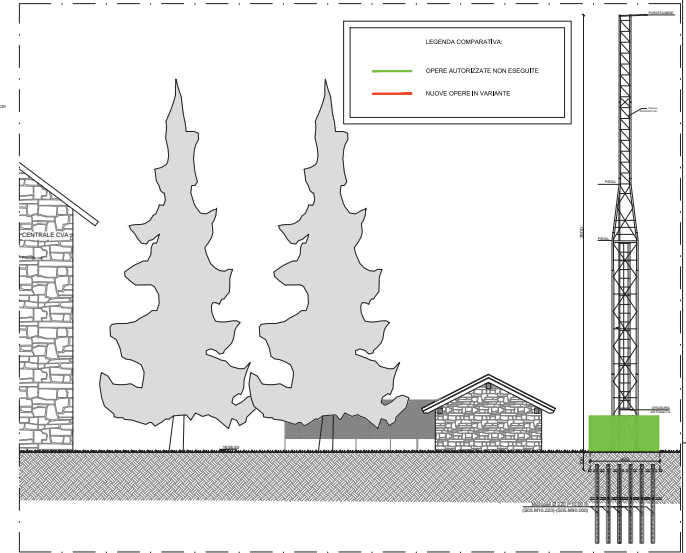

Prospetto nord-ovest di progetto
Scala 1:100

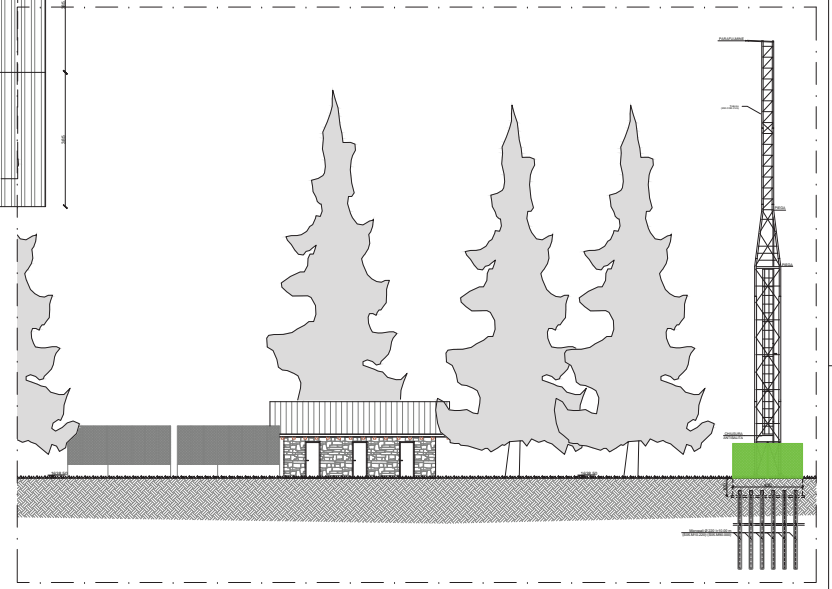

Pianta - Scala 1:50

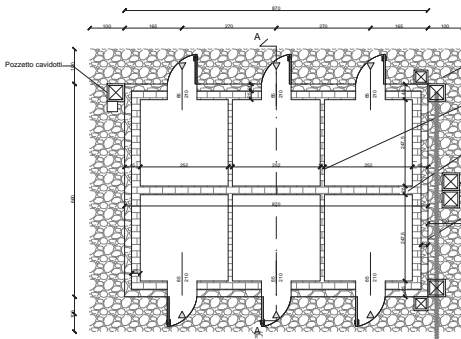

Pianta copertura - Scala 1:50

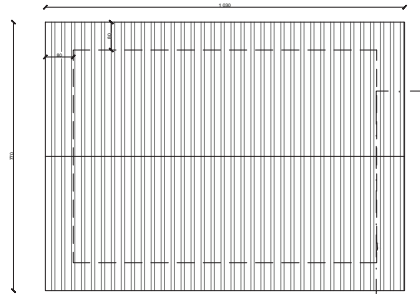

Particolare - Scala 1:15

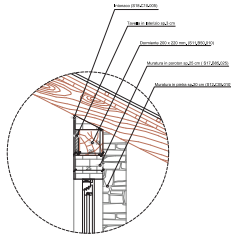

Sezione - Scala 1:50

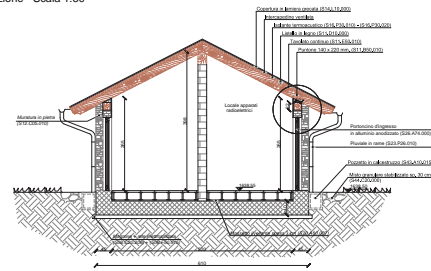

INVA S.p.A.
 REGIONE AUTONOMA VALLE D'AOSTA
 COMUNA MONTANA WALSER
 VALLE DI GRESSONEY

PROGETTO
 COSTRUZIONE DI SITI ATTREZZATI PER RADIODIFUSIONE
 POSTAZIONE SUPPLEMENTIVA DI SARNAIE

PLANIMETRIA, PIANTE, SEZIONI E PROSPETTI DI PROGETTO

ING. BRUNO CERISE
 Ing. Marco Frenay
 Arch. S. Caramello
 Arch. A. De Rosa

ING. GIANFRANCO CASARÉ
 Ing. Giancarlo 12 - 11030 Sest-Chippole (AO)
 Tel. +39 0145 060271 - Fax +39 0145 060200
 e-mail: gcasare@casare.it

ING. ANTONIO SIO - 11030 Pinerolo (AO)
 Tel. +39 0145 060177 - Fax +39 0145 284878
 e-mail: asio@sioc.it

ING. GIANFRANCO CASARÉ - 11030 Sest-Chippole (AO)
 Tel. +39 0145 060271 - Fax +39 0145 060200
 e-mail: gcasare@casare.it

Planimetria di progetto
 Scala 1:100

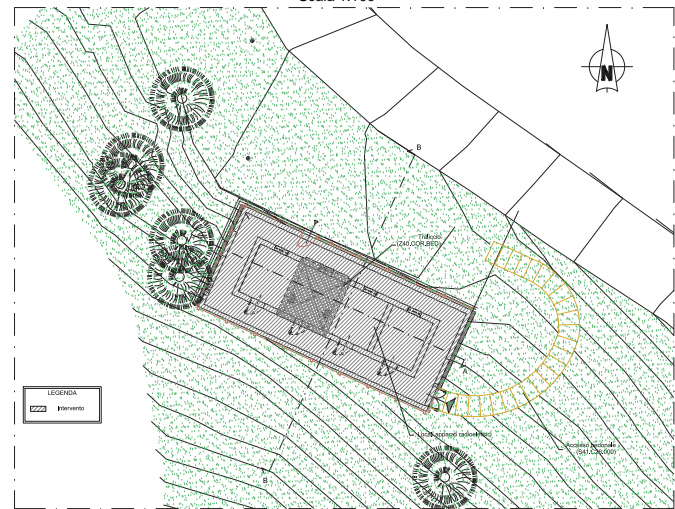

Pianta di progetto
 Scala 1:50

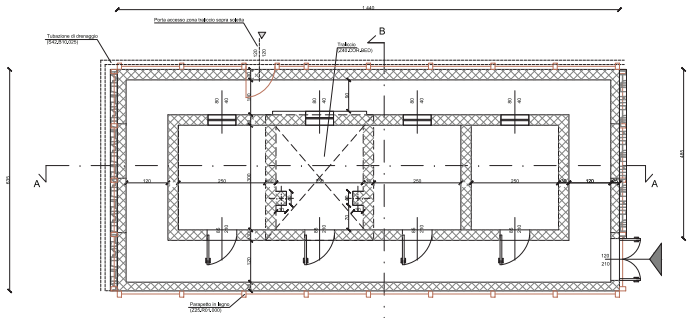

Sezione B - B di progetto
 Scala 1:50

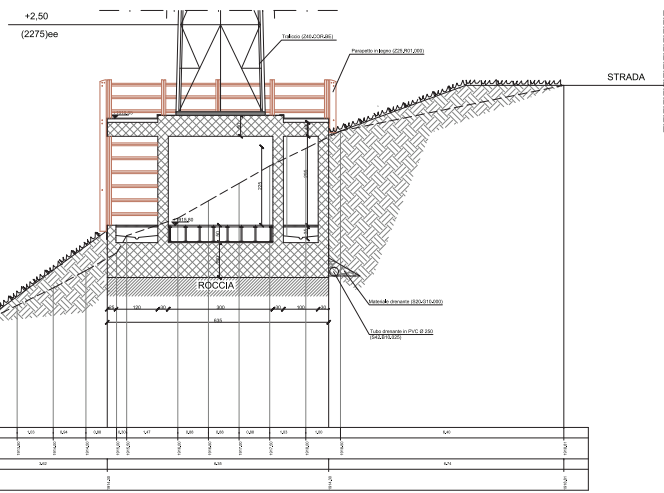

Sezione A - A di progetto
 Scala 1:50

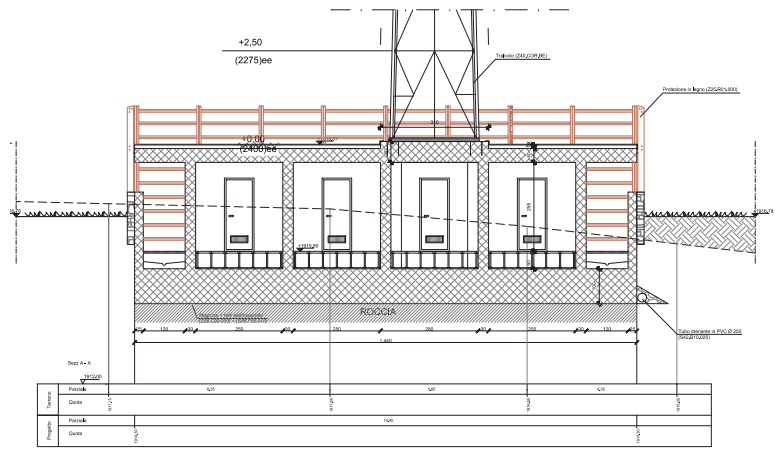



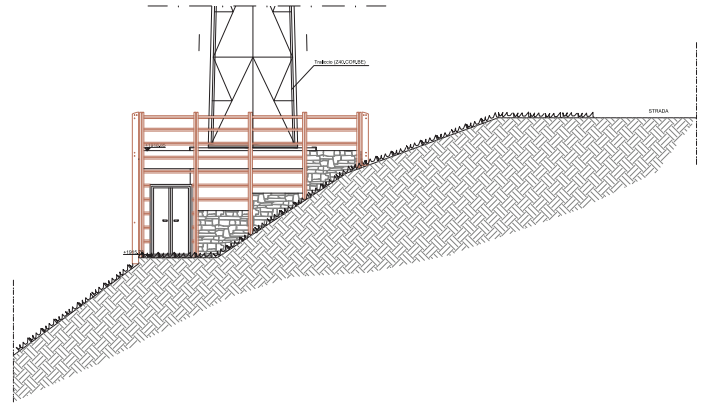

Prospetto sud-est di progetto
 Scala 1:50

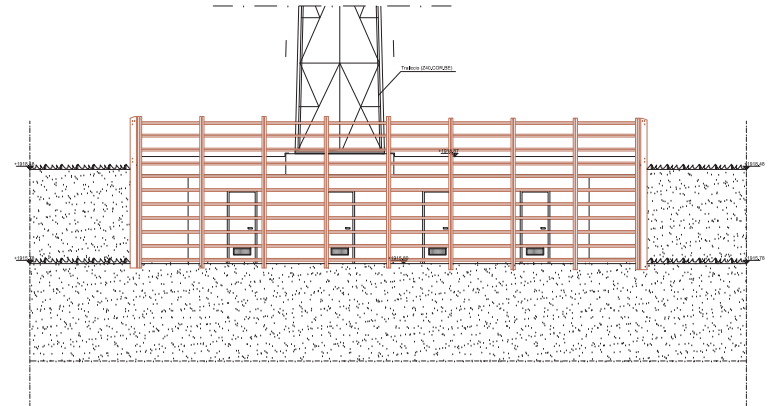

Prospetto sud-ovest di progetto
 Scala 1:50



							
REGIONE AUTONOMA VALLE D'AOSTA		IN.VA. S.p.A.		COMUNITA' MONTANA GRAND COMBIN		MUNICIPALITA' DI CHALLAMBIER	
Via S. Maria, 10 11010 Challambier (AO) Tel. 0121/991111 Fax 0121/991112		Via S. Maria, 10 11010 Challambier (AO) Tel. 0121/991111 Fax 0121/991112		Via S. Maria, 10 11010 Challambier (AO) Tel. 0121/991111 Fax 0121/991112		Via S. Maria, 10 11010 Challambier (AO) Tel. 0121/991111 Fax 0121/991112	
PROGETTO COSTRUZIONE DI BITI ATTREZZATI PER RADIOTELECOMUNICAZIONI - PROGETTO SECONDO -				PROGETTAZIONE ING. BRNO CERISE			
PROGETTO COSTRUZIONE DI BITI ATTREZZATI PER RADIOTELECOMUNICAZIONI - PROGETTO SECONDO -				PROGETTO ING. BRNO CERISE			
PROGETTO COSTRUZIONE DI BITI ATTREZZATI PER RADIOTELECOMUNICAZIONI - PROGETTO SECONDO -				PROGETTO ING. BRNO CERISE			

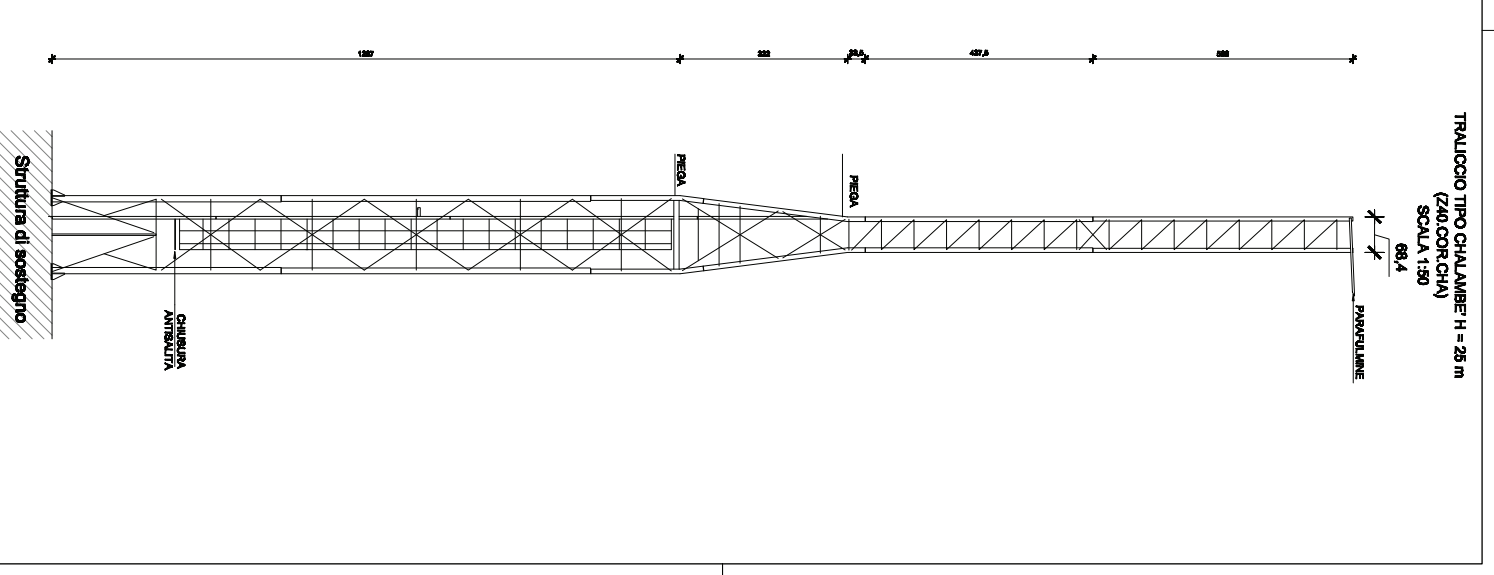
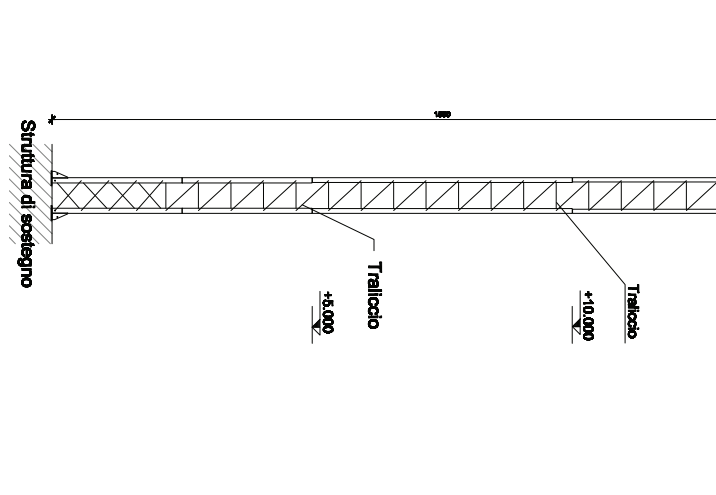
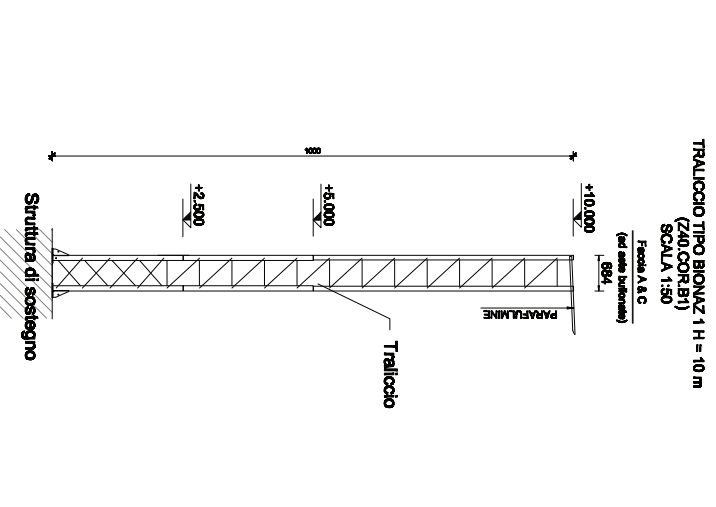

	CO 09/13 Data	Ing. Bruno Cerise Redatto	Variante Descrizione	Ing. Bruno Cerise Visto
	Committente: IN.VA. S.p.A. Azienda con sistema qualità certificato UNI EN ISO 9001:2008			
Localita' Via Bionda, 5 11020 Brossasco (AO) Italy T. +39 0165 267711 F. +39 0165 262326 E. inva@inva.it www.inva.it		P.I. e C.F. 0552169073 Cap. Soc. Euro 5.100.000 i.v. Registro Imp. Inps di Asti n° 0552169073		
REGIONE AUTONOMA VALLE D'AOSTA		COMUNITA' MONTANA GRAND COMBIN SPORTELLO ASSOCIATO INDIRIZZO ECONOMICO: VALLE VALLE		
- VALPELINE -				
Cod. 16 Tavola: di P1303	Progetto: COSTRUZIONE DI SITI ATTREZZATI PER RADIOTELECOMUNICAZIONI - PERIZIA SUPPLETIVA E DI VARIANTE -			
Scala: VARIE	Descrizione tavola: POSTAZIONE "RU" PLANIMETRIA-PIANTA-SEZIONI E PROSPETTO DI PROGETTO			
Responsabile progetto: Ing. Bruno Cerise Collaboratori: Ing. Marco Piazzi Geom. G. Cosentino	Progettista: Ing. Bruno CERISE loc. Grand Chamin, 12 - 11020 Saint-Christophe (AO) Tel. +39 0165 960371 - Fax +39 0165 960390 e-mail: segreteria@studiocerise.it contratto n. 200919493 loc. Autoporta, 33E - 11020 Pollein (AO) Tel. +39 0165 238747 - Fax +39 0165 230478 e-mail: info@casae.it contratto n. 200910494			
File: B1661_0R_P1303_RU_01.dwg File server: C:\G\B\1661_0R_P1303_RU_01.dwg Layout: A1-100	loc. Grand Chamin, 22 - 11020 Saint-Christophe (AO) Tel. +39 0165 261051 - Fax +39 0165 261051 e-mail: info@gpconsulting.eu contratto n. 200910466			

Planimetria di progetto
Scala 1:100

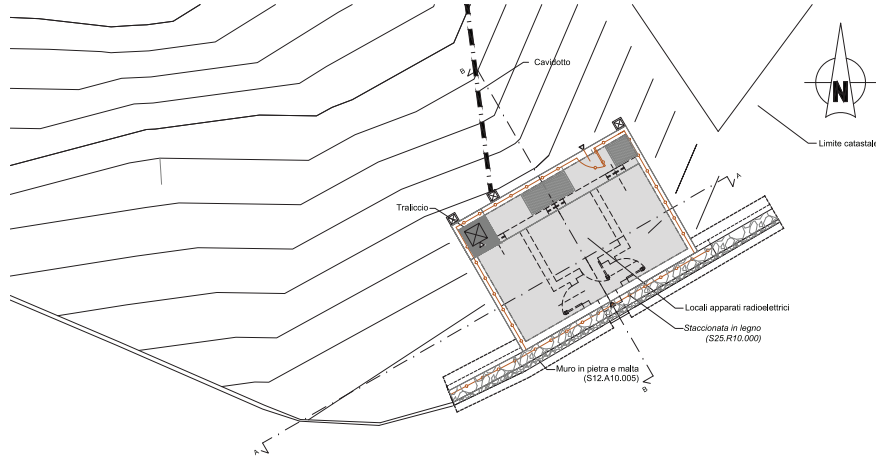

Sezione B-B di progetto
Scala 1:50

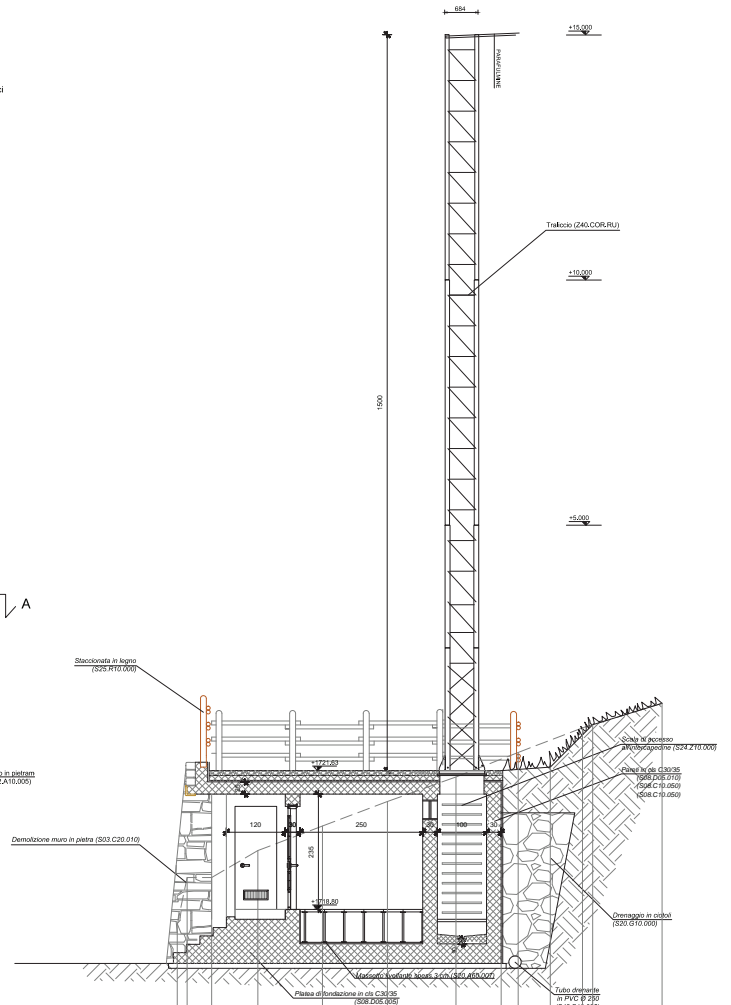

Pianta di progetto
Scala 1:50

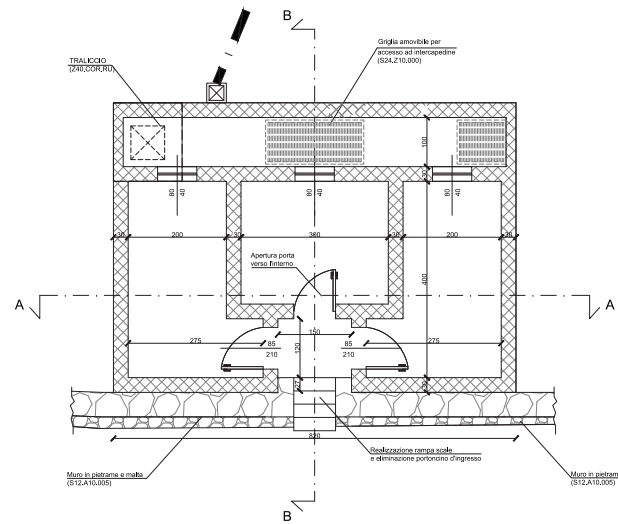

Prospetto sud di progetto
Scala 1:50

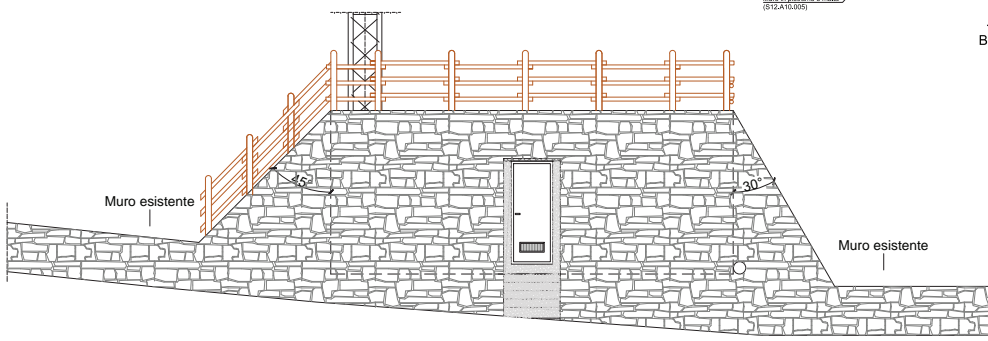

Sez. B - B

Terreno	1748,00														
Parziale	1748,00	0,00	0,24	1,20	1,32	1,40	1,27	1,31	1,62						
Quota	1748,00	1748,00	1748,00	1748,00	1748,00	1748,00	1748,00	1748,00	1748,00						
Parziale		5,80													
Quota	1748,00	1753,80	1753,80	1753,80	1753,80	1753,80	1753,80	1753,80	1753,80						

	IN.VA. S.p.A. Via Roma 101 11100 Aosta (AO) Tel. +39 0165 282111 Fax +39 0165 282112 www.inva.it	Regione Autonoma Valle d'Aosta P.I. e C.F. 00474980123 Cod. Fisc. 01652820123 Reg. Imp. Valle d'Aosta n. 101/2011 A. Imp. n. 101/2011
	REGIONE AUTONOMA VALLE D'AOSTA	COMUNITA' MONTANA GRAND COMBIN MUNICIPALITA' ASSOCIATA MANUTENZIONE/AMMINISTRAZIONE DELLA VALLE
PROGETTO 1 2 02 CONSTRUZIONE DI SITI ATTREZZATI PER RADIODI COMUNICAZIONI - PERSONE SUPPLETIVE DI VARIANTE		
VARIE STUDI POSTAZIONE "DYACE VASCA" PLANIMETRIA, SEZIONI E PROSPETTI DI PROGETTO		
Ing. Bruno CERISE Via Grand Combin, 22 - 11100 Aosta (AO) - Tel. +39 0165 282111 - Fax +39 0165 282112 Via Grand Combin, 22 - 11100 Aosta (AO) - Tel. +39 0165 282111 - Fax +39 0165 282112 Via Grand Combin, 22 - 11100 Aosta (AO) - Tel. +39 0165 282111 - Fax +39 0165 282112		

Planimetria di progetto
Scala 1:100



Prospetto sud di progetto
Scala 1:50

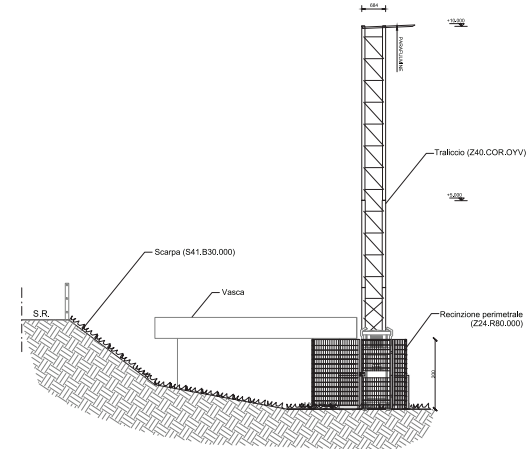

Sezione A - A di progetto
Scala 1:50

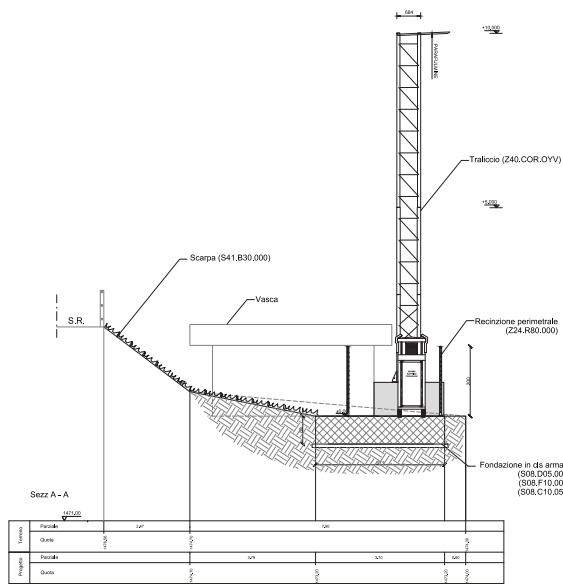

Sezione B - B di progetto
Scala 1:50

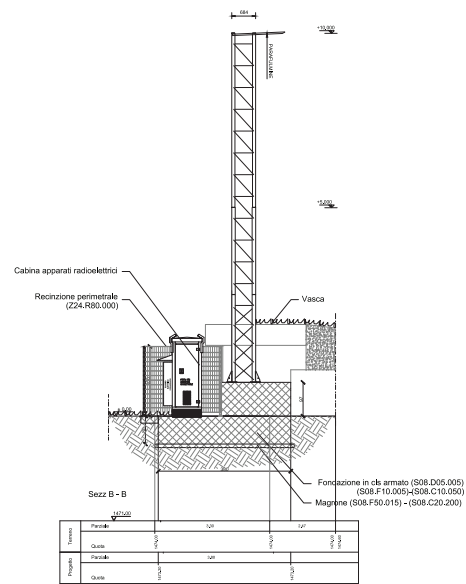

Prospetto est di progetto
Scala 1:50

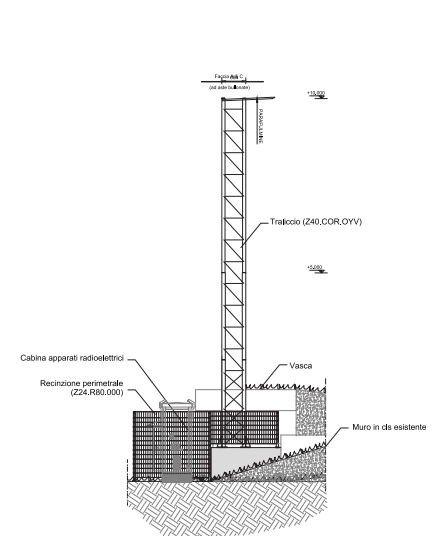

	IN.VA S.p.A. Società a partecipazione paritetica Invalsi - Invalsi - Invalsi	Sede: Via Belfiore, 5 10090 Brossone (AO) Italy Tel. +39 0165 287111 Fax +39 0165 287112 E-mail: info@inva.it www.inva.it	P.I. e C.F. 0165287111 Cap. Soc. Euro 1.000.000,00 Registro Imprese di Aosta Numero 0165287111
REGIONE AUTONOMA VALLE D'AOSTA			
COMUNITA' MONTANA GRAND COMBEN			
-VALPELLE-			
POSTAZIONE "CHALAMBE" PLANIMETRIA, SEZIONI E PROSPETTI DI PROGETTO			
COSTRUZIONE DI SITI ATTREZZATI PER RADIOTELECOMUNICAZIONI -PERIODI SUPPLETIVI DI VARIANTE-			
VARE B105.1			
Ing. Bruno CERISE			
Tel. Grand Comben, 12 - 10050 Saint Christophe (AO) Tel. +39 0165 288177 - Fax +39 0165 288076 E-mail: ing@brunocerise.it			
Tel. Ing. Bruno CERISE Tel. +39 0165 288177 - Fax +39 0165 288076 E-mail: ing@brunocerise.it			
Tel. Grand Comben, 22 - 10050 Saint Christophe (AO) Tel. +39 0165 288100 - Fax +39 0165 288101 E-mail: info@gpcomben.it			

Planimetria di progetto
Scala 1:100

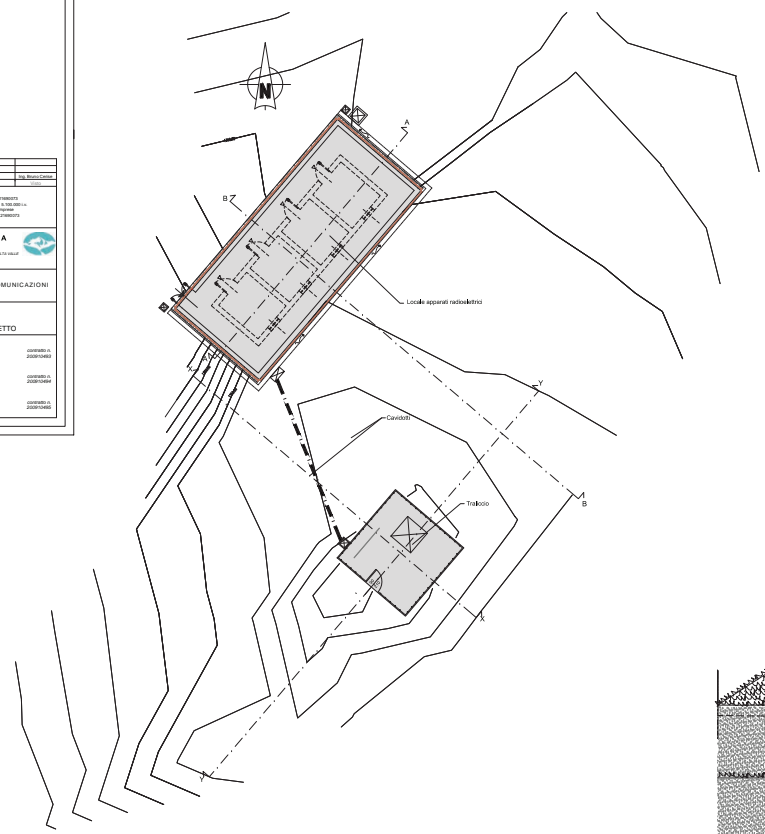

Prospetto sud-ovest di progetto
Scala 1:50

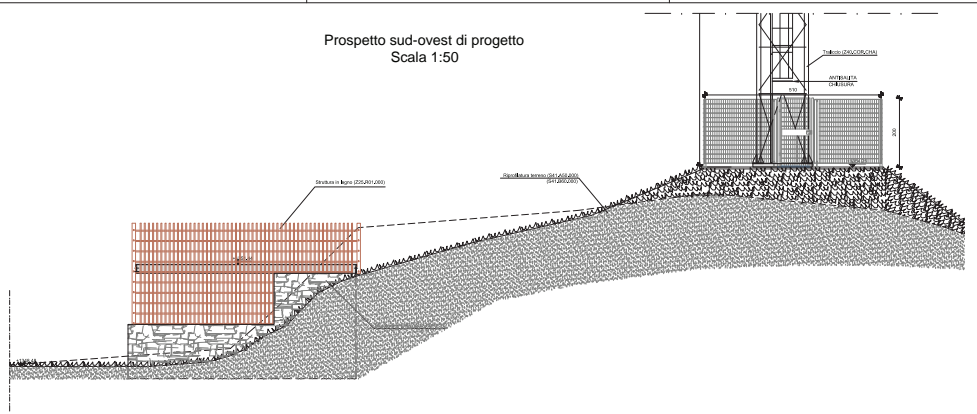

Prospetto nord-est di progetto
Scala 1:50

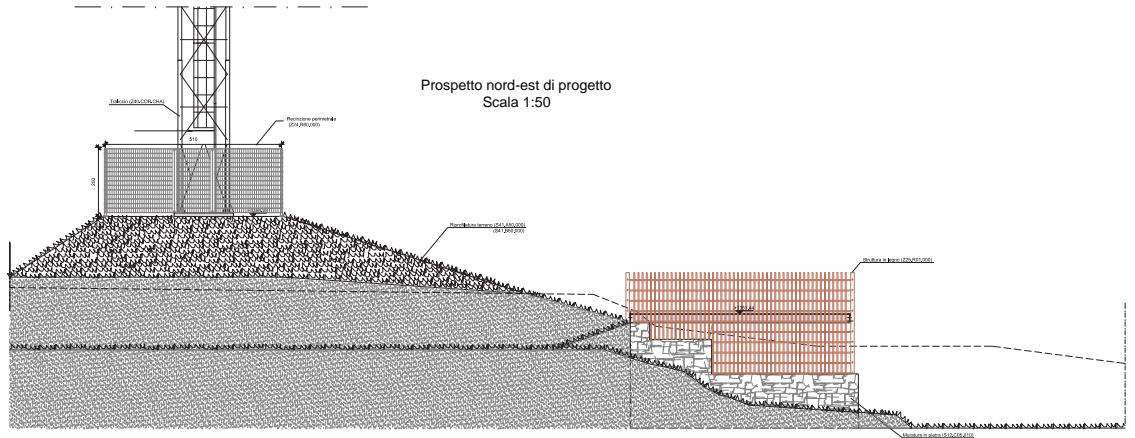

Sezione y - y di progetto
Scala 1:50

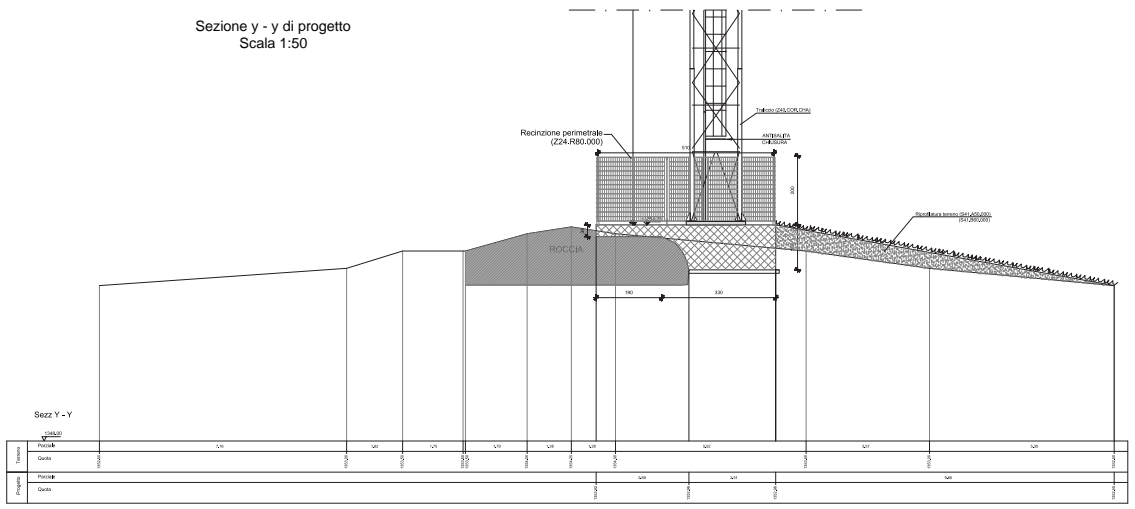

Sezione x - x di progetto
Scala 1:50

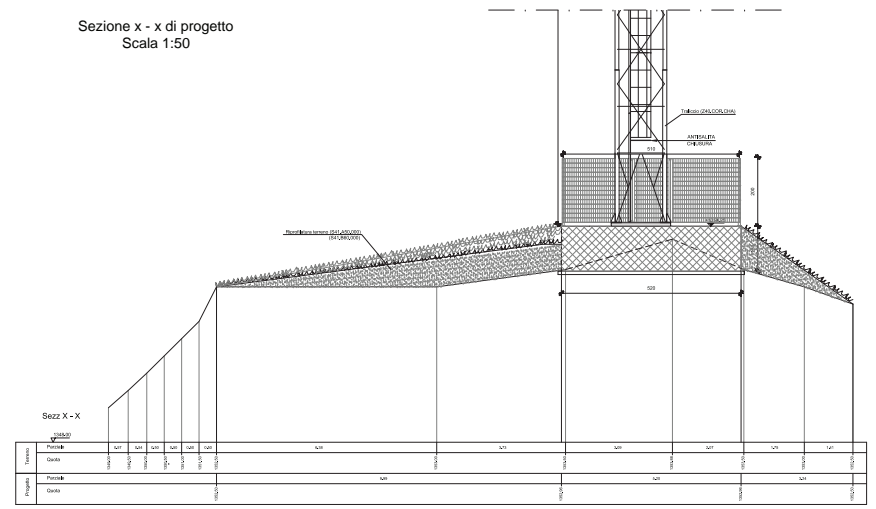

	INVA S.p.A. Via S. Maria, 1 11040 Montevallée (VI) Italy Tel. +39 0445 200111 Fax +39 0445 200112 www.inva.it	REGIONE AUTONOMA VALLE D'AOSTA	COMUNITA' MONTANA GRAND COIRENIN PORTOFINO ASSOCIATO MANUTENZIONE ALTA VALLE VALPELLINE
PROGETTO COSTRUZIONE DI SITI ATTREZZATI PER RADIOLECOMUNICAZIONI - PERIODI SUPERLATIVI DI VARIANTE -			
VALERE POSTAZIONE "BIONAZ 1" PLANIMETRIA-PANTA-SEZIONI E PROSPETTI DI PROGETTO			
PROGETTISTI Ing. Bruno CERISE Via. Antonio, 556 - 11030 Fossano (VC) - Piemonte Tel. +39 011 220117 - Fax +39 011 220178 e-mail: b.cerise@tin.it			
CONFERMATI Ing. Marco Frenay Via. S. Maria, 1 - 11040 Montevallée (VI) - Veneto Tel. +39 0445 200111 - Fax +39 0445 200112 e-mail: m.frenay@inva.it			

Planimetria di progetto
Scala 1:100

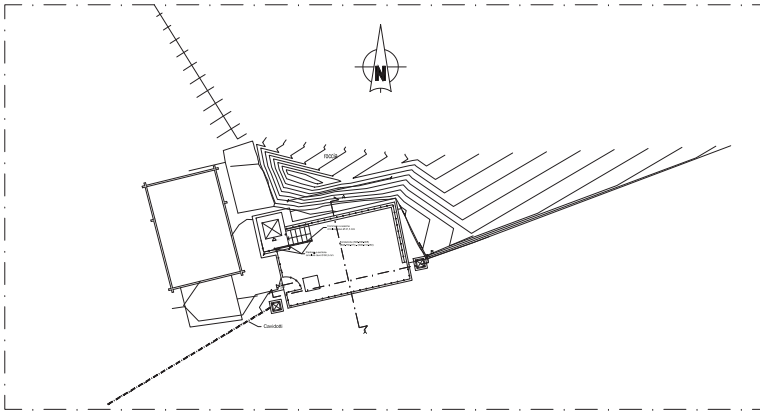

Pianta di progetto
Scala 1:50

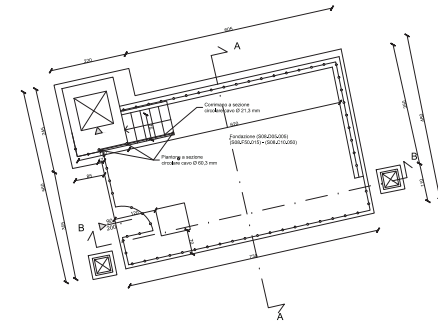

Facciata A & C
(ad aste bullonate)

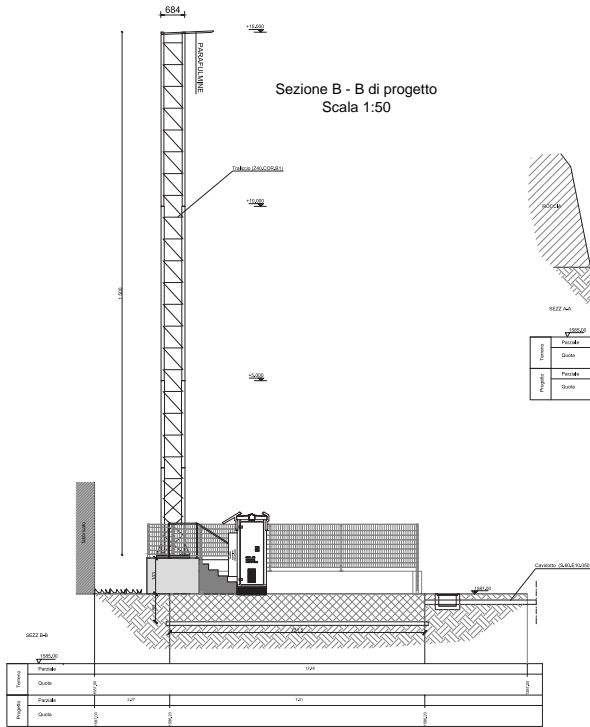

Sezione A - A di progetto
Scala 1:50

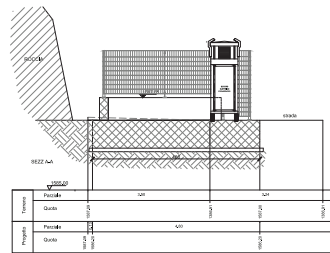

Prospetto sud-ovest di progetto
Scala 1:50

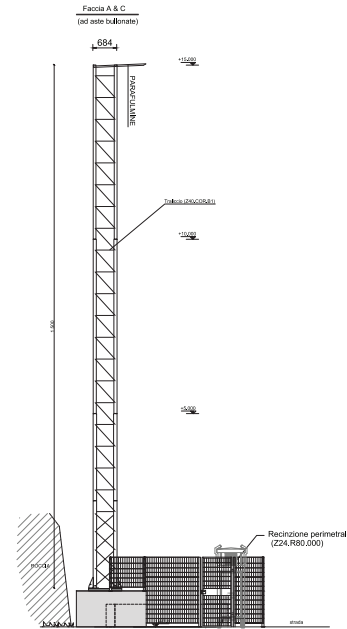

Prospetto sud-est di progetto
Scala 1:50

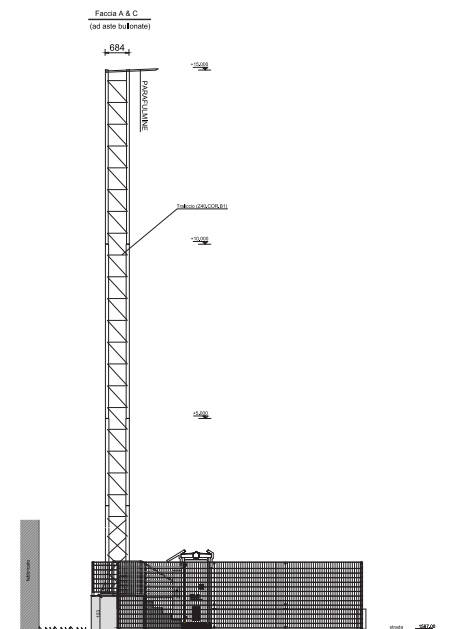

 INVA S.p.A. PIAZZA DELL'INDUSTRIA 1 11010 BIANCA (AO) - ITALIA Tel. +39 0165 803301 - Fax +39 0165 803306 e-mail: info@inva.it		REGIONE AUTONOMA VALLE D'AOSTA COMUNITA' MONTANA GRAND COMBEN VALPELLEINE	
COSTRUZIONE DI SITI ATTREZZATI PER RADIO TELE COMUNICAZIONI PERIODI SUPPLEMENTARI DI VARIANTE			
VARE POSTAZIONE "BIONAZ 2" SITUS PLANIMETRIA-PANTA SEZIONI E PROSPETTI DI PROGETTO			
Ing. Bruno CERISE		Ing. Grandi Chianzo, 10 - 11010 BIANCA (AO) Tel. +39 0165 803301 - Fax +39 0165 803306 e-mail: ingrandi@inva.it	
Ing. Marco FANAY Corso S. Costantino		Ing. Antonio SISE - 11010 BIANCA (AO) Tel. +39 0165 803301 - Fax +39 0165 803306 e-mail: asise@inva.it	
Ing. Grandi Chianzo, 20 - 11010 BIANCA (AO) Tel. +39 0165 803301 - Fax +39 0165 803306 e-mail: ingrandi@inva.it		Ing. Grandi Chianzo, 20 - 11010 BIANCA (AO) Tel. +39 0165 803301 - Fax +39 0165 803306 e-mail: ingrandi@inva.it	

Planimetria di progetto
Scala 1:100

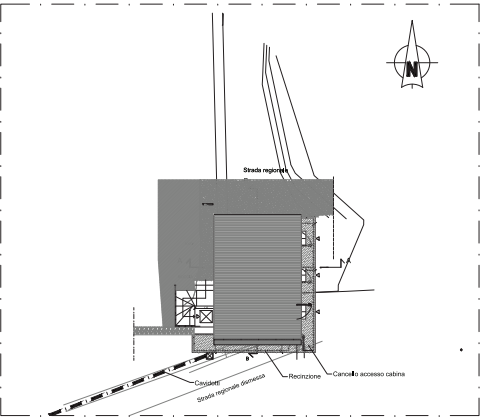

Pianta di progetto
Scala 1:50

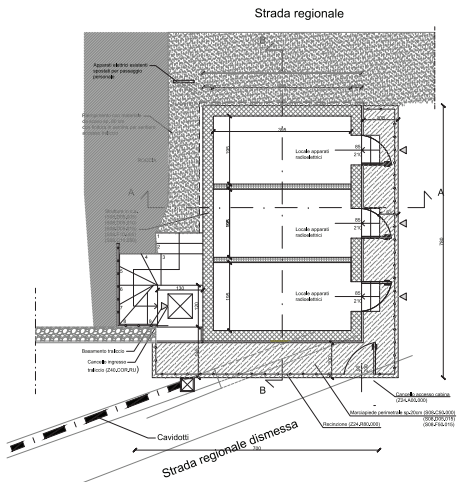

Sezione A - A di progetto
Scala 1:50

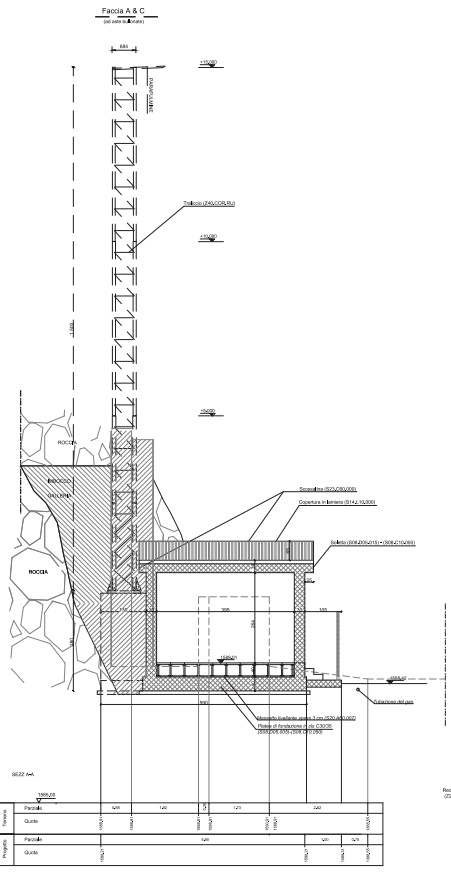

DETTAGLIO PORTA RECINZIONE scala 1:20
POSTAZIONI BIONAZ 1-BIONAZ 2 - CHALAMBE - OYACE

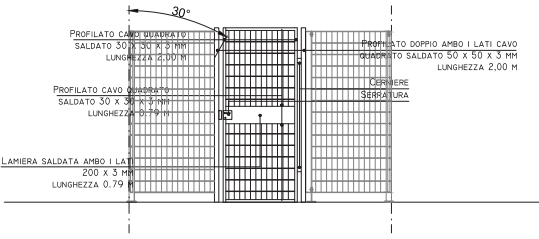

Sezione B - B di progetto
Scala 1:50

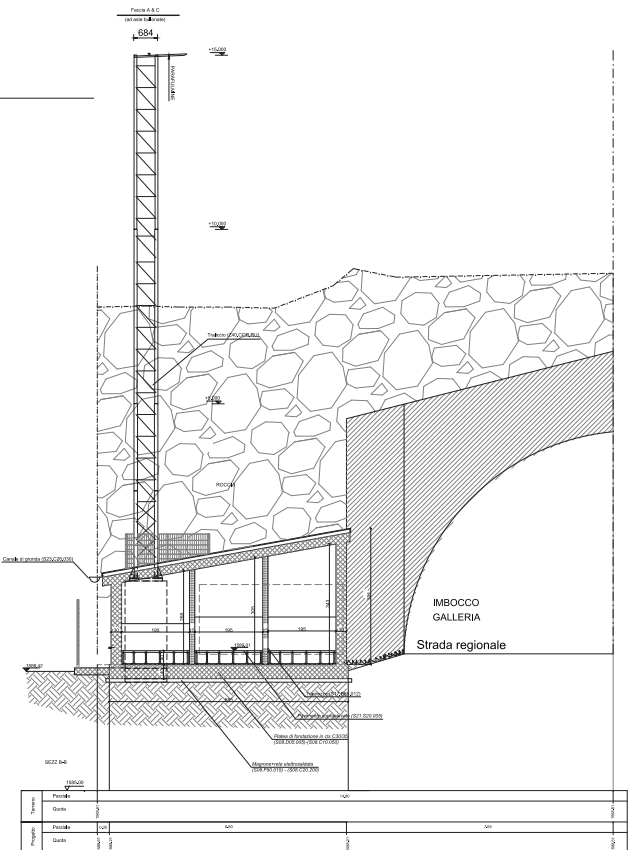

Prospetto est di progetto
Scala 1:50

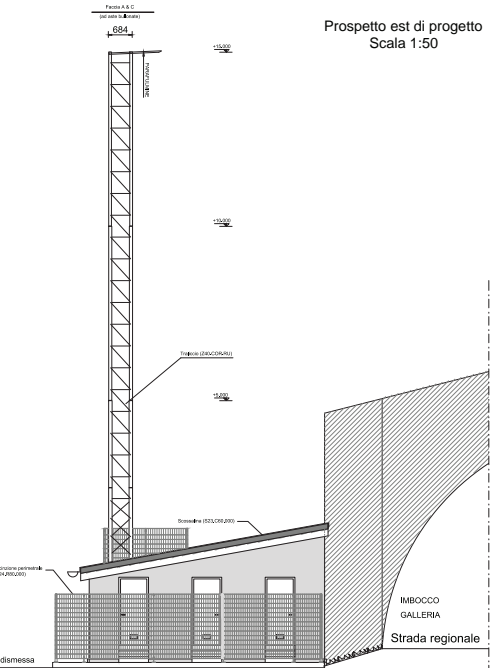

Allegato D 4

Scheda risposta operatore

Nome traliccio	
Codice SIRVA	
Comunità Montana di appartenenza	
Comune di appartenenza	
Località	

Consistenze	Note
Nome operatore	
Tipologia di servizio offerto	
Mq totali spazio su traliccio	
Mq totali spazio a terra	

MARCA ANTENNA	MODELLO ANTENNA	TIPO ANTENNA	TIPOLOGIA TRASMISSIVA	DIMENSIONE	Altezza di installazione	FREQ CAN	SERVIZIO	POTENZA
KATHREIN	K742264V02	PANNELLO	Accesso (BS)	CM X CM	19,3	900	UMTS	22 W
Esempio di inserimento								